

令和5年9月

一般財団法人熊本さわやか長寿財団の  
経営状況を説明する書類

熊 本 県

# 目 次

令和4年度事業報告書 ..... 1

令和4年度決算書類 ..... 7

令和5年度事業計画書 ..... 19

令和5年度収支予算書 ..... 23

# 令和4年度事業報告書

熊本県は、人口が1,727,902人、高齢化率が31.9%(いずれも熊本県推計人口調査(令和3年10月1日現在))で、全国より早く人口減少、高齢化が進行している。このような中、県では、「熊本復旧・復興4カ年戦略」(平成28年～平成31年)に続いて、令和3年3月に「新しいくまもと創造に向けた基本方針」(令和3年度～5年度)を策定し、熊本地震、新型コロナウイルス感染症、令和2年豪雨災害といった喫緊の課題に立ち向かうとともに、SDGsなどの新しい時代の流れを取り入れ、「豊かで活力に満ちた熊本」の実現に向けて取り組んでいる。

基本方針の中では、高齢者に係る取組みとして、健康寿命の延伸に向けた取組みや医療提供体制の確保、就労支援を行うとともに、地域での見守りや交通事故の抑止、地域の公共交通手段の確保等に取り組む、安全・安心な地域づくりを推進するとされている。

また、令和3年3月に策定された第8期熊本県高齢者福祉計画・介護保険事業支援計画(長寿・安心・くまもとプラン)においても、「高齢者が健やかに暮らし、いきいきと活躍できる“長寿で輝く”くまもと」づくりを目指し、すべての高齢者が、暮らしたいと思う地域・場所で、快適かつ安心・安全に、生きがいと社会参加の機会を持ちながら、自立して長寿を全うすることのできる熊本を目指すこととされている。

当財団には、こうした状況を踏まえ、「“長寿で輝く”くまもと」を目指し、活力ある長寿社会づくりの一翼を担うことが期待されており、国や県と協調した施策展開、市町村、社会福祉協議会、老人クラブ、各種団体等と連携した事業等の実施に努めるとともに、簡素で効率的な運営に留意しながら、引き続き次の事業に取り組んできた。

なお、各事業の実施に当たっては、新型コロナウイルス感染症の感染防止対策を十分行ったうえで開催した。

- 1 高齢者の積極的な社会参加を支援するための生きがい・健康づくり事業
- 2 高齢者への就労支援事業

## 組 織 図 (令和4年度)

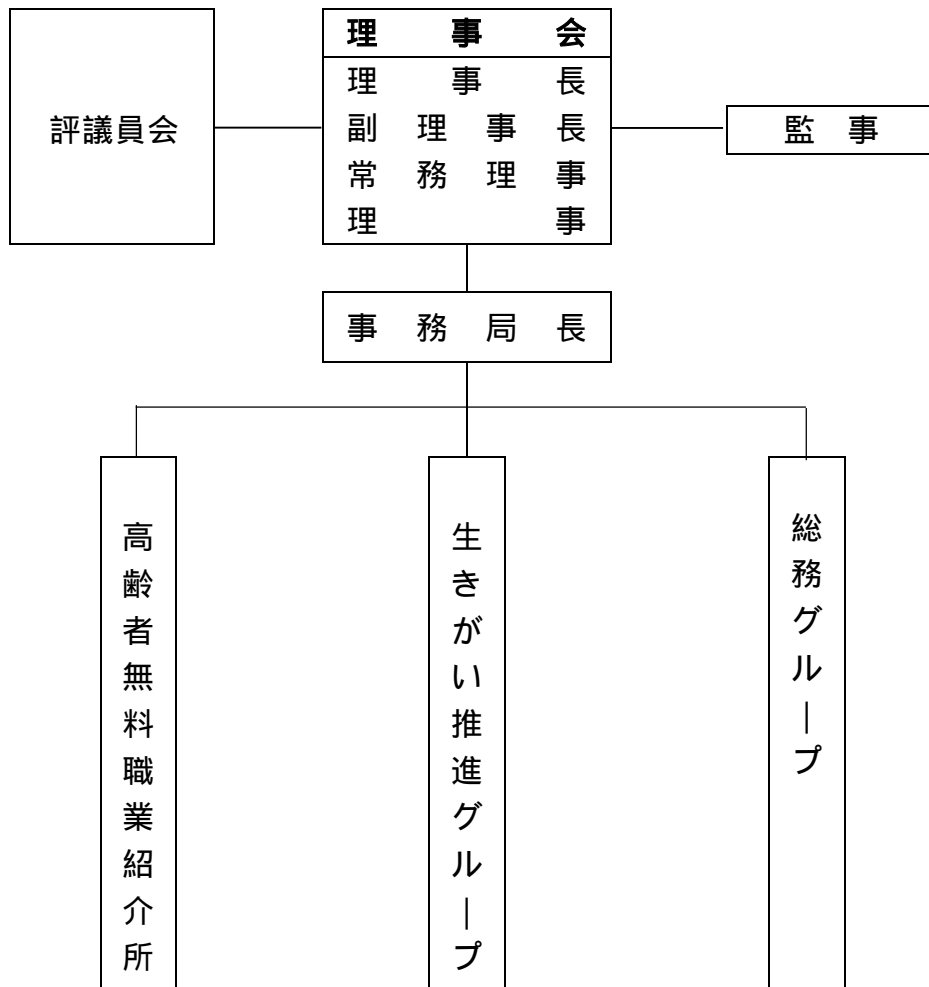

# 事業実施状況

## 1 高齢者の積極的な社会参加を支援するための生きがい・健康づくり事業

### (1) 広報事業

高齢者の生きがいと健康づくりに役立てるための情報を提供することにより、明るい長寿社会づくりに寄与した。

#### 情報誌「さわやか」の発行（年2回）

健康・保健・福祉等に関する情報はもとより、高齢者の社会参加・貢献や仲間づくりに関する記事を掲載した情報誌を発行し、企業、市町村、市町村社協、老人クラブ、病院、公民館、図書館等に10,500部配布した。

- ・第96号(夏号) 特集:輝いて生きる
- ・第97号(春号) 特集:輝いて生きる

#### 財団事業紹介等のホームページの運営

当財団の各種情報発信、シルバースポーツ交流大会をはじめ各種イベントの参加者募集等を行うなど、ホームページにより適時的確な情報を提供した。また、新たにフェイスブックの運用を始め、財団と利用者あるいは利用者相互の交流の場を提供した。

#### さわやかパートナーシップ講演会の開催

熊本さわやか大学卒業生の地域における主体的な各種活動の活性化及びさわやか大学の広報のため、各校卒業生会とのパートナーシップのもと、生きがいや健康づくりのための講演会を開催した。

なお、熊本校と八代校は、令和5年2月に開催を予定していたが、新型コロナウイルスの感染拡大に伴い、中止した。

- ・人吉・球磨校 令和5年2月20日(月) 参加者52名
- ・天草校 令和5年3月28日(火) 参加者70名

### (2) 人材育成事業

高齢者が地域の活力維持の担い手としてその役割を果たせるよう、学習、活動の機会を提供するとともに、高齢者の持つ豊かな知識と社会経験を活用し、その活動の支援を図った。

#### 学習機会の提供

##### ア 熊本さわやか大学の開校

高齢者の生きがい・健康づくりと仲間づくり、社会参加の促進を図るとともに、高齢社会のリーダーを育成するため、熊本さわやか大学を開校した。

なお、令和4年度は、新型コロナ対策として通常より定員を減じて開校した。

	定員	入学者	修了者
熊本校(30期)	50名	55名	49名
八代校(22期)	45名	13名	12名
計	95名	68名	61名

## イ 出前講座の開催

遠隔地の高齢者を対象に熊本さわやか大学校の講師を派遣して実施。高齢者の生きがい・健康づくり、並びに社会参加の意識を高めてもらうため、2地域で開催した。

- ・人吉・球磨校 令和4年10月17日(月) 参加者46名
- ・天草校 令和4年 8月23日(火) 参加者60名

## 高齢者の人材活用、活動支援

高齢者が長年にわたって培ってきた知識や経験を活用するとともに、その活動を支援した。

## ア 「熊本さわやか知恵袋」登録者の活用

長年にわたって培ってきた知識や技能を有する高齢者を登録し、地域や団体などの利用者からの依頼に基づき登録者を派遣し、子供たちとの交流、福祉施設の慰問及びスポーツ・文化の普及など、高齢者の地域活動の活性化を図った。

- ・知恵袋登録者・・・スポーツやアトラクションなど5分野  
個人：126名、団体：10グループ(令和4年3月31日現在)

(参考)

知恵袋登録者の活動状況(令和3年4月～令和4年3月)

- ・活動回数：個人 延べ1,018回、団体 延べ209回

## イ さわやかボランティアーズ活動の支援

さわやか大学校の卒業生が地域毎に仲間づくりを図りながら、ボランティア活動を実践していこうという趣旨で結成された「さわやかボランティアーズ」の主体的な活動を支援した。

なお、令和4年度は、新型コロナウイルスの感染拡大に伴い、活動を一部自粛した。

(令和4年度の主な活動)

- ・環境美化活動(10月、熊本城行幸坂周辺及び坪井川)
- ・シルバー作品展、シルバー囲碁・将棋大会等財団主催事業の運営補助

## ウ さわやかシニアくらぶ活動の支援

各種企業から推薦された退職者及び熊本さわやか大学校卒業生で組織する運営委員会(さわやかシニアくらぶ)が、サラリーマンOBなど高齢者の社会参加を目的として行うイベント(小旅行等)の企画を支援した。

### (3) スポーツ・文化振興事業

各種のスポーツ・文化活動を通して高齢者の健康保持と交流機会の拡大を図ることにより、新しい仲間づくりや積極的な社会参加を促し、元気に暮らせる地域社会づくりを目指した。

#### シルバ - スポ - ツ交流大会の開催

高齢者の健康保持と交流機会の拡大を図るため、3年ぶりにシルバースポーツ交流大会を開催した。

- ・期間 令和4年5月7日(土)～5月22日(日)
- ・会場 熊本県民総合運動公園ほか6会場
- ・参加者 1,356名
- ・種目 17種目

ラージボール卓球、テニス、ソフトテニス、ソフトボール、ゲートボール、ペタンク、健康マラソン、グラウンドゴルフ、ソフトバレ - ポ - ル、ゴルフ、サッカー、弓道、剣道、太極拳、ダンススポーツ、バウンドテニス、スポーツウェルネス吹矢

#### シルバ - 囲碁・将棋大会の開催

新型コロナウイルス感染症感染防止のため、2日間に分けて開催した。

- ・期日 囲碁 令和4年6月4日(土)、将棋 6月11日(土)
- ・会場 熊本県総合福祉センター
- ・参加者 囲碁91名、将棋48名

#### シルバ - 作品展の開催

高齢者の文化活動を促進し、生きがいづくりの推進を図るため、シルバー作品展を開催した。

なお、令和4年度は財団設立30周年記念作品展を同時開催した。

- ・期間 令和4年8月30日(火)～9月4日(日)
- ・会場 熊本県立美術館 分館
- ・部門 6部門(日本画、洋画、写真、書、彫刻、工芸)
- ・出展作品数 273点

**第34回全国健康福祉祭神奈川・横浜・川崎・相模原大会(ねんりんピック  
かながわ2022)への選手派遣及び作品の出品**

ねんりんピックかながわ 2022 にスポーツ等選手団を派遣するとともに、作品を出展し、他県の高齢者等との交流を図った。

- ・開催地 神奈川県内17市9町
- ・期間 令和4年11月12日(土)～11月15日(火)
- ・派遣選手 144名(スポーツ及び囲碁・将棋)
- ・美術展出品 令和2年度に開催した第32回熊本県シルバー作品展6部門の金賞及び銀賞のうち11作品を出品

## 2 高齢者への就労支援事業

### (1) 熊本高齢者無料職業紹介所の運営

高齢者の就労希望者に対してハローワーク及び熊本県生涯現役促進地域連携協議会と連携しながら、その能力に応じた職業紹介を行うとともに、事業主に高齢者雇用(求人開拓等)を働きかけた。

- ・紹介責任者1名、事務支援員1名(熊本相談所)  
能力活用推進員(各県地域振興局) 10名

#### 求人・求職・就職状況

- ・求人数 1,579名
- ・新規求職数 897名
- ・紹介数 614名
- ・就職数 296名

#### 職種別就職状況

- ・雑役・炊事 188名
- ・事務 14名
- ・外務 0名
- ・家事手伝い 0名
- ・店員・倉庫係 5名
- ・技術・技能職 65名
- ・宿直・守衛 24名

### (2) 熊本県生涯現役促進地域連携協議会事務局の運営

令和3年度から令和5年度までの3年度間、厚生労働省委託事業である生涯現役促進地域連携事業(地域協働コース)を受託した熊本県生涯現役促進地域連携協議会の事務局を当財団に置き、熊本高齢者無料職業紹介所と連携しながら高齢者への多様な就労支援に取り組んだ。



## 貸借対照表

令和 5年 3月31日現在

(単位：円)

科 目	当年度	前年度	増 減
資産の部			
1. 流動資産			
現金預金	11,974,552	10,906,946	1,067,606
未収収益	406,000	406,000	0
貯蔵品	61,727	199,076	137,349
立替金	1,978,554	1,335,601	642,953
流動資産合計	14,420,833	12,847,623	1,573,210
2. 固定資産			
(1) 基本財産			
定期預金	100,949,620	100,768,334	181,286
肥後銀行	42,835,578	42,654,292	181,286
熊本銀行	58,114,042	58,114,042	0
投資有価証券	420,595,728	420,777,014	181,286
基本財産合計	521,545,348	521,545,348	0
(2) 特定資産			
ねんりんピック基金	13,092,000	26,033,000	12,941,000
肥後/普通	13,092,000	26,033,000	12,941,000
特定資産合計	13,092,000	26,033,000	12,941,000
(3) その他固定資産			
保証金	24,000	24,000	0
その他固定資産合計	24,000	24,000	0
固定資産合計	534,661,348	547,602,348	12,941,000
資産合計	549,082,181	560,449,971	11,367,790
負債の部			
1. 流動負債			
未払金	2,737,589	2,455,670	281,919
預り金	265,786	172,475	93,311
所得税	44,055	9,156	53,211
社会保険料	91,088	94,132	3,044
雇用保険料	101,743	71,799	29,944
市・県民税	28,900	15,700	13,200
賞与引当金	721,120	684,020	37,100
流動負債合計	3,724,495	3,312,165	412,330
負債合計	3,724,495	3,312,165	412,330
正味財産の部			
1. 指定正味財産			
指定正味財産合計	13,092,000	26,033,000	12,941,000
(うち特定資産への充当額)	13,092,000	26,033,000	12,941,000
2. 一般正味財産	532,265,686	531,104,806	1,160,880
(うち基本財産への充当額)	521,545,348	521,545,348	0
正味財産合計	545,357,686	557,137,806	11,780,120
負債及び正味財産合計	549,082,181	560,449,971	11,367,790

## 正味財産増減計算書

令和 4年 4月 1日から令和 5年 3月31日まで

(単位：円)

科 目	当年度	前年度	増 減
一般正味財産増減の部			
1. 経常増減の部			
(1) 経常収益			
基本財産運用益	1,080,726	1,574,157	493,431
基本財産利息収入	1,080,726	1,574,157	493,431
特定資産運用益	106	155	49
特定資産受取利息	106	155	49
広告収入	375,000	350,000	25,000
広告収入	375,000	350,000	25,000
受取補助金等	42,742,000	38,974,000	3,768,000
明るい長寿社会づくり推進事業補助金	24,570,000	24,570,000	0
高齢者能力活用推進事業補助金	18,172,000	14,404,000	3,768,000
受取負担金	3,994,800	1,361,000	2,633,800
受取負担金	3,994,800	1,361,000	2,633,800
受取寄付金振替	12,941,000	5,313,000	7,628,000
ねんりんピック基金からの振替	12,941,000	5,313,000	7,628,000
雑収益	241,228	167,832	73,396
受取利息	248	372	124
雑収益	240,980	167,460	73,520
経常収益計	61,374,860	47,740,144	13,634,716
(2) 経常費用			
事業費	51,596,470	38,649,221	12,947,249
給料手当	25,544,276	24,365,712	1,178,564
法定福利費	2,443,891	2,454,752	10,861
会議費	113,927	129,866	15,939
旅費交通費	1,636,235	738,352	897,883
通信運搬費	2,790,106	2,348,343	441,763
消耗品費	3,722,202	2,018,351	1,703,851
印刷製本費	1,080,573	947,560	133,013
賃借料	2,364,735	1,239,244	1,125,491
保険料	81,532	11,172	70,360
諸謝金	1,807,710	1,127,000	680,710
支払助成金	6,548,350	219,744	6,328,606
租税公課	5,400	600	4,800
委託費	3,405,800	2,975,049	430,751
雑費	51,733	73,476	21,743
管理費	8,617,510	9,172,034	554,524
役員報酬	147,000	73,500	73,500
給料手当	4,275,035	4,205,628	69,407
法定福利費	741,233	843,570	102,337
会議費	7,564	2,760	4,804
旅費交通費	16,323	11,764	4,559
通信運搬費	133,709	164,124	30,415
消耗品費	204,480	500,721	296,241
修繕費	85,700	12,281	73,419
印刷製本費	302,335	273,955	28,380
賃借料	1,845,708	1,836,942	8,766
租税公課	218,265	423,089	204,824
委託費	396,000	396,000	0
支払負担金	184,000	183,000	1,000
雑費	60,158	244,700	184,542
経常費用計	60,213,980	47,821,255	12,392,725
評価損益等調整前当期経常増減額	1,160,880	81,111	1,241,991
評価損益等計	0	0	0
当期経常増減額	1,160,880	81,111	1,241,991
2. 経常外増減の部			
(1) 経常外収益			
経常外収益計	0	0	0
(2) 経常外費用			
経常外費用計	0	0	0
当期経常外増減額	0	0	0
当期一般正味財産増減額	1,160,880	81,111	1,241,991
一般正味財産期首残高	531,104,806	531,185,917	81,111
一般正味財産期末残高	532,265,686	531,104,806	1,160,880
指定正味財産増減の部			
一般正味財産への振替額	12,941,000	5,313,000	7,628,000
一般正味財産への振替額	12,941,000	5,313,000	7,628,000
当期指定正味財産増減額	12,941,000	5,313,000	7,628,000
指定正味財産期首残高	26,033,000	31,346,000	5,313,000
指定正味財産期末残高	13,092,000	26,033,000	12,941,000
正味財産期末残高	545,357,686	557,137,806	11,780,120

正味財産増減計算書内訳表  
令和 4年 4月 1日から令和 5年 3月31日まで

(単位：円)

科 目	合計	実施事業会計					小計	法人会計
		広報事業	人材育成事業	ｽｰ文化振興	熊本県高齢者無 料職業紹介所運 営			
一般正味財産増減の部								
1. 経常増減の部								
(1) 経常収益								
基本財産運用益	1,080,726	0	0	0	0	0	1,080,726	
基本財産利息収入	1,080,726	0	0	0	0	0	1,080,726	
特定資産運用益	106	0	0	0	0	0	106	
特定資産受取利息	106	0	0	0	0	0	106	
広告収入	375,000	375,000	0	0	0	375,000	0	
広告収入	375,000	375,000	0	0	0	375,000	0	
受取補助金等	42,742,000	1,644,000	3,765,000	13,477,000	18,172,000	37,058,000	5,684,000	
明るい長寿社会づくり推進事業補助金	24,570,000	1,644,000	3,765,000	13,477,000	0	18,886,000	5,684,000	
高齢者能力活用推進事業補助金	18,172,000	0	0	0	18,172,000	0	0	
受取負担金	3,994,800	0	1,437,800	2,557,000	0	3,994,800	0	
受取負担金	3,994,800	0	1,437,800	2,557,000	0	3,994,800	0	
受取寄付金振替	12,941,000	1,386,000	2,944,000	5,974,000	546,000	10,850,000	2,091,000	
ねりんびック基金からの振替	12,941,000	1,386,000	2,944,000	5,974,000	546,000	10,850,000	2,091,000	
雑収益	241,228	0	0	176,800	0	176,800	64,428	
受取利息	248	0	0	0	0	0	248	
雑収益	240,980	0	0	176,800	0	176,800	64,180	
経常収益計	61,374,860	3,405,000	8,146,800	22,184,800	18,718,000	52,454,600	8,920,260	
(2) 経常費用								
事業費	51,596,470	3,140,310	7,892,501	21,963,866	18,599,793	51,596,470	0	
給料手当	25,544,276	1,291,360	3,885,632	7,005,314	13,361,970	25,544,276	0	
法定福利費	2,443,891	206,526	545,201	1,187,007	505,157	2,443,891	0	
会議費	113,927	0	14,685	79,442	19,800	113,927	0	
旅費交通費	1,636,235	43,935	286,082	622,366	683,852	1,636,235	0	
通信運搬費	2,790,106	722,669	541,052	752,517	773,868	2,790,106	0	
消耗品費	3,722,202	31,780	240,450	669,861	2,780,111	3,722,202	0	
印刷製本費	1,080,573	0	424,928	371,570	284,075	1,080,573	0	
賃借料	2,364,735	34,910	759,826	1,536,459	33,540	2,364,735	0	
保険料	81,532	0	3,360	78,172	0	81,532	0	
諸謝金	1,807,710	85,000	1,179,400	411,510	131,800	1,807,710	0	
支払助成金	6,548,350	0	0	6,548,350	0	6,548,350	0	
租税公課	5,400	0	0	4,200	1,200	5,400	0	
委託費	3,405,800	723,030	0	2,682,770	0	3,405,800	0	
雑費	51,733	1,100	11,885	14,328	24,420	51,733	0	
管理費	8,617,510	0	0	0	0	0	8,617,510	
役員報酬	147,000	0	0	0	0	0	147,000	
給料手当	4,275,035	0	0	0	0	0	4,275,035	
法定福利費	741,233	0	0	0	0	0	741,233	
会議費	7,564	0	0	0	0	0	7,564	
旅費交通費	16,323	0	0	0	0	0	16,323	
通信運搬費	133,709	0	0	0	0	0	133,709	
消耗品費	204,480	0	0	0	0	0	204,480	
修繕費	85,700	0	0	0	0	0	85,700	
印刷製本費	302,335	0	0	0	0	0	302,335	
賃借料	1,845,708	0	0	0	0	0	1,845,708	
租税公課	218,265	0	0	0	0	0	218,265	
委託費	396,000	0	0	0	0	0	396,000	
支払負担金	184,000	0	0	0	0	0	184,000	
雑費	60,158	0	0	0	0	0	60,158	
経常費用計	60,213,980	3,140,310	7,892,501	21,963,866	18,599,793	51,596,470	8,617,510	
評価損益等調整前当期経常増減額	1,160,880	264,690	254,299	220,934	118,207	858,130	302,750	
評価損益等計	0	0	0	0	0	0	0	
当期経常増減額	1,160,880	264,690	254,299	220,934	118,207	858,130	302,750	
2. 経常外増減の部								
(1) 経常外収益								
経常外収益計	0	0	0	0	0	0	0	
(2) 経常外費用								
経常外費用計	0	0	0	0	0	0	0	
当期経常外増減額	0	0	0	0	0	0	0	
他会計振替前当期一般正味財産増減額	1,160,880	264,690	254,299	220,934	118,207	858,130	302,750	
当期一般正味財産増減額	1,160,880	264,690	254,299	220,934	118,207	858,130	302,750	
一般正味財産期首残高	531,104,806	235,639	734,408	3,725,354	300,273	3,526,858	527,577,948	
一般正味財産期末残高	532,265,686	500,329	480,109	3,946,288	418,480	4,384,988	527,880,698	
指定正味財産増減の部								
一般正味財産への振替額	12,941,000	1,386,000	2,944,000	5,974,000	546,000	10,850,000	2,091,000	
一般正味財産への振替額	12,941,000	1,386,000	2,944,000	5,974,000	546,000	10,850,000	2,091,000	
当期指定正味財産増減額	12,941,000	1,386,000	2,944,000	5,974,000	546,000	10,850,000	2,091,000	
指定正味財産期首残高	26,033,000	3,889,000	5,507,000	20,267,000	1,544,000	31,207,000	57,240,000	
指定正味財産期末残高	13,092,000	5,275,000	8,451,000	26,241,000	2,090,000	42,057,000	55,149,000	
正味財産期末残高	545,357,686	4,774,671	8,931,109	22,294,712	1,671,520	37,672,012	583,029,698	

## 財産目録

令和 5年 3月31日現在

(単位：円)

貸借対照表科目		場所・物量等	使用目的等	金 額
(流動資産)	現金	手元保管	運転資金として	54,078
	預金	普通預金		11,920,474
		肥後銀行水道町支店		8,493,748
		熊本銀行本店		3,426,726
	未収収益		国債運用利息収入 ( R4.12 ~ R5.3分 )	406,000
	貯蔵品		未使用切手、バスカード他	61,727
立替金		生涯現役促進地域連携協議会	1,978,554	
流動資産合計				14,420,833
(固定資産)	基本財産			
	定期預金	肥後銀行	肥後銀行水道町支店	100,949,620
		熊本銀行	熊本銀行本店	42,835,578
		投資有価証券	熊本銀行本店 肥後銀行、熊本銀行、 F F G証券	58,114,042
	特定資産	ねりんピック基金		420,595,728
		肥後 / 普通		13,092,000
その他固定資産	保証金	タイムズ駐車場	ビジネスカード	13,092,000
固定資産合計				24,000
資産合計				534,661,348
(流動負債)	未払金			549,082,181
	預り金	所得税		2,737,589
		社会保険料		265,786
	雇用保険料		44,055	
	市・県民税		91,088	
	賞与引当金		101,743	
	流動負債合計			
負債合計				721,120
正味財産				3,724,495
負債合計				3,724,495
正味財産				545,357,686

附属明細書

基本財産及び特定資産の明細

(単位：円)

区分	資産の種類	期首帳簿価額	当期増加額	当期減少額	期末帳簿価格
	利付国債(10年) 第339回	50,057,174	0	17,592	50,039,582
	利付国債(10年) 第339回	49,979,876	6,192	0	49,986,068
	利付国債(10年) 第341回	200,517,500	0	138,000	200,379,500
	利付国債(10年) 第341回	70,052,470	0	13,992	70,038,478
	利付国債(10年) 第364回	50,169,994	0	17,894	50,152,100
	定期預金 (肥後銀行)	42,654,292	181,286	0	42,835,578
	定期預金 (熊本銀行)	58,114,042	0	0	58,114,042
	基本財産計	521,545,348	187,478	187,478	521,545,348
特定資産	ねんりんピック基金 普通預金	26,033,000	0	12,941,000	13,092,000
	ねんりんピック基金 定期預金	0	0	0	0
	特定資産計	26,033,000	0	12,941,000	13,092,000

特定資産の当期減少額12,941,000円は、一般正味財産への振替額である。



## 財務諸表に対する注記

### 1 継続事業の前提に関する注記

該当なし

### 2 重要な会計方針

平成25年度から「公益法人会計基準」(平成20年4月11日、平成21年10月16日改正内閣府公益認定等委員会)を採用しています。

#### (1) 有価証券の評価基準及び評価方法

満期保有目的の債券...償却原価法(定額法)を採用しています。

#### (2) 棚卸資産の評価基準及び評価方法

最終仕入原価法によっています。

#### (3) 固定資産の減価償却の方法

定額法によっています。

建物、建物附属設備及び什器備品 ... 該当なし

リース資産...該当なし

#### (4) 引当金の計上基準

賞与引当金 ... 職員に対する賞与の支給に備えるため、支給見込額のうち当期に帰属する額を計上しています。

退職給付引当金 ... 該当なし

役員退職慰労引当金 ... 該当なし

#### (5) 消費税等の会計処理

消費税等の会計処理は、税込方式によっています。

### 3 会計方針の変更

該当なし。

4 基本財産及び特定資産の増減額及び残高

基本財産及び特定資産の増減額及びその残高は、次のとおりです。

基本財産及び特定資産の明細

(単位：円)

区 分	資産の種類	期首帳簿価額	当期増加額	当期減少額	期末帳簿価格
	利付国債(10年) 第339回	50,057,174	0	17,592	50,039,582
	利付国債(10年) 第339回	49,979,876	6,192	0	49,986,068
	利付国債(10年) 第341回	200,517,500	0	138,000	200,379,500
	利付国債(10年) 第341回	70,052,470	0	13,992	70,038,478
	利付国債(10年) 第364回	50,169,994	0	17,894	50,152,100
	定期預金 (肥後銀行)	42,654,292	181,286	0	42,835,578
	定期預金 (熊本銀行)	58,114,042	0	0	58,114,042
	基本財産計	521,545,348	187,478	187,478	521,545,348
特 定 資 産	ねんりんピック基金 普通預金	26,033,000	0	12,941,000	13,092,000
	ねんりんピック基金 定期預金	0	0	0	0
	特定資産計	26,033,000	0	12,941,000	13,092,000

特定資産の当期減少額12,941,000円は、一般正味財産への振替額である。



5 基本財産及び特定資産の財源等の内訳

基本財産及び特定資産の財源等の内訳は、次のとおりです。

区 分	資産の種類	当期末残高	(うち指定正味財産からの 充当額)	(うち一般正味財産からの 充当額)	(うち負債に 充当する額)
基 本 財 産	利付国債(10年) 第339回	50,039,582		(50,039,582)	0
	利付国債(10年) 第339回	49,986,068		(49,986,068)	0
	利付国債(10年) 第341回	200,379,500		(200,379,500)	0
	利付国債(10年) 第341回	70,038,478		(70,038,478)	0
	利付国債(10年) 第364回	50,152,100		(50,152,100)	0
	定期預金 (肥後銀行)	42,835,578		(42,835,578)	0
	定期預金 (熊本銀行)	58,114,042		(58,114,042)	0
	基本財産計	521,545,348		(521,545,348)	0
特 定 資 産	ねんりんピック基金 普通預金	13,092,000	(13,092,000)		0
	ねんりんピック基金 定期預金	0	0		0
	特定資産計	13,092,000	(13,092,000)		0

6 担保に供している資産

該当なし

7 固定資産の取得価額、減価償却累計額及び当期末残高

該当なし

8 債権の債権金額、貸倒引当金の当期末残高及び当該債権の当期末残高

該当なし

9 証債務等の偶発債務

該当なし

10 満期保有目的の債券の内訳並びに帳簿価額、時価及び評価損益

満期保有目的の債券の内訳並びに帳簿価額、時価及び評価損益は、次のとおりである

区分	資産の種類	帳簿価額	時価	評価損益
基本財産	利付国債(10年)第339回	50,039,582	50,530,000	490,418
	利付国債(10年)第339回	49,986,068	50,530,000	543,932
	利付国債(10年)第341回	200,379,500	201,980,000	1,600,500
	利付国債(10年)第341回	70,038,478	70,693,000	654,522
	利付国債(10年)第364回	50,152,100	49,060,000	1,092,100
合計		420,595,728	422,793,000	2,197,272

11 補助金等の内訳並びに交付者、当期の増減額及び残高

補助金等の内訳並びに交付者、当期の増減額及び残高は、次のとおりです。

助成金の名称	交付者	前期末残高	当期増加高	当期減少額	当期末残高	貸借対照表上の記載区分
明るい長寿社会づくり推進事業	熊本県	0	24,570,000	24,570,000	0	
高齢者能力活用推進事業	熊本県	0	18,172,000	18,172,000	0	
合計		0	42,742,000	42,742,000	0	

12 基金及び代替基金の増減額及びその残高

基金及び代替基金の増減額及びその残高は、次のとおりです。

科目	前期末残高	当期増加額	当期減少額	当期末残高
基金				
ねんりんピック基金	26,033,000	0	12,941,000	13,092,000
合計	26,033,000	0	12,941,000	13,092,000

13 指定正味財産から一般正味財産への振替額の内訳

内容	金額
経常収益への振替額	
受取寄付金等振替額	12,941,000
合計	12,941,000

- 14 関連当事者との取引の内容  
該当なし
  
- 15 キャッシュフロー計算書における資金の範囲及び重要な非資金取引  
キャッシュフロー計算書の作成なし
  
- 16 重要な後発事象  
該当なし
  
- 17 その他
  - (1) 実施事業資産は、下記のとおりである。  
該当なし
  - (2) リース取引関係  
リース会計基準適用初年度開始前のファイナンス・リース取引 ... 該当なし
    - 1) リース資産の内容...本部及び支部におけるコンピュータ ... 該当なし
    - 2) 未経過リース料期末残高相当額 ... 該当なし



# 令和5年度事業計画について

## 事業運営方針

熊本県は、人口が1,717,766人、高齢化率が32.1%(いずれも熊本県推計人口調査(令和4年10月1日現在))で、全国より早く人口減少、高齢化が進行している。このような中、県では、令和3年3月に「新しいくまもと創造に向けた基本方針」(令和3年度～5年度)を策定し、熊本地震、新型コロナウイルス感染症、令和2年豪雨災害といった喫緊の課題に立ち向かうとともに、SDGsなどの新しい時代の流れを取り入れ、「豊かで活力に満ちた熊本」の実現に向けて取り組んでいる。

基本方針の中では、高齢者に係る取組みとして、安全安心な社会の実現に向け、子供や高齢者、障がい者等が自分らしく安心して住み慣れた地域で暮らせる社会の実現を目指し、健康寿命の延伸に向けた取組みや医療提供体制の確保、就労支援を行うとともに、地域での見守りや交通事故の抑止、地域の公共交通手段の確保等に取り組む、安全・安心な地域づくりを推進するとされている。

また、令和3年3月に策定された第8期熊本県高齢者福祉計画・介護保険事業支援計画(長寿・安心・くまもとプラン)においても、「高齢者が健やかに暮らし、いきいきと活躍できる“長寿で輝く”くまもと」づくりを目指し、すべての高齢者が、暮らしたいと思う地域・場所で、快適かつ安心・安全に、生きがいと社会参加の機会を持ちながら、自立して長寿を全うすることのできる熊本を目指すこととされている。

当財団には、こうした状況を踏まえ、「“長寿で輝く”くまもと」を目指し、活力ある長寿社会づくりの一翼を担うことが期待されており、国や県と協調した施策展開、市町村、社会福祉協議会、老人クラブ、各種団体・企業等と連携した事業等の実施に努めるとともに、簡素で効率的な運営に留意しながら、引き続き次の事業に取り組むものとする。

一方、当財団は、平成25年度に一般財団法人に移行以来、厳しい財政状況の中、事業遂行に努めてきたが、これまで財源不足を補完してきたねんりんピック基金が令和5年度に底をつき、令和6年度以降は大幅な財源不足が見込まれている。そこで、基本財産の活用も含め事業の抜本的改革を図るとともに、収支状況の改善に努め、一般財団法人移行時からの方針である公益財団法人への移行を目指すこととしたい。

### 1 高齢者の積極的な社会参加を支援するための生きがい・健康づくり事業

### 2 高齢者への就労支援事業

# 事業実施計画

## 1 高齢者の積極的な社会参加を支援するための生きがい・健康づくり事業

### (1) 広報事業 3,845千円

高齢者の生きがいと健康づくりに役立てるための情報を提供することにより、高齢期を元気に生き抜き、明るい長寿社会づくりに寄与する。

#### **情報誌「さわやか」の発行（春・夏年2回）** (2,917千円)

健康・保健・福祉等に関する情報はもとより、高齢者の社会参加・貢献や仲間づくりに関する記事を掲載した情報誌を発行し、企業、市町村、市町村社協、老人クラブ、病院、公民館、図書館等に幅広く配布する。

#### **財団事業紹介等のホームページの運営** (62千円)

当財団の各種情報発信、シルバースポーツ交流大会をはじめ各種イベントの参加者募集等を行うなど、ホームページにより適時的確な情報を提供する。また、フェイスブックなどにより、財団と利用者あるいは利用者相互の交流の場を提供する。

#### **さわやかパートナーシップ講演会の開催** (866千円)

熊本さわやか大学卒業生の地域における主体的な各種活動の活性化及びさわやか大学の広報のため、各校卒業生会とのパートナーシップのもと、生きがいや健康づくりのための講演会を開催する。

### (2) 人材育成事業 9,573千円

高齢者が地域の活力維持の担い手としてその役割を果たせるよう、学習、活動の機会を提供するとともに、高齢者の持つ豊かな知識と社会経験を活用し、その活動の支援を図る。

#### **学習機会の提供** (9,415千円)

高齢者が豊かで元気に過ごすための学習機会を提供することにより、高齢社会をリードする人材の育成を図る。

#### **ア 熊本さわやか大学の開校** (9,275千円)

熊本さわやか大学を開校して高齢者の生きがい・健康づくりと仲間づくり、更には社会参加の促進を図るとともに、高齢社会を活性化させるリーダーを育成する。

なお、引き続き新型コロナウイルス感染防止のため、昨年度と同程度の募集定員とし、感染防止対策を徹底して開講する。

期間 令和5年4月～令和6年3月

	場 所	定 員	実施日	講座数
熊本校	熊本県総合福祉センター	70名	毎週木曜日	40講座
八代校	桜十字ホールやつしろ	45名	毎週火曜日	40講座

**イ 出前講座の開催(人吉校、天草校)** (140千円)

遠隔地の高齢者を対象に熊本さわやか大学校の講師を派遣して実施。高齢者の生きがい・健康づくり、並びに社会参加の意識を高めてもらうため、毎年数地域で開催する。

**高齢者の人材活用、活動支援** (158千円)

高齢者が長年にわたって培ってきた知識や経験を活用するとともに、その活動を支援する。

**ア 「熊本さわやか知恵袋」登録者の活用**

長年にわたって培ってきた知識や技能を有する高齢者を登録し、地域や団体などの利用者からの依頼に基づき登録者を派遣する。

<登録者の分野>

伝承遊び、スポーツ、文化など

**イ さわやかシニアくらぶ活動の支援**

各種企業から推薦された退職者及び熊本さわやか大学校卒業生で組織する運営委員会(さわやかシニアくらぶ)が、高齢者の社会参加を目的として行うイベント(小旅行等)の企画を支援する。

**(3) スポーツ・文化振興事業** 24,076千円

各種のスポーツ・文化活動を通して高齢者の健康保持と交流機会の拡大を図ることにより、新しい仲間づくりや積極的な社会参加を促し、元気に暮らせる地域社会づくりに資する。

**シルバ - スポ - ツ交流大会の開催** (6,839千円)

・期間 令和5年5月10日(水)～5月21日(日)

・会場 熊本県民総合運動公園ほか8会場

・種目 18種目

ラージボール卓球、テニス、ソフトテニス、ソフトボール、ゲートボール、ペタンク、健康マラソン、グラウンドゴルフ、ソフトバレ - ボ - ル、ゴルフ、サッカー、弓道、剣道、太極拳、ダンススポーツ、バウンドテニス、スポーツウェルネス吹矢、バドミントン

**シルバ - 囲碁・将棋大会の開催** (634千円)

新型コロナウイルス感染症感染防止のため、2日間に分けて開催する。

- ・期日 囲碁 令和5年6月3日(土)、将棋 6月4日(日)
- ・会場 熊本県総合福祉センター

**シルバ - 作品展の開催** (3,069千円)

- ・期間 令和5年8月29日(火)～9月3日(日)
- ・会場 熊本県立美術館 分館
- ・部門 6部門(日本画、洋画、写真、書、彫刻、工芸)

**第35回全国健康福祉祭えひめ大会(ねんりんピック愛顔のえひめ2023)**

**への選手派遣及び作品の出品** (13,534千円)

ねんりんピック愛顔のえひめ 2023 にスポーツ等選手団を派遣するとともに、作品を出展し、他県の高齢者等との交流を図る。

- ・開催地 愛媛県内11市9町
- ・期間 令和5年10月28日(土)～10月31日(火)
- ・派遣選手 150名程度(スポーツ及び囲碁・将棋の21競技)
- ・美術展出品 日本画等の6部門の優秀作品各2点を出品

## 2 高齢者への就労支援事業

(1) **熊本高齢者無料職業紹介所の運営** 17,985千円

概ね60歳以上の高齢者の就労の機会を拡大し、その知識や経験を社会に役立たせるとともに、生活の安定と生きがいを得られるよう、県総合福祉センター内及び県内10か所の県地域振興局内に熊本高齢者無料職業紹介所(相談所)を設置し、ハローワークその他の就労支援機関と連携をとりながら職業紹介及び職場開拓を行う。

特に、令和3年4月から当財団が事務局を担当している熊本県生涯現役促進地域連携協議会と緊密に連携しながら、総合相談からマッチングまで隙間なく支援していく。

なお、熊本高齢者無料職業紹介所が高齢者にとって親しみの持てる場所となるよう、令和5年4月から各相談所を「シニアジョブサポくまもと」(「くまもと」の部分は各地域振興局の呼び名に置き換える)と愛称で呼ぶこととする。



令和5年度 正味財産増減計算書（予算書）

令和5年4月1日から令和6年3月31日まで

科 目	予 算 額	前年度予算額	増減
<b>I 一般正味財産の増減の部</b>			
<b>1. 経常増減の部</b>			
(1) 経常収益			
基本財産運用益	1,080,000	1,101,000	21,000
基本財産利息収入	1,080,000	1,101,000	21,000
特定資産運用益	0	0	0
特定資産利息収入	0	0	0
広告収入等	350,000	300,000	50,000
広告収入等	350,000	300,000	50,000
受取補助金等	41,793,000	42,742,000	949,000
明るい長寿社会づくり推進事業補助金	24,570,000	24,570,000	0
高齢者能力活用推進事業補助金	17,223,000	18,172,000	949,000
受取負担金	4,030,000	4,030,000	0
負担金収入	4,030,000	4,030,000	0
受取寄付金振替額	10,092,000	15,941,000	5,849,000
ねんりんピック基金からの振替	10,092,000	15,941,000	5,849,000
雑収益	5,000	5,000	0
受取利息	5,000	5,000	0
雑収入	0	0	0
<b>経常収益計</b>	<b>57,350,000</b>	<b>64,119,000</b>	<b>6,769,000</b>
(2) 経常費用			
事業費	55,479,000	54,438,000	1,041,000
給料手当	28,397,000	25,997,000	2,400,000
臨時雇賃金	0	0	0
法定福利費	3,086,000	2,678,000	408,000
会議費	204,000	181,000	23,000
旅費交通費	1,851,000	2,087,000	236,000
通信運搬費	3,126,000	3,166,000	40,000
消耗品費	1,837,000	3,397,000	1,560,000
印刷製本費	1,163,000	957,000	206,000
燃料費	7,000	7,000	0
賃借料	2,781,000	2,751,000	30,000
保険料	112,000	116,000	4,000
諸謝金	2,040,000	1,976,000	64,000
助成金支出	6,886,000	6,811,000	75,000
委託費	3,910,000	4,265,000	355,000
負担金支出	0	0	0
租税公課費	6,000	6,000	0
雑費	73,000	43,000	30,000
管理費	9,961,000	9,681,000	280,000
役員報酬	557,000	557,000	0
給与手当	4,712,000	4,426,000	286,000
法定福利費	858,000	781,000	77,000
会議費	45,000	45,000	0
旅費交通費	167,000	167,000	0
通信運搬費	93,000	93,000	0
消耗品費	209,000	209,000	0
修繕費	113,000	113,000	0
印刷製本費	216,000	216,000	0
賃借料	1,931,000	1,964,000	33,000
委託費	396,000	396,000	0
租税公課費	392,000	392,000	0
負担金支出	185,000	235,000	50,000
雑費	87,000	87,000	0
<b>経常費用計</b>	<b>65,440,000</b>	<b>64,119,000</b>	<b>1,321,000</b>
評価損益等調整前当期経常増減額	0	0	0
投資有価証券評価益	0	0	0
当期経常増減額	8,090,000	0	8,090,000
<b>2. 経常外増減の部</b>	0	0	0
(1) 経常外収益	0	0	0
(2) 経常外費用	0	0	0
当期経常外増減額	0	0	0
他会計振替額	0	0	0
当期一般正味財産増減額	8,090,000	0	8,090,000
一般正味財産期首残高	531,104,806	531,185,917	81,111
一般正味財産期末残高	523,014,806	531,185,917	8,171,111
<b>指定正味財産増減の部</b>			
受取寄附金	0	0	0
一般正味財産への振替額	10,092,000	15,941,000	5,849,000
当期指定正味財産増減額	10,092,000	15,941,000	5,849,000
指定正味財産期首残高	10,092,000	26,033,000	15,941,000
指定正味財産期末残高	0	10,092,000	10,092,000
<b>正味財産期末残高</b>	<b>523,014,806</b>	<b>541,277,917</b>	<b>18,263,111</b>

令和5年度 正味財産増減計算書（予算書内訳表）

（単位：円）

科 目	実施事業等会計			法人会計	合計
	公1	公2	小計		
	高齢者の積極的な社会参加を支援するための生きがい・健康づくり事業 ・情報誌の発行・ホームページの運営・さわやかバレーボールの運営・さわやかバレーボール講演会 ・熊本さわやか大学校・ふれあい人材バンク ・シルバー・スポーツ交流大会等	高齢者への就労支援事業			
<b>I 一般正味財産の増減の部</b>					
<b>1 経常増減の部</b>					
(1) 経常収益					
基本財産運用益	0	0	0	1,080,000	1,080,000
基本財産利息収入				1,080,000	1,080,000
特定資産運用益	0	0	0	0	0
特定資産利息収入				0	0
広告収入等	350,000	0	350,000	0	350,000
広告収入等	350,000		350,000	0	350,000
受取補助金等	18,886,000	17,223,000	36,109,000	5,684,000	41,793,000
明るい長寿社会づくり推進事業補助金	18,886,000		18,886,000	5,684,000	24,570,000
高齢者能力活用推進事業補助金		17,223,000	17,223,000	0	17,223,000
受取負担金	4,030,000	0	4,030,000	0	4,030,000
負担金収入	4,030,000		4,030,000	0	4,030,000
受取寄付金振替額	7,726,000	536,000	8,262,000	1,830,000	10,092,000
ねんりんピック基金からの振替	7,726,000	536,000	8,262,000	1,830,000	10,092,000
雑収益	0	0	0	5,000	5,000
受取利息				5,000	5,000
雑収入				0	0
<b>経常収益計</b>	<b>30,992,000</b>	<b>17,759,000</b>	<b>48,751,000</b>	<b>8,599,000</b>	<b>57,350,000</b>
(2) 経常費用					
事業費	37,494,000	17,985,000	55,479,000		55,479,000
給料手当	13,929,000	14,468,000	28,397,000		28,397,000
臨時雇賃金	0	0	0		0
法定福利費	2,331,000	755,000	3,086,000		3,086,000
会議費	184,000	20,000	204,000		204,000
旅費交通費	989,000	862,000	1,851,000		1,851,000
通信運搬費	2,316,000	810,000	3,126,000		3,126,000
消耗品費	1,223,000	614,000	1,837,000		1,837,000
印刷製本費	899,000	264,000	1,163,000		1,163,000
燃料費	7,000	0	7,000		7,000
賃借料	2,745,000	36,000	2,781,000		2,781,000
保険料	112,000	0	112,000		112,000
諸謝金	1,914,000	126,000	2,040,000		2,040,000
助成金支出	6,886,000	0	6,886,000		6,886,000
委託費	3,910,000	0	3,910,000		3,910,000
負担金支出	0	0	0		0
租税公課費	6,000	0	6,000		6,000
雑費	43,000	30,000	73,000		73,000
管理費	0	0	0	9,961,000	9,961,000
役員報酬				557,000	557,000
給与手当				4,712,000	4,712,000
法定福利費				858,000	858,000
会議費				45,000	45,000
旅費交通費				167,000	167,000
通信運搬費				93,000	93,000
消耗品費				209,000	209,000
修繕費				113,000	113,000
印刷製本費				216,000	216,000
賃借料				1,931,000	1,931,000
委託料				396,000	396,000
租税公課費				392,000	392,000
負担金支出				185,000	185,000
雑費				87,000	87,000
<b>経常費用計</b>	<b>37,494,000</b>	<b>17,985,000</b>	<b>55,479,000</b>	<b>9,961,000</b>	<b>65,440,000</b>
評価損益等調整前当期経常増減額	0	0	0	0	0
投資有価証券評価益	0	0	0	0	0
当期経常増減額	6,502,000	226,000	6,728,000	1,362,000	8,090,000
<b>2 経常外増減の部</b>					
(1) 経常外収益	0	0	0	0	0
(2) 経常外費用	0	0	0	0	0
当期経常外増減額	0	0	0	0	0
他会計振替額	0	0	0	0	0
当期一般正味財産増減額	6,502,000	226,000	6,728,000	1,362,000	8,090,000
一般正味財産期首残高					531,104,806
一般正味財産期末残高					523,014,806
<b>指定正味財産増減の部</b>					
受取寄附金	0	0	0	0	0
一般正味財産への振替額	7,726,000	536,000	8,262,000	1,830,000	10,092,000
当期指定正味財産増減額	7,726,000	536,000	8,262,000	1,830,000	10,092,000
指定正味財産期首残高			8,262,000	1,830,000	10,092,000
指定正味財産期末残高			0	0	0
<b>正味財産期末残高</b>	<b>0</b>	<b>0</b>	<b>0</b>	<b>0</b>	<b>523,014,806</b>