

令和2年7月豪雨に係る災害対策本部会議（第21回）

次 第

令和2年（2020年）7月27日（月）午後2時

熊本県災害対策本部

1 大雨による被害の状況等

（1）被害の情報等

（2）各部からの報告

（3）その他

2 内閣府助言

3 本部長（知事）指示

人的被害の状況

R2. 7. 27

12:00現在

14:00発表

	死亡	心肺停止	行方不明
八代市	4		1
芦北町	11		1
津奈木町	3		
人吉市	20		
錦町			
相良村			
五木村			
球磨村	25		
山鹿市	2		
合計	65		2

※市町村等との情報が異なる場合は申し出てください。調査します。

○人的被害者のうち「死亡」の内訳

死亡	65名	氏名判明	65名	氏名公表済	65名
				同意確認中 (遺族説明未了)	-
				住基確認中	-
				公表拒否	-
		氏名不明	-	-	-

令和2年 7月豪雨

熊本県警察本部提供資料

番号	警察署	住所	氏名	フリガナ	年齢	性別	発見日時	発見場所	発見状況	死因 ※印は医師の 検案書未確認
1	水俣	葦北郡津奈木町大字福浜	丸橋 勇	マルハシ イサム	85	男	7月4日 9:30	葦北郡津奈木町大字福浜	屋外 (自宅以外・土中)	出血死の疑い
2	芦北	葦北郡芦北町大字佐敷	酒井 民子	サカイ タミコ	82	女	7月4日 9:00	葦北郡芦北町大字佐敷	屋内 (自宅)	溺死
3	人吉	人吉市下林町	後村 多佳志	アトムラ タカシ	62	男	7月4日 13:05	人吉市下林町	屋内 (自宅)	溺死
4	人吉	人吉市相良町	平川 和美	ヒラカワ カズミ	50	女	7月4日 13:25	人吉市上薩摩瀬町	屋外 (自宅以外)	溺死
5	人吉	人吉市下林町	西 隆男	ニシ タカオ	84	男	7月4日 13:45	人吉市下林町	屋内 (自宅)	溺死
6	芦北	葦北郡芦北町大字小田浦	川田 武人	カワタ タケト	72	男	7月4日 12:14	葦北郡芦北町大字小田浦	屋内 (自宅)	窒息死
7	人吉	人吉市下薩摩瀬町	井上 三郎	イノウエ サブロー	81	男	7月4日 13:57	人吉市下薩摩瀬町	屋外 (自宅以外)	溺死
8	人吉	人吉市中神町	湯本 秀子	ユモト ヒデコ	61	女	7月4日 14:25	人吉市中神町	屋外 (自宅以外)	溺死
9	芦北	葦北郡芦北町大字小田浦	川田 節子	カワタ セツコ	69	女	7月4日 14:55	葦北郡芦北町大字小田浦	屋内 (自宅)	窒息死
10	人吉	人吉市紺屋町	永尾 誠	ナガオ マコト	88	男	7月4日 16:00	人吉市紺屋町	屋内 (自宅)	溺死
11	芦北	葦北郡芦北町大字田川	入江 たえ子	イリエ タエコ	69	女	7月4日 15:10	葦北郡芦北町大字田川	屋外 (自宅倒壊・土中)	窒息死
12	芦北	葦北郡芦北町大字田川	堀口 ツギエ	ホリグチ ツギエ	93	女	7月4日 18:30	葦北郡芦北町大字田川	屋外 (自宅倒壊・土中)	窒息死
13	人吉	人吉市老神町	中濱 卯一郎	ナカハマ ウイテロウ	83	男	7月4日 17:20	人吉市老神町	屋内 (自宅)	溺死
14	人吉	人吉市下薩摩瀬町	國本 一	クニモト ハジメ	80	男	7月4日 17:45	人吉市下林町	屋外 (自宅以外)	溺死
15	人吉	人吉市紺屋町	平田 千恵美	ヒラタ チエミ	57	女	7月4日 18:42	人吉市紺屋町	屋内 (自宅以外)	溺死
16	芦北	葦北郡芦北町大字田川	入江 竜一	イリエ リュウイチ	42	男	7月5日 1:20	葦北郡芦北町大字田川	屋外 (自宅倒壊・土中)	窒息死
17	芦北	葦北郡芦北町大字女島	小崎 清一	コサキ セイイチ	69	男	7月5日 4:50	葦北郡芦北町大字女島	屋内 (自宅)	圧死
18	芦北	葦北郡芦北町大字女島	小崎 峰子	コサキ ミネコ	68	女	7月5日 4:50	葦北郡芦北町大字女島	屋内 (自宅)	圧死
19	人吉	人吉市下薩摩瀬町	西 タツ子	ニシ タツコ	74	女	7月5日 6:35	人吉市温泉町	屋外 (自宅以外)	溺死
20	人吉	球磨郡球磨村大字渡乙	吉川 エイ子	ヨシカワ エイコ	78	女	7月4日 14:00	球磨郡球磨村大字渡乙	屋内 (自宅)	溺死
21	人吉	人吉市下林町	西橋 欽一 ※西は旧字体	ニシバシ キンイチ	85	男	7月5日 8:00	人吉市下林町	屋内 (自宅)	溺死
22	人吉	人吉市下林町	西橋 恵美子 ※西は旧字体	ニシバシ エミコ	82	女	7月5日 8:00	人吉市下林町	屋内 (自宅)	溺死
23	芦北	葦北郡芦北町大字服瀬	山本 レイ子	ヤマモト レイコ	78	女	7月4日 14:55	葦北郡芦北町大字服瀬	屋外 (自宅)	溺死
24	人吉	球磨郡球磨村大字渡乙	横井 ハマヨ	ヨコイ ハマヨ	98	女	7月5日 9:50	球磨郡球磨村大字渡乙	屋内(千寿園1階)	溺死
25	人吉	球磨郡球磨村大字渡乙	地下 末行	チゲ スエユキ	91	男	7月5日 9:50	球磨郡球磨村大字渡乙	屋内(千寿園1階)	溺死
26	人吉	球磨郡球磨村大字渡乙	淵田 勝子	フチタ カツコ	93	女	7月5日 9:50	球磨郡球磨村大字渡乙	屋内(千寿園1階)	溺死
27	人吉	球磨郡球磨村大字渡乙	日當 タツエ	ヒアテ タツエ	82	女	7月5日 9:50	球磨郡球磨村大字渡乙	屋内(千寿園1階)	溺死
28	人吉	球磨郡球磨村大字渡乙	西 康彦	ニシ ヤスヒコ	85	男	7月5日 9:50	球磨郡球磨村大字渡乙	屋内(千寿園1階)	溺死
29	人吉	球磨郡球磨村大字渡乙	井上 カズ子	イノウエ カズコ	85	女	7月5日 9:50	球磨郡球磨村大字渡乙	屋内(千寿園1階)	溺死
30	人吉	球磨郡球磨村大字渡乙	淋 サナエ	ソソギ サナエ	84	女	7月5日 9:50	球磨郡球磨村大字渡乙	屋内(千寿園1階)	溺死
31	人吉	球磨郡球磨村大字渡乙	日隠 行人	ヒガクレ ユキト	84	男	7月5日 9:50	球磨郡球磨村大字渡乙	屋内(千寿園1階)	溺死
32	人吉	球磨郡球磨村大字渡乙	大岩 ユウコ	オオイワ ユウコ	83	女	7月5日 9:50	球磨郡球磨村大字渡乙	屋内(千寿園1階)	溺死
33	人吉	球磨郡球磨村大字渡乙	山本 真澄	ヤマモト マスミ	94	男	7月5日 9:50	球磨郡球磨村大字渡乙	屋内(千寿園1階)	溺死

行方不明の方の氏名等

7月27日

12時00分現在

14時00分発表

	住所	氏名	フリガナ	年齢	性別
1	八代市坂本町中谷	谷口 修二	タニグチ シュウジ	63	男
2	芦北町天月	城 幸恵	ジョウ サチ	90	女

住家被害の状況

全半壊700棟以上、床上浸水5,900棟以上
(R2.7.26 13:00現在)

※現在、報告があっている数の集計。

【市町村別計】

	全壊	半壊	床上浸水	床上浸水	床上浸水	一部損壊
熊本市	0	0	0	6	0	0
熊本市管内	0	0	0	6	0	0
宇土市	0	0	0	0	1	0
宇城市	0	0	0	0	0	0
宇城管内	0	0	0	30	0	0
荒尾市	0	0	0	30	1	0
五名市	0	0	91	209	0	0
五名町	0	0	7	0	17	0
南小国町	0	0	31	3	0	0
長洲町	0	0	0	2	0	0
和水町	0	0	6	34	0	0
五名管内	0	0	135	248	17	0
山鹿市	0	1	5	11	13	0
鹿本管内	0	1	5	11	13	0
菊池市	0	0	1	2	1	0
菊池管内	0	0	1	2	1	0
南小国町	0	9	0	0	22	0
小国町	0	0	17	41	0	0
芦山村	0	0	0	1	0	0
南阿蘇村	0	0	0	2	0	0
阿蘇管内	0	9	17	44	22	0
甲佐町	0	0	0	6	0	0
山都町	0	0	0	0	1	0
上益城管内	0	0	0	6	1	0
八代市	522	0	455	0	1	0
八代管内	522	0	455	0	1	0
水俣市	0	0	32	87	110	0
芦北町	14	7	804	241	0	0
津奈木町	1	5	10	10	28	0
芦北管内	15	12	846	338	138	0
人吉市	0	0	3,775	906	0	0
熊町	0	0	64	60	0	0
多良木町	1	0	10	61	2	0
湯前町	0	0	1	38	1	0
水上村	0	0	0	7	0	0
相良村	15	97	0	0	52	0
五木村	0	1	1	5	0	0
山江村	11	13	0	0	19	0
球磨村	0	0	470	20	0	0
あさぎり町	0	0	51	89	2	0
球磨管内	27	111	4,372	1,186	76	0
天草市	0	6	142	257	8	0
天草管内	0	6	142	257	8	0
計(31市町村)	564	139	5,973	2,128	278	0
前回(R2/7/23現在)	564	139	5,956	2,116	278	0
(増減)			+17	+12		

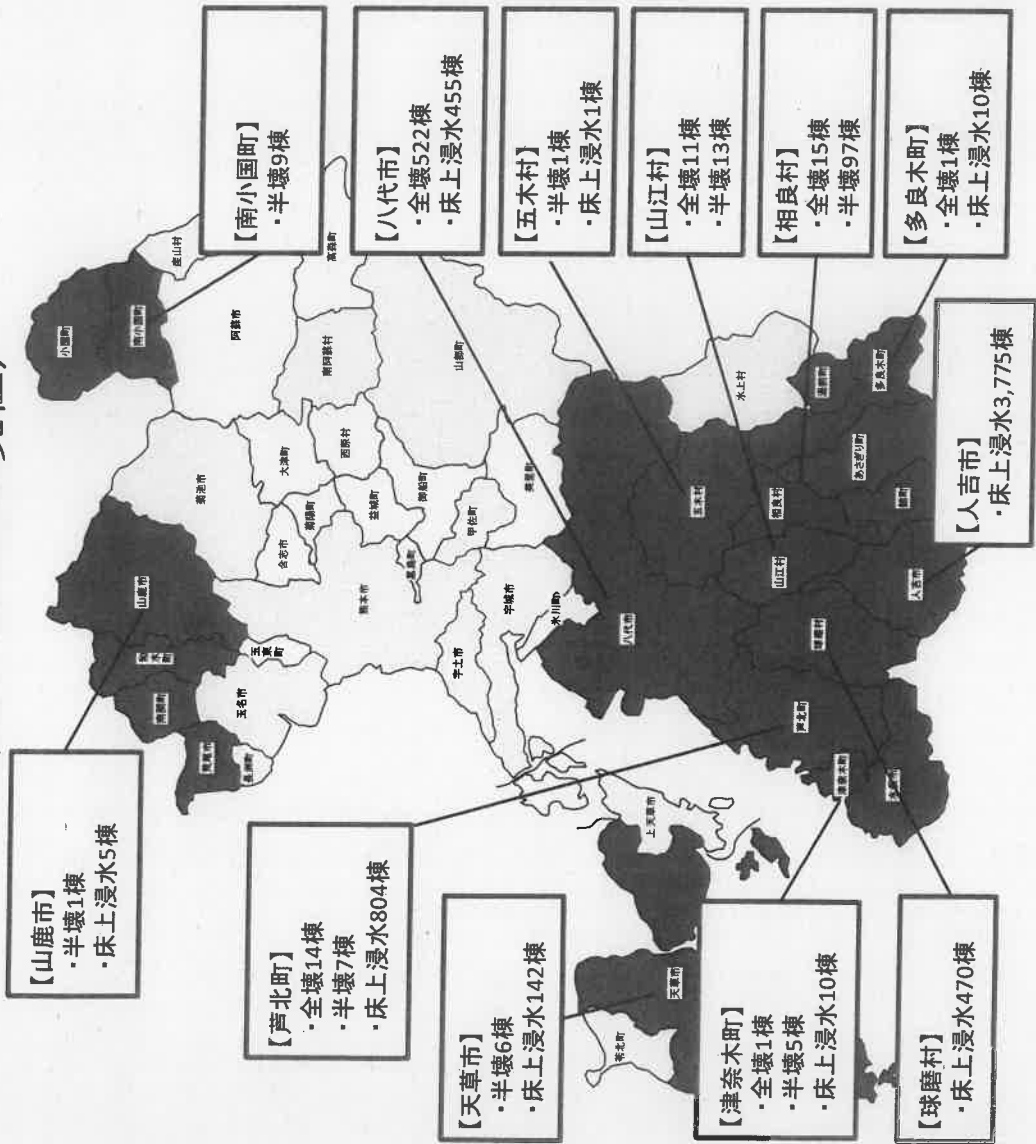

※「床上浸水」は、今後調査により、「全壊」「半壊」となる可能性あり

住家被害認定調査・罹災証明書に関する進捗状況

(令和2年7月26日現在)

No.	市町村名	住家被害認定調査			罹災証明書の申請・交付			
		調査開始日	初回調査 終了日 (予定※)	初回調査 実施数 (累計)	申請受付 開始日 (予定※)	交付開始日 (予定※)	申請受付数	交付方法
1	八代市	7月10日	7月24日	419棟	7月6日	7月27日	328件	窓口と郵送
2	水俣市	7月14日	7月31日	206棟	7月14日	7月22日	29件	郵送
3	芦北町	7月13日	8月3日	1082棟	7月13日	7月28日	1332件	郵送
4	津奈木町	7月12日	8月3日	80棟	7月10日	7月17日	82件	窓口と郵送
5	人吉市	7月13日	8月4日	3061棟	7月20日	8月1日	2332件	会場
6	錦町	7月11日	7月12日	72棟	7月14日	7月14日	66件	窓口
7	あさぎり町	7月5日	7月17日	141棟	7月11日	7月11日	52件	窓口と郵送
8	多良木町	7月7日	7月17日	19棟	7月14日	7月20日	19件	郵送
9	湯前町	7月13日	7月19日	40棟	7月15日	7月20日	11件	窓口と郵送
10	水上村	7月16日	7月27日	6棟	7月13日	7月27日	3件	窓口
11	相良村	7月10日	7月17日	170棟	7月20日	7月27日	130件	職員配送
12	五木村	7月10日	7月17日	7棟	7月13日	7月20日	1件	窓口
13	山江村	7月10日	7月24日	43棟	7月20日	7月20日	30件	窓口
14	球磨村	7月16日	8月10日 (道路の復旧次第)	380棟	7月16日	8月3日	415件	窓口
15	天草市	7月17日	7月29日	107棟	7月10日	7月28日	92件	窓口
16	荒尾市	7月13日	7月31日	101棟	7月9日	7月27日	153件	窓口と郵送
17	玉名市	7月7日	7月17日	25棟	7月7日	7月9日	8件	窓口
18	和水町	7月9日	7月27日	39棟	7月9日	7月17日	18件	郵送
19	南関町	7月10日	7月31日	28棟	7月6日	7月31日	39件	窓口と郵送
20	山鹿市	7月14日	7月22日	7棟	7月9日	7月22日	15件	窓口と郵送
21	南小国町	7月7日	7月31日	31棟	7月7日	7月20日	13件	窓口
22	小国町	7月10日	7月22日	58棟	7月10日	7月22日	26件	窓口と郵送
23	菊池市	7月17日	7月22日	4棟	7月15日	7月22日	3件	郵送
合計				6126棟			5197棟	

※日付は、あくまで現時点の予定であり、天候等の影響により、調査の準備・進捗状況次第で変更となる可能性あり。

令和2年7月26日17時時点

危機管理防災課
健康福祉政策課 避難所等支援室

避難所・世帯・人数について

避難所設置市町村	避難所数	避難世帯数	避難人数
八代市	8	150	267
人吉市	9	313	644
和水町	1	3	5
芦北町	9	66	119
津奈木町	3	10	17
錦町	1	2	4
あさぎり町	1	1	3
相良村	4	13	25
山江村	4	23	34
球磨村	8	192	410
10	48	773	1,528

※球磨村については村外設置避難所含む。

【前回災害対策本部会議（23日17時時点）の件数】

10	47	753	1,519
(増減)			
0	1	20	9

総務部被害状況等報告

令和2年7月27日（月）12時00分時点

1 市町村への職員派遣の状況

(1) 被災地行政体制支援

●7月4日（土）から派遣開始

八代市3人、人吉市8人、芦北町3人、相良村3人
球磨村10人…7/6（月）から5人追加（5人→10人）
山江村1人…7/7（火）から派遣
※相良村派遣3人は、山江村支援を兼任

28人

(2) 避難所運営支援

●7月5日（日）から要請に応じ派遣

芦北町…6人派遣
人吉保健所管内の避難所等巡回…4人派遣 [保健師等]

(前日比▲1)
10人 (前日比▲1)

(3) 罹災証明（被害家屋調査）

●7月11日（土）から派遣開始

八代市…2人派遣（前日比+2）
人吉市…6人派遣

8人 (前日比+2)

(4) 災害ごみ処理支援

●7月9日（木）から派遣開始

人吉市1人

1人

(5) 堆積土砂撤去支援

●7月22日（水）から派遣開始

球磨村5人（事務職3、土木職2）

5人

計 52人 (前日比+1)

問い合わせ先 総務部人事課 前田、堀
096-333-2054（内線3045、3046）

令和2年7月豪雨 被災地への職員派遣数一覧(令和2年7月27日分)

【令和2年(2020年)7月27日(月)12時00分時点】

(単位:人)

派遣先市町村	派遣元区分	行政体制支援		情報連絡員(LO)		避難所支援		罹災証明関係		災害ごみ処理		その他		計	
		本日	延べ	本日	延べ	本日	延べ	本日	延べ	本日	延べ	本日	延べ	本日	延べ
八代市	福岡県 ^{※1}		19						54						73
	神戸市 ^{※1}					10	180							10	180
	岡山市 ^{※1}				11	10	180							10	191
	熊本県	3	72		24		4	2	82					5	182
	県内市町村						6			10	112			10	118
	計	3	91		35	20	370	2	136	10	112			35	744
水俣市	福岡県 ^{※1}		12												12
	北九州市 ^{※1}		9						33						42
	熊本県				22		12								34
	県内市町村						24								24
	計		21		22		36		33						112
芦北町	佐賀県 ^{※1}		28												28
	宮崎県 ^{※1}		21					10	160					10	181
	熊本県	3	72		36	6	152		5					9	265
	県内市町村					5	174	10	238	10	174			25	586
	計	3	121		36	11	326	20	403	10	174			44	1,060
津奈木町	山口県 ^{※1}		14					4	60						74
	熊本県				34		10								44
	県内市町村						10	2	26					2	36
	計		14		34		20	6	86					6	154
人吉市	熊本市 ^{※1}	3	72			31	440	30	359			10	146	74	1,017
	広島市 ^{※1}				4				20		75		8		107
	熊本県	8	192		26		270	6	30	1	19			15	537
	県内市町村						26	13	23		193			13	242
	計	11	264		30	31	736	49	432	1	287	10	154	102	1,903
相良村	大分県 ^{※1}	1	38			2	31	4	82	3	51			10	202
	熊本県	3	72		20		4							3	96
	県内市町村									4	19	3	3	7	22
	計	4	110		20	2	35	4	82	7	70	3	3	20	320
球磨村	長崎県 ^{※1}	2	55			27	367	7	54					36	476
	熊本県	10	230		1		141			5	27			15	399
	県内市町村						21				18				39
	計	12	285		1	27	529	7	54	5	45			51	914
山江村	岡山県 ^{※1}		19						16						85
	熊本県	1	35											1	35
	県内市町村					3	44							3	44
	計	1	54			3	94		16					4	164
総務省システム ^{※1}		6	287		15	80	1,248	55	838	3	126	10	154	154	2,668
熊本県		28	673		163	6	593	8	117	6	46			48	1,592
県内市町村						8	305	25	287	24	516	3	3	60	1,111
総計		34	960		178	94	2,146	88	1,242	33	688	13	157	262	5,371

(上表に保健師派遣は含まない。)

延べ:令和2年7月豪雨発災以降の累計

- 行政体制支援:市町村役場機能の確保・維持の各種支援員
- 情報連絡員(LO):当該被災市町村の被災状況等の連絡員
- その他:支援物資仕分け業務、給水基地支援業務、被災者生活再建支援金関係業務

※1 総務省被災市区町村応援職員確保システムによる応援職員派遣元自治体(福岡県・佐賀県は当該県内災害対応のため派遣終了)

4. 上表は、総務省被災市区町村応援職員確保システムによる派遣、熊本県職員の派遣、熊本県市長会・町村会による派遣の職員数を計上。

球磨村災害対策本部機能の確保支援（状況報告）

令和2年7月27日（月）10時00分時点
総務部市町村課

球磨村役場庁舎（球磨村大字渡丙 1730 番地）7月23日（木）全面再開

・組織体制

職員：村職員 84 人、熊本県応援職員 15 人、長崎県応援職員 36 人

・主な災害対策業務の状況

※災害ボランティアセンター（人吉市東間コミセン）→7月10日開設

※支援物資受付（球磨村総合運動公園）→7月11日開始

※災害ごみ仮置き（山江村ふれあいパークみのぼる）7月15日受入開始

（球磨中学校グラウンド）7月25日から7月31日

（神瀬福祉センターたかおと横防災広場）7月22日受入開始

※宅地内堆積土砂撤去申請受付（役場横清流館）→7月27日開始

※罹災証明書申請受付→7月16日開始

※応急仮設住宅入居等意向調査→7月16日開始

※被災住宅支援制度説明会→7月26日～28日

※住宅支援相談窓口→7月29日開設（7月29日～30日は総合運動公園でも対応）

※災害義援金受付→7月13日受付開始（肥後銀行人吉支店専用口座振込のみ）

※臨時広報紙「応報くまむら災害臨時お知らせ版」→7月14日から随時発行

球磨村総合運動公園（球磨村大字渡乙 880 番地の1）

・組織体制 村職員：10人

・主な対応業務

支援物資業務、罹災証明書申請受付業務、被災者無料入浴券発行業務、

国道 219 号通行許可証発行業務

避難所 村職員 4 人

※球磨村職員数 98 人（会計年度任用職員等 27 人含む）

問合せ先：市町村課 森山、入田
連絡先：096-333-2103(直通) 県庁内線 3403

令和2年7月豪雨に係る被災市町村寄附金・義援金担当窓口について

令和2年（2020年）7月27日
総務部

○令和2年7月豪雨で被災した市町村の災害からの復旧・復興に向けた取組み等を支援するため、県ホームページにおいて、関係市町村の寄附金・義援金担当窓口の一覧を掲載します。

【概要】

1. 目的

被災市町村においては、今後、災害復旧・復興事業が本格化していく中で、寄附金や義援金収入が貴重な財源の一つであることから、このような御厚意に対応するための被災市町村の担当窓口一覧を県ホームページにおいて掲載し、各団体の財源確保の取組みを支援する。

2. 掲載内容 寄附金・義援金担当窓口及び関係ホームページ
※災害救助法適用市町村分（26団体）
※別紙一覧のとおり

3. 掲載日 令和2年（2020年）7月27日（月）

4. 掲載場所 熊本県ホームページ
令和2年7月豪雨
>義援金・ふるさと納税・支援物資・支援活動
>被災市町村への寄附について
https://www.pref.kumamoto.jp/kiji_34521.html

【担当】

総務部市町村・税務局市町村課
財政班 松村、守江（内線 3406）
TEL：096-333-2107（ダイヤルイン）

令和2年7月豪雨に係る被災市町村寄附金・義援金担当窓口一覧 (災害救助法適用市町村分)

令和2年7月27日現在

市町村名	個人からの寄附		法人からの寄附		担当窓口 (担当課係)	対応可能なふるさと納税ポータルサイト <small>ふるさと納税 ポータルサイト の対応状況</small>	市町村ホームページ (関係ページのアドレス)
	担当窓口 (担当課係)	連絡先 (TEL/E-Mail)	担当窓口 (担当課係)	連絡先 (TEL/E-Mail)			
八代市	財政課 財政政策係	TEL 0965-33-4106 Mail zaisei@city.yatsushiro.lg.jp	財政課 財政政策係	TEL 0965-33-4106 Mail zaisei@city.yatsushiro.lg.jp	ふるさと納税・寄附金・義援金ページ http://www.city.yatsushiro.lg.jp/ki/0031287/index.html	○	
	企画課 情報政策係	TEL 0966-22-2111 Mail furusato@hitoyoshi.kumamoto.jp	企画課 情報政策係	TEL 0966-22-2111 Mail furusato@hitoyoshi.kumamoto.jp			
人吉市	企画課 情報政策係	TEL 0966-22-2111 Mail furusato@hitoyoshi.kumamoto.jp	企画課 情報政策係	TEL 0966-22-2111 Mail furusato@hitoyoshi.kumamoto.jp	ふるさと納税ページ https://www.city.hitoyoshi.lg.jp/q/aview/27/6567.html	○	
	企画課 情報政策係	TEL 0968-57-7059 Mail kurashi@city.arao.lg.jp	企画課 会計課 出納係	TEL 0968-63-1621 Mail kaikei@city.arao.lg.jp			
荒尾市	企画課 ふるさと納税係	TEL 0968-57-7059 Mail kurashi@city.arao.lg.jp	企画課 会計課 出納係	TEL 0968-63-1621 Mail kaikei@city.arao.lg.jp	ふるさと納税ページ https://www.city.hitoyoshi.lg.jp/q/aview/1054/13466.html	○	
	企画課 ふるさと納税係	TEL 0966-61-1607 Mail donation@city.minamata.lg.jp	企画課 地域振興係	TEL 0966-61-1607 Mail donation@city.minamata.lg.jp			
水俣市	企画課 地域振興係	TEL 0966-61-1607 Mail donation@city.minamata.lg.jp	企画課 地域振興係	TEL 0966-61-1607 Mail donation@city.minamata.lg.jp	ふるさと納税ページ https://www.city.minamata.lg.jp/ki/003827/index.html	○	
	地域振興課 地域振興係	TEL 0968-75-1421 Mail chiiki-s@city.tamana.lg.jp	地域振興課 地域振興係	TEL 0968-75-1421 Mail chiiki-s@city.tamana.lg.jp			
玉名市	地域振興課 地域振興係	TEL 0968-75-1421 Mail chiiki-s@city.tamana.lg.jp	地域振興課 地域振興係	TEL 0968-75-1421 Mail chiiki-s@city.tamana.lg.jp	ふるさと納税ページ https://www.city.tamana.lg.jp/q/aview/111/11498.html	○	
	秘書政策課 秘書係	TEL 0968-43-1110 Mail hiho@city.yamaga.kumamoto.jp	秘書政策課 秘書係	TEL 0968-43-1110 Mail hiho@city.yamaga.kumamoto.jp			
山鹿市	秘書政策課 秘書係	TEL 0968-43-1110 Mail hiho@city.yamaga.kumamoto.jp	秘書政策課 秘書係	TEL 0968-43-1110 Mail hiho@city.yamaga.kumamoto.jp	ふるさと納税ページ https://www.city.yamaga.kumamoto.jp/www/contents/1478581740799/	○	
	企画振興課 地域振興係	TEL 0968-25-7250 Mail furusato@city.kikuchi.lg.jp	企画振興課 地域振興係	TEL 0968-25-7250 Mail furusato@city.kikuchi.lg.jp			
菊池市	企画振興課 地域振興係	TEL 0968-25-7250 Mail furusato@city.kikuchi.lg.jp	企画振興課 地域振興係	TEL 0968-25-7250 Mail furusato@city.kikuchi.lg.jp	ふるさと納税ページ https://www.city.kikuchi.lg.jp/q/List/354.html	○	
	総務課 秘書広報係	TEL 0964-26-5545 Mail hiho@city.kamiamakusa.kumamoto.jp	総務課 秘書広報係	TEL 0964-26-5545 Mail hiho@city.kamiamakusa.kumamoto.jp			
上天草市	総務課 秘書広報係	TEL 0964-26-5545 Mail hiho@city.kamiamakusa.kumamoto.jp	総務課 秘書広報係	TEL 0964-26-5545 Mail hiho@city.kamiamakusa.kumamoto.jp	ふるさと納税ページ https://www.city.kamiamakusa.kumamoto.jp/q/list/476.html	○	
	総務課 秘書広報係	TEL 0964-26-5545 Mail hiho@city.kamiamakusa.kumamoto.jp	総務課 秘書広報係	TEL 0964-26-5545 Mail hiho@city.kamiamakusa.kumamoto.jp			

※ふるさと納税ポータルサイトの「その他」欄の番号は、次の番号に対応しています。
①ふるさなび、②ふるぼ、③ANAふるさと納税、④わか街ふるさと納税、⑤nommaふるさと納税

市町村名	個人からの寄附		法人からの寄附		法人からの寄附 連絡先 (TEL/E-Mail)	市町村ホームページ (関係ページのアドレス)
	担当窓口 (担当課係)	対応可能なふるさと納税ポータルサイト	担当窓口 (担当課係)	法人からの寄附 連絡先 (TEL/E-Mail)		
錦町	総務課 財政係	○	○	TEL 0966-38-1111	TEL 0966-38-1111	ふるさと納税ページ www.nishiki-machi.com/docs/202007100018/
			③	Mail zaisei@town.kumamoto-nishiki.lg.jp	Mail zaisei@town.kumamoto-nishiki.lg.jp	
多良木町	総務課 総務係	○	○	TEL 0966-42-6111	TEL 0966-42-6111	ふるさと納税ページ https://www.town.taragi.lg.jp/vousei/furusato_nouzei/648.html
				Mail soumu@town.taragi.lg.jp	Mail soumu@town.taragi.lg.jp	
湯前町	企画観光課 ふるさと納税係	○	○	TEL 0966-43-4111	TEL 0966-43-4111	ふるさと納税ページ https://www.town.yunomae.lg.jp/list00819.html
				Mail furusatonouzei@yunomae.kumamoto.jp	Mail zaisei@yunomae.kumamoto.jp	
水上村	総務課	○	○	TEL 0966-44-0311	TEL 0966-44-0318	ふるさと納税ページ https://www.vill.mizukami.lg.jp/q/aview/9/1686.html
				Mail soumu@mizukami.kumamoto.jp	Mail kaikai@mizukami.kumamoto.jp	
相良村	総務課 企画情報係	○	○	TEL 0966-35-0211	TEL 0966-35-0211	ふるさと納税ページ https://www.vill.sagara.lg.jp/q/aview/53/906.html 義援金ページ https://www.vill.sagara.lg.jp/q/aview/902/1072
				Mail soumu@sagara.kumamoto.jp	Mail soumu@sagara.kumamoto.jp	
五木村	総務課	○	○	TEL 0966-37-2211	TEL 0966-37-2211	ふるさと納税ページ http://www.citydo.com/furusato/official/kumamoto/itsuki/index.html
			④	Mail info@itsuki.kumamoto.jp	Mail info@itsuki.kumamoto.jp	
山江村	総務課 行財政係	○	○	TEL 0966-23-3111	TEL 0966-23-3111	ふるさと納税ページ https://www.vill.yamae.lg.jp/haretop/kurashi/zeikin/3775.html 義援金ページ https://www.vill.yamae.lg.jp/haretop/emergency/1624.html
				Mail soumu@yamae.kumamoto.jp	Mail soumu@yamae.kumamoto.jp	
球磨村	ふるさと創生課	○	○	TEL 0966-32-1114	TEL 0966-32-1114	ふるさと納税ページ http://www.kumamura.com/vousei/kikaku/furusato/ 義援金ページ http://www.kumamura.com/vousei/2020/07/1125/
				Mail kikaku@kuma.kumamoto.lg.jp	Mail kikaku@kuma.kumamoto.lg.jp	
あさぎり町	企画財政課 企画係	○	○	TEL 0966-45-7211	TEL 0966-45-7214	ふるさと納税ページ https://www.town.asagiri.lg.jp/q/aview/1/14743.html 義援金ページ https://www.town.asagiri.lg.jp/q/aview/955/14795.html
				Mail kifufu@asagiri.kumamoto.jp	Mail kifufu@asagiri.kumamoto.jp	

※ふるさと納税ポータルサイトの「その他」欄の番号は、次の番号に対応しています。
①ふるなび、②ふるぽ、③ANAふるさと納税、④わが街ふるさと納税、⑤Wonnaふるさと納税

自衛隊第8師団音楽隊被災地訪問計画

R2.7.27 文化企画・世界遺産推進課

1. 実施の概要

自衛隊第8師団音楽隊より、音楽隊を被災地（避難所等）に派遣し、被災者の心の復興に寄与したい。

派遣する音楽隊は、4～5名程度。現地と相談しながら、ミニコンサートを実施。新型コロナウイルス感染症対策のため、できれば、戸外での実施を希望（屋内でも可）。被災地のニーズに合わせ、息の長い支援を行いたいとのこと。

2. 実施予定町

(1) 芦北町 R2.7.29 (水) 2か所 (自衛隊事前調査 R2.7.27(月))

①きずなの里 (芦北町湯浦)・・・避難者数昼15-夜30名程度で推移

②ゆめもやい (芦北町女島)・・・避難者数昼14-夜25名程度で推移

(2) 山江村 R2.7.30 (木) OR 7.31 (金) (自衛隊事前調査 R2.7.29(水))

①役場横の避難所 (駐車場で実施)

3. その他検討中市町村

八代市、人吉市、相良村、球磨村

担当課

文化企画・世界遺産推進課

文化振興班 担当：厚地、内藤

TEL:096-333-2154(直通)

096-383-1111(3543)

健康福祉部被害状況等報告

令和2年7月27日(月) 14時00分時点

1. 被害状況

<7月4日の大雨> ※7月27日(月) AM6:00現在

1 人的被害 特別養護老人ホーム(球磨村) 14人死亡

2 物的被害 ※浸水被害のみ掲載

施設区分	八代	水俣・芦北	人吉・球磨	天草	合計
医療施設	2	10	17	1	30
保育所	2	6	6	2	16
障がい者施設	1	9	10	1	21
高齢者施設	4	10	13		27
薬局	1	9	22		32
医薬品卸事業所			3		3
と畜場			1		1
合計	10	44	72	4	130

【保育所の休園状況】※全施設とも被害による休園

6施設(八代市2、人吉市1、津奈木町1、相良村1、球磨村1)

うち5施設(八代市2、人吉市1、津奈木町1、相良村1)は、別施設を確保のうえ保育を実施。

<7月7日の大雨> ※7月27日(月) AM6:00現在

1 人的被害 なし

2 物的被害 ※浸水被害のみ掲載

施設区分	荒尾・玉名	鹿本	阿蘇	合計
児童養護施設		1		1
高齢者施設	3		1	4
合計	3	1	1	5

2. 職員派遣状況

保健所業務支援 派遣期間: 7月5日(日)～

・7月26日(日)の派遣先: 八代保健所(0名)、水俣保健所(2名)、人吉保健所(1名)

・7月26日(日)までの派遣実績(職種ごと)

延べ人数	医師	薬剤師	獣医師	管理栄養士	検査技師	保健師	化学	事務	計
	12	21	27	44	2	53	2	3	164

3. 保健医療調整本部

1 避難所への医療的な支援（日赤救護班、JMAT、災害支援ナース等）

○活動実績 7月27日（月）時点

チーム名		7月27日（月）			延べチーム数（7/4～7/27）		
		八代・芦北	人吉・球磨	計	八代・芦北	人吉・球磨	計
日赤救護班	7/4～		<u>3</u>	<u>3</u>	<u>52</u>	<u>34</u>	<u>86</u>
JMAT	7/9～		<u>3</u>	<u>3</u>		<u>65</u>	<u>65</u>
災害支援ナース	7/8～	<u>1</u>	<u>3</u>	<u>4</u>	<u>35</u>	<u>63</u>	<u>98</u>
災害歯科保健医療チーム（※）	7/9～		1	1	7	9	16
熊本県栄養士会災害支援チーム（※）	7/15～		1	1	4	7	11

※7/19以降は不定期で継続

2 被災医療機関の人材確保・支援

地域	施設名	人材確保・支援
芦北 ※活動終了	竹本医院	・看護師1名が道路状況により通勤困難。 → HuMA（NPO 災害人道医療支援会）の看護師が対応（7/25 終了）
	宮島医院	・夜勤看護師等の調整。 → HuMA（NPO 災害人道医療支援会）の看護師が対応（7/25 終了）
人吉・球磨	人吉医療センター	・救急外来、搬送の支援の要望。 → DMAT（7/10～19）、熊大（7/20～）が支援 → 県看護協会との協定に基づく派遣（7/17～）
	球磨病院	・看護師の被災に伴う派遣の要望。 → 県看護協会との協定に基づく派遣（7/17～）
	球磨村診療所	・村から診療所内の清掃及び消毒等の要望。 → 自衛隊及びDMATが支援（7/13～15） ・診療再開（7/15） → 日赤が診療支援（7/21～）

3 県外等保健師等応援派遣

<構成員>保健師2名、事務職1名 等

活動場所	活動中	活動終了
人吉市	熊本市 (7/7~) 岡山県・岡山市・倉敷市 (7/10~)	
球磨村	山口県・下関市 (7/14~) 愛媛県 (7/20~) 宮崎市 (7/20~) 北九州市 (7/23~)	香川県・高松市 (7/8~7/13) 鳥取県 (7/16~7/20) 高知県・高知市 (7/15~7/20) 福岡市 (7/7~7/23)
芦北町	徳島県 (7/7~)、広島県 (7/18~)	
津奈木町		広島県 (7/8~7/17)

4 災害薬事コーディネーター等

- ・災害薬事コーディネーターを熊本県保健医療調整本部及び八代、芦北、人吉地域本部へ派遣 (7/6)
- ・モバイルファーマシーを球磨村に設置 (7/7~7/15)
- ・熊本県災害時緊急医薬品を人吉保健所、水俣保健所に配置 (7/7)
- ・芦北地区及び球磨村の孤立集落に対し災害支援薬剤師が自衛隊や DMAT 等と連携し医薬品を供給 (7/7~)

4. 物資

7月 5日(日)～:被災市町村に対し、国からのプッシュ型支援物資を提供
食料、水、段ボールベッド、スポットクーラー等

7月21日(火)～:球磨村の支援物資要請について、iPad(国の物資調達・輸送調整等支援システム)を活用した要請を開始。他の市町村については、要請状況を見ながら導入を検討。

※ 引き続き、市町村の要望を踏まえ、県においてもプッシュ型及びプル型支援を実施中

5. 医療物資支援

7月26日時点

	マスク (枚)	消毒用エタ ノール(L)	ガウン (枚)	手袋 (枚)	フェイスシ ールド(枚)	弾性ソッ ク(足)	歯ブラシ (本)	非接触型 体温計
人吉・球磨	486,400	2,584.5	35		200	900	1,000	23個 (各避難 所等)
水俣・芦北	192,800	955.1	309	2,000		350		
八代	162,400	643.2				350		

(一社)熊本県歯科医師会から歯ブラシ以外にも口腔清掃用具の提供あり

6. 高齢者や障がい者等への宿泊施設の提供

7月26日時点

- ・現在 56 宿泊施設で約 1,900 人分の部屋を確保。
- ・累計 15 世帯 32 名

(内訳：八代市 14 名、水俣市 3 名、芦北町 2 名、津奈木町 5 名、相良村 3 名、球磨村 5 名)

7. 熊本県災害派遣健康福祉チーム（熊本DCAT）の派遣

- ・7月8日以降、メンバーを追加交代しながら、活動継続中。
- ・7月25日までに、延べ 134 人を派遣（熊本県地域密着型サービス連絡会延べ 114 人、一般社団法人熊本県老人保健施設協会延べ 20 人）

※人吉市・球磨・芦北地域の避難所において現地のニーズをくみながら、高齢者・障がい者等の要配慮者を支援

8. 被害者等の心のケア

- DPAT調整本部の設置 (7/4)
- DPAT拠点本部の設置 (7/5 八代、7/6 人吉、7/11 水俣)
 - ・球磨村及び医療機関へ先遣隊派遣 (7/6)
- 県外DPAT支援 (7/6~20 沖縄県 3 隊、7/9~14 佐賀県 1 隊、7/14~18 山口県 1 隊)
- DPAT調整本部を精神保健福祉センターに移設 (7/18)

9. ボランティア

- ・7月6日、熊本県社会福祉協議会が熊本県災害ボランティアセンターを設置。市町村災害ボランティアセンター設置の支援を行う。
- ・八代市、人吉市、荒尾市、小国町、芦北町、津奈木町（芦北町との協働開設）、錦町、あさぎり町、多良木町、相良村、山江村、球磨村（人吉市との協働開設）12市町村の社会福祉協議会が災害ボランティアセンターを開設。
なお、当面、ボランティアの募集対象地域は県内のみ。
- ・被災市町村（人吉市、相良村、芦北町）の災害ボランティアセンターを支援するため、市町村社協職員を7月13日から派遣（県社協）。
- ・「被災地で活動する際の感染防止対策チェックリスト」の活用を各災害ボランティアセンターへ依頼。県ホームページに掲載（7/15）
- ・災害ボランティアバスの運行開始（7/17~）[人吉市・球磨村行（金土日）]
- ・災害ボランティアバスの増便（7/27~8/26）[人吉市・球磨村行（月水）、相良村行（7/28~7/30）]
- ・7/21 知事から県民へ4連休をはじめとした災害支援ボランティアの協力を呼びかけ。
<参加人数>計 4,249 人（7/23 2,034 人、7/25 1,431 人、7/26 784 人）
※荒天のため活動休止 7/24（全センター）、7/26（一部センター）
- ・あさぎり町（7/19）、錦町（7/22）、山江村（7/24）災害ボランティアセンターが閉所し、管内他市町村を支援。

10. 被災者の入浴支援

1 公衆浴場等

被災により入浴できない方を対象とした、公衆浴場及び旅館・ホテルによる無料入浴サービスの実施。現在、41施設で事業を実施。

八代市	12施設
水俣市	10施設
人吉・球磨	19施設

※施設は県ホームページに掲載

2 避難所

自衛隊による入浴施設の設置（9か所）※活動終了

市町村名	設置場所	設置期間
人吉市	人吉第一中学校	7/7~7/26
	人吉スポーツパレス	7/7~7/26
	人吉西小学校	7/10~7/26
	人吉市保健センター	7/12~7/19
芦北町	芦北町地域資源活用総合交流促進施設	7/7~7/19
八代市	桜十字ホールやつしろ (やつしろハーモニーホール)	7/9~7/22
多良木町	旧多良木高校	7/9~7/26
球磨村	球磨村役場横	7/11~7/22
山江村	屋形地区	7/12~7/19

11. 被災ペット及び飼養者への支援

- ・ 7月4日 被災ペットに関する相談窓口設置（各保健所及び健康危機管理課）
- ・ 7月7日 県獣医師会へ「災害時の動物救護活動に関する協定書」に基づく協力を要請
- ・ 避難所のペット同行避難者に対する支援を実施中（ケージ貸出、ペットフード配布等）

12. 児童に関する相談への対応（八代児童相談所）

- ・ 普段と様子が違うなど気になる子どもについて、相談を呼びかける保護者向けのチラシを作成し、避難所、市町村、相談機関等に配布。
- ・ 電話相談窓口の時間延長（7月中は平日8時30分~20時）。

13. 応急仮設住宅等への対応

- ・ 市町村担当者説明会を7月10日（金）、15日（水）に開催し、建設型応急住宅、賃貸型応急住宅、応急修理の事務手続きと今後の進め方について説明。
- ・ 今回の災害から認められた応急仮設住宅と応急修理の併給に関する説明会を7月31日（金）に開催予定。

1 建設型応急住宅について

着手日	市町村名	仮設団地名	戸数	構造	入居予定
7/11	人吉市	人吉市人吉城跡仮設団地	15戸	木造	8月中旬
7/15		人吉市梢山グラウンド仮設団地	33戸	木造	9月上旬
7/19		人吉市村山あやめ広場仮設団地	16戸	木造	9月上旬
人吉市計 64戸					
7/11	山江村	山江村中央グラウンド仮設団地	25戸	木造	8月中旬
7/13	相良村	相良村わんぱく広場仮設団地	16戸	木造	8月中旬
7/15	芦北町	芦北町女島ゆめもやい緑地仮設団地	50戸	木造	9月上旬
7/16	球磨村	球磨村総合運動公園仮設団地	33戸	ムービング ハウス	8月上旬
7/19	八代市	八代市市民球場仮設団地	26戸	木造	9月上旬
7/28	津奈木町	津奈木町男島仮設団地	10戸	木造	9月下旬
合計 224戸					

2 賃貸型応急住宅（みなし仮設）について

- ・市町村における相談・受付窓口を7月17日までに開設し、県のホームページに掲載。
- ・不動産関係団体にも協力を依頼し、空き住戸の情報を市町村担当窓口へ提供中。団体による相談窓口の開設に向けて調整中。

3 応急修理について

- ・町村における相談・受付窓口を7月17日までに開設し、県のホームページに掲載。

4 公営住宅等の供与について

・被災市町村の公営住宅

各自治体が状況に応じて、被災者に対する公募・提供を実施。

・熊本県営住宅等

熊本市内の20戸（県営住宅）について応募受付中。一部提供を開始しており、状況により戸数追加を検討する。また、水俣市内3戸（県営住宅）及び国家公務員住宅（八代市、人吉市、水俣市）について、その近隣市町村と優先入居の調整中。

・市町村（上記以外）の公営住宅等

熊本市（65戸）、宇土市（10戸）、益城町（5戸）、UR都市再生機構（熊本市内4戸）等においても、一時入居募集・受入中。町村における相談・受付窓口を7月17日までに開設し、県のホームページに掲載。

健康福祉部問い合わせ先

項目	担当課 (班名)	職名、氏名	連絡先
1. 被害状況			
医療施設	医療政策課 (総務・医事班)	課長補佐 大和一博	096-333-2205 (内 7214)
保育所	子ども未来課 (幼児・保育班)	課長補佐 森英樹	096-333-2227 (内 7211)
障がい者施設	障がい者支援課 (サービス向上班)	課長補佐 小崎博文	096-333-2233 (内 7149)
高齢者施設	高齢者支援課 (総務班)	課長補佐 中嶋将晴	096-333-2215 (内 7107)
薬局	薬務衛生課 (薬事班)	主幹 徳永晴樹	096-333-2242 (内 7164)
医薬品卸事業所			
と畜場	健康危機管理課 (食品乳肉衛生班)	課長補佐 長尾ゆかり	096-333-2247 (内 7187)
2. 職員派遣状況 (保健所業務支援)	健康危機管理課 (調整班)	主幹 立山亮	096-333-2239 (内 7080)
3. 保健医療調整本部			
1 転院搬送調整	医療政策課	審議員 岡 順子	096-333-2206 (内 7221)
2 D M A T	医療政策課	審議員 岡 順子	096-333-2206 (内 7221)
3 避難所への医療的な支援 (日赤救護班、J M A T、災害支援ナース等)	医療政策課	審議員 岡 順子	096-333-2206 (内 7221)
	健康づくり推進課 (食生活・食育班)	課長補佐 古閑文代	096-333-2252 (内 7181)
4 被災医療機関の人材確保・支援	医療政策課	審議員 岡 順子	096-333-2206 (内 7221)
5 D H E A T (災害時健康危機管理支援チーム) 派遣	健康づくり推進課	審議員 元島加奈子	096-333-2208 (内 7071)
6 保健師等応援派遣	健康づくり推進課	審議員 元島加奈子	096-333-2208 (内 7071)
7 災害薬事コーディネーター等	薬務衛生課 (薬事班)	主幹 徳永晴樹	096-333-2242 (内 7164)

4. 物資	避難所等支援室 (物資支援班)	主幹 村上知生	096-333-2605 (内 7194)
5. 医療物資支援	薬務衛生課 (医療物資調達・支援班)	審議員 阿南秀二	096-333-2631 (内 5938)
	健康づくり推進課 (企画・がん対策班)	主幹 平松修一	096-333-2208 (内 7074)
6. 高齢者や障がい者等への宿泊施設の提供			
1 宿泊施設の確保	薬務衛生課 (営業指導班)	課長補佐 増永博和	096-333-2245 (内 7184)
2 宿泊施設の利用状況	避難所等支援室 (避難者支援班)	主幹 上田平茂人	096-333-2604 (内 7171)
7. 熊本県災害派遣健康福祉チーム(熊本DCAT)の派遣	地域支え合い支援室	室長 西村 徹	096-333-2819 (内 7013)
8. 被害者等の心のケア	障がい者支援課 (精神保健福祉班)	課長補佐 村上 稔	096-333-2234 (内 7150)
9. ボランティア	地域支え合い支援室 (地域福祉班)	主幹 徳留なるみ	096-333-2201 (内 7025)
10. 被災者の入浴支援			
1 公衆浴場等	薬務衛生課 (営業指導班)	課長補佐 増永博和	096-333-2245 (内 7184)
2 避難所	避難所等支援室 (避難者支援班)	主幹 上田平茂人	096-333-2604 (内 7171)
11. 被災ペット及び飼養者への支援	健康危機管理課 (動物愛護班)	課長補佐 高本芳寿	096-333-2248 (内 7079)
12. 児童に関する相談への対応(八代児童相談所)	子ども家庭福祉課	課長補佐 増住香織	096-333-2228 (内 7130)

熊本県内の感染者一覧【52例目～84例目】 ※7/21以降に確認された感染者

○ = 有明保健所管内企業クラスター関係

第20回災害対策本部会議(7/24)において説明

県内 (例目)	管轄		居住地	年代	性別	参考情報	陽性 確定	公表
	県	熊本市						
52		市(42)	熊本市南区	20代	女性	会社員、福岡県の陽性患者の濃厚接触者	7/21	7/21
53		市(43)	東京	20代	女性	職業非公表、熊本市西区に実家あり	7/22	7/22
54	県(11)天草		天草HC管内	20代	男性	ニュー天草病院の医療従事者	7/22	7/22
55	県(12)有明		有明HC管内	20代	女性	荒尾市職員	7/23	7/23
56		市(44)	東京	50代	女性	職業非公表、53例目(市④)の母親	7/23	7/23
57		市(45)	熊本市中央区	20代	女性	無職、53例目(市④)の友人	7/23	7/23
58	県(13)有明		有明HC管内	40代	男性	会社員、福岡県1251例目の濃厚接触者	7/24	7/24
59		市(46)	熊本市中央区	30代	男性	会社員	7/25	7/25
60	県(14)有明		有明HC管内	20代	男性	会社員、福岡県1345例目の同僚	7/25	7/25
61		市(47)	熊本市西区	20代	女性	医療従事者、福岡市715例目の友人	7/26	7/26
62	県(15)有明		山鹿HC管内	20代	男性	介護職	7/26	7/26
63		市(48)	熊本市東区	30代	男性	会社員	7/26	7/26
64	県(16)有明		有明HC管内	50代	男性	会社員、60例目の同僚	7/26	7/26
65	県(17)有明		有明HC管内	40代	男性	会社員、60例目の同僚	7/26	7/26
66	県(18)有明		有明HC管内	40代	男性	会社員、60例目の同僚	7/26	7/26
67	県(19)有明		有明HC管内	30代	男性	会社員、60例目の同僚	7/26	7/26
68	県(20)有明		有明HC管内	30代	男性	会社員、60例目の同僚	7/26	7/26
69	県(21)有明		有明HC管内	30代	男性	会社員、60例目の同僚	7/26	7/26
70	県(22)有明		有明HC管内	40代	男性	会社員、60例目の関係者	7/26	7/26
71	県(23)有明		有明HC管内	30代	男性	会社員、60例目の同僚	7/26	7/26
72		市(49)	熊本市中央区	50代	男性	会社員、59例目(市(46))の濃厚接触者	7/26	7/26
73		市(50)	熊本市中央区	20代	女性	飲食店従業員、61例目(市(47))の濃厚接触者	7/26	7/26

県内 (例目)	管轄		居住地	年代	性別	参考情報	陽性 確定	公表
	県	熊本市						
74	県(24)有明		有明HC管内	40代	男性	会社員、60例目の同僚	7/26	7/26
75	県(25)有明		有明HC管内	40代	男性	会社員、60例目の同僚	7/26	7/26
76	県(26)有明		有明HC管内	30代	男性	会社員、60例目の同僚	7/26	7/26
77	県(27)有明		有明HC管内	30代	男性	会社員、60例目の同僚	7/26	7/26
78	県(28)有明		有明HC管内	30代	男性	会社員、60例目の同僚	7/26	7/26
79	県(29)有明		有明HC管内	40代	男性	会社員、60例目の同僚	7/26	7/26
80	県(30)有明		有明HC管内	40代	男性	会社員、60例目の同僚	7/26	7/26
81		市(51)	熊本市北区	30代	男性	会社員、60例目の同僚	7/26	7/26
82	県(31)山鹿		山鹿HC管内	20代	男性	職業確認中、62例目の友人	7/27	7/27
83	県(32)有明		有明HC管内	20代	男性	会社員、60例目の同僚	7/27	7/27
84	県(33)有明		有明HC管内	60代	男性	会社員、60例目の同僚	7/27	7/27
33	23	10	← 総計(7/21以降)					
19	18	1	← うち有明保健所管内企業クラスター関係 計					

令和2年(2020年)7月27日

環境生活部被害状況等報告

1. 水道施設被害・応急対応状況報告

令和2年7月27日12時00分現在の状況は以下のとおり。

地域名	市町村名	状況	断水戸数
八代	八代市	<ul style="list-style-type: none"> 坂本町35地区中、通水中29地区(うち仮復旧(飲用不可)1地区)、断水5地区、不明1地区。熊本市給水車2台で給水。 	225 (不明10)
人吉・球磨	球磨村	<ul style="list-style-type: none"> 村営簡易水道(4配水区:777戸)は一部で復旧済。 渡配水区:10地区中6地区(うち2地区は一部)(202戸)で復旧済。 三ヶ浦配水区:6地区すべて(150戸)で復旧済。 一勝地配水区:15地区中13地区(233戸)で復旧済。(村役場へ通水済(21日)) 内布配水区:断水なし(28戸)。 渡、三ヶ浦、一勝地配水区は、熊本市給水車1台、三重県紀宝町給水車1台計2台で応急給水(飲用水)。 村営以外の給水施設(地域営簡易水道及び飲料水供給施設)46地区については、18地区で復旧済又は仮復旧(飲用不可)、22地区で断水、6地区が不明。 	452 (不明145)
水俣・芦北	水俣市	<ul style="list-style-type: none"> <small>こしこば</small>越小場地区の飲料水供給施設で一部断水。復旧済。 	0
	芦北町	<ul style="list-style-type: none"> 芦北町上水道で複数の水源・取水施設に浸水被害が発生し、4,950戸が断水。復旧済。 	0
その他	南小国町	<ul style="list-style-type: none"> 万願寺地区(田の原^{はる})で1戸断水。別宅(断水なし)に移動。 	1

2 災害廃棄物処理に係る対応状況

○八代市、芦北町、津奈木町、人吉市、錦町、多良木町、湯前町、相良村、山江村、球磨村、あさぎり町で災害廃棄物仮置場設置済み

○球磨村神瀬地区の大型災害ゴミ搬出の支援（7/28実施予定）

○仮設トイレ（7/27 9:00時点）

・人吉市35基 球磨村27基 芦北町30基 相良村5基

⇒災害時協定書に基づき、環境事業団体連合会が設置済み

水道施設被害・応急対応状況：環境保全課水道班 096 - 333 - 2302 内線 7326

災害廃棄物処理対応状況：循環社会推進課企画調整班 096-333-2277 内線:7365

商工観光労働部被害状況等報告（21）

1. 施設関係被害状況等

(1) 商業施設関係

【商工会議所、商工会、中小企業団体中央会からの情報】

- 商工会議所(人吉)、商工会(芦北・球磨・八代(坂本))で浸水等。
- 人吉市内中心部の商業施設が浸水し、甚大な被害が発生している。人吉商工会議所において、浸水地域企業の被害状況調査を実施中。(被災事業者560者の調査済み。)
- 水俣・芦北・球磨・八代(坂本)についても、浸水被害等が甚大でほとんどの会員企業が被害を受けており、なかなか状況調査ができない状況であるが、連絡が取れる事業者から調査を開始。(芦北:530者調査済み。)
- 人吉・球磨地域、芦北地域の事業協同組合事務所や組合員企業の工場・設備に甚大な浸水被害等。
- 県北地域(阿蘇、荒尾・玉名地域)でも浸水被害が報告されている。

(2) 企業関係

(県南地域)

- 芦北町小田浦の工場火災は5日に鎮火。冠水に伴う排水作業も完了。一部工場を稼働させ、出荷を再開。
- 人吉市、球磨村ほか4町の焼酎の酒蔵11か所及び焼酎廃液処理場において浸水被害等。
- 芦北町の採石場で、事務所(鉄骨造)、ダンプ7台、ホイローダ2台が消失。
- 球磨村渡地区の砕石プラントが流出。
- 錦町の太陽光発電所が水没。

(県北地域)

- 小国町の地熱発電所で土砂崩れによる配管の一部損傷(仮復旧済み)。
- 小国町の太陽光発電所で法面崩落。

(3) 観光施設関係

【市町村観光所管課、観光関係団体、宿泊施設等からの情報】

(県南地域)

- 八代市 坂本地区の道の駅等で浸水被害。
- 人吉市 市内の宿泊施設、観光関連企業の事務所で浸水被害。
主要宿泊施設(34施設)のうち、床上浸水が24施設、がけ崩れによる土砂流入が1施設、被害なしが9施設。
- 水俣市 湯の児温泉、湯の鶴温泉の宿泊施設等で浸水被害があったが、応急処置を終え、現在、全て営業再開。
- 芦北町 吉尾温泉、湯浦温泉などの宿泊施設で床上浸水。一部の宿泊施設で営業再開。
- 津奈木町 津奈木温泉四季彩、美術館で浸水被害があったが、営業再開。

- 山江村 温泉施設で床上浸水被害があったが、営業再開。
 - 水上村 温泉供給施設が破損。
- (県北地域)
- 小国町 杖立温泉で16の宿泊施設が床上浸水(9施設)や土砂流入等で甚大な被害。国道212号の土砂崩れにより杖立温泉へのアクセス不能だったが、啓開作業を経て、現在、一般車両も含め通行可能な状態になった(一部迂回路)。7月27日現在、3つの宿泊施設が営業再開。
岳の湯温泉、山川温泉などの宿泊施設でも浸水被害等。
※ 杖立温泉では、7月17日(金)にドローンで被災箇所を撮影。
杖立川の水位はかなり低下していたが、川沿いの駐車場が未だ水面下にあるなど新たな被害を確認。
 - 南小国町 黒川温泉、白川温泉、満願寺温泉などの宿泊施設で浸水被害等。

2. その他

【商工会等からの情報】

■物資の調達について

- 八代市坂本地区 物資調達が困難な状況。
- 球磨村 物資調達が困難な状況。
- 芦北町 浸水した地区のスーパーやコンビニが順次営業を再開。
- 人吉市 浸水した地区のコンビニが順次営業を再開。近隣の大型店舗(錦町のイオン)も営業しているため、食料品の調達は改善しつつある。

■金融機関の営業状況

- 人吉市 【肥後銀行】人吉支店が7月20日から、人吉駅前支店が7月22日から営業再開。【熊本銀行】人吉支店が7月20日から営業再開。【中央信金】人吉支店2階で7月27日から営業再開。【南日本銀行】7月20日から営業再開。【熊本県信用組合】人吉支店2階に臨時窓口を設置。営業再開日は未定。
- 芦北町 【中央信金】佐敷支店が7月27日から店舗2階で営業再開。
- 八代市 【肥後銀行】坂本出張所が休業中。

【相談窓口関係】

- 商工会連合会において、13日から17日まで被災商工業者の事業継続に向けた「緊急相談会」を球磨・芦北・八代の3地区で実施〔72件(球磨33、芦北35、八代4)資金繰りや保険等関係〕。
なお、各商工団体等は、発災以降、電話対応等の「特別相談窓口」を設置済み。
- 熊本労働局において、13日から「豪雨災害の影響による休業等の労働に関する特別相談窓口」を設置(～21日:154件)。
なお、県では、くまジョブ(熊本市)、ジョブカフェランチ(各地域振興局等)で労働相談、就労支援を実施(～26日:7件)。

「令和2年7月豪雨」による農林水産関係被害について

◆現時点で判明している被害額は約567億円

確認された被害のうち、被害額が算出されたものを計上

(1) 農業関係	○農作物（葉たばこ、水稻等）	計	8.4億円（+0.1億円）
	○農業施設（機械、園芸施設等）	計	85.3億円（+1.5億円）
(2) 農地関係	○農地・農業用施設等	計	251.7億円（+29.0億円）
(3) 林業関係	○山腹崩壊、林道災害	計	219.8億円（+0.4億円）
(4) 水産関係	○漁港・水産物等	計	1.5億円

地域別被害額

県央管内	計	20.3億円
県北管内	計	59.3億円
県南管内	計	475.9億円
天草管内	計	11.1億円

1 農業関係被害状況

部門		概要	被害面積、被害額	備考（被害地域等）
農作物等	水稻	水田への土砂流入	302.4 (ha) 238,429 (千円)	熊本、玉名、鹿本、菊池、阿蘇、八代、芦北、球磨
	野菜	ネギ、ナス、トマト等（冠水等による被害）	19.3 (ha) 61,963 (千円)	玉名、鹿本、阿蘇、上益城、八代、芦北、球磨
	果樹	かんきつ類等（園地崩壊による果実への被害）、ブドウ（果実の裂果）	3.4 (ha) 13,528 (千円)	宇城、芦北、球磨
	雑穀・芋・豆	そば、かんしょ（冠水等による被害）	0.2 (ha) 97 (千円)	菊池、球磨
	工芸作物	葉たばこ等（冠水等による被害）	176.0 (ha) 328,611 (千円)	鹿本、球磨
	花き	キク、トルコギキョウ（冠水等による被害）	0.14 (ha) 1,696 (千円)	芦北
	飼料作物	水田への土砂流入（WCS等）	32.6 (ha) 6,857 (千円)	球磨
	樹体	かんきつ類等（園地崩壊による樹体への被害）	2.2 (ha) 17,469 (千円)	芦北、球磨
	畜産	牛、家禽、豚の死亡	31,617 (頭羽) 168,340 (千円)	玉名、鹿本、阿蘇、芦北、球磨
	在庫品	WCS等（ロール）の流出	160.0 (t) 3,200 (千円)	球磨
農作物等被害額 計			840,190 (千円)	
農業施設	園芸施設等	ハウス（野菜、果樹）の損壊等	63 (箇所) 73,683 (千円)	熊本、宇城、玉名、上益城、芦北、球磨、天草
	農舎・畜舎等	農舎、畜舎等の損壊等	40 (箇所) 447,653 (千円)	熊本、玉名、阿蘇、芦北、球磨
	機械	農業用機械の損壊等 ※	843 (件) 2,689,276 (千円)	熊本、上益城、芦北、球磨
	その他	共同利用施設等	68 (件) 5,317,629 (千円)	玉名、鹿本、阿蘇、八代、芦北、球磨、天草
	農業施設被害額 計			8,528,241 (千円)
農地等	田	土砂流入及び法面崩壊等	4,354 (箇所) 13,120,197 (千円)	熊本、宇城、玉名、鹿本、菊池、阿蘇、上益城、八代、芦北、球磨、天草
	畑	土砂流入及び法面崩壊等	1,411 (箇所) 2,908,734 (千円)	熊本、宇城、玉名、鹿本、菊池、阿蘇、上益城、八代、芦北、球磨、天草
	農業用施設	農道及び水路等の損壊	2,708 (箇所) 9,140,098 (千円)	熊本、宇城、玉名、鹿本、菊池、阿蘇、上益城、八代、芦北、球磨、天草
	農地等被害額 計			25,169,029 (千円)
農業関係被害 合計			34,537,460 (千円)	

※市町村の調査を基に県が推計したもの

【裏面に続く】

2 林業関係被害状況

	部 門	概 要	被害箇所、被害額	備考（被害地域等）
林業関係	林道施設	法面崩壊	2,065 (箇所) 4,913,469 (千円)	宇城、玉名、鹿本、菊池、阿蘇、上益城、八代、芦北、球磨、天草
	山地崩壊	山腹崩壊	375 (箇所) 14,527,445 (千円)	宇城、玉名、鹿本、菊池、阿蘇、上益城、八代、芦北、球磨、天草
	林地荒廃防止施設	治山施設の被災	32 (箇所) 608,700 (千円)	宇城、玉名、鹿本、菊池、阿蘇、八代、芦北、球磨、天草
	作業道	法面崩壊、路肩決壊	3 (箇所) 2,600 (千円)	上益城
	林産物(立木以外)	苗畑（ヒノキ・スギ）の冠水	2 (箇所) 2,745 (千円)	熊本
	林産施設	木材加工施設、特用林産施設等	30 (箇所) 656,380 (千円)	菊池、阿蘇、八代、芦北、球磨
	その他	共同利用施設等	32 (箇所) 1,265,925 (千円)	八代、芦北、球磨
林務関係被害 合計			21,977,264 (千円)	

3 水産業関係被害状況

	部 門	概 要	被害箇所、被害額	備考（被害地域等）
水産業関係	漁港・漁船	護岸（町管理）の被害、浮棧橋の沈下、漁船の沈没	4 (箇所) 7,310 (千円)	芦北、玉名
	施設	養殖施設、中間育成施設の損傷	8 (箇所) 68,053 (千円)	阿蘇、八代、芦北、球磨
	水産物	ヤマメ等のへい死・流失	10 (箇所) 78,620 (千円)	鹿本、阿蘇、八代、芦北、球磨、天草
	水産関係被害 合計			153,983 (千円)

農林水産関係 被害額 合計

56,668,707 (千円)

【参考】平成3年度以降被害額400億円超の災害一覧

年 度	災 害 名	被害額 (億円)
平成3年度	台風19号(9/27)	709.9
平成11年度	台風18号(9/24)	800.4
平成24年度	熊本広域大水害(7/12)	456.7
平成28年度	熊本地震(4/14,4/16)	1,826.2
〃	大雨(6/19~7/17)	400.3

● 豪雨災害に係る営農支援について

- 豪雨後の農作物被害が進行しないよう病害虫防除などの技術対策を随時更新し、ポイントをわかりやすく整理したチラシを作成。県HPや農業者向けHP「アグリくまもと」での公表や市町村、JA等を通じて農業者へ周知を図っている。
- 地域農業のいち早い復旧を支援するため、栽培技術・販売・制度融資など、被災農業者からの様々な相談をワンストップで受ける「営農相談窓口」を県内11か所に設置（広域本部・地域振興局内）。

● 海岸・漁場・漁港への流木等の流入状況

- 農地海岸、漁港などの漂着物について対応中。
- 国土交通省熊本港湾・空港整備事務所の「海煌」「海輝」及び台船等を活用し、八代海・有明海において流木等を回収中。

● 干潟漁場の被害状況調査について

- 八代海・有明海において、アサリの生育状況及び浮泥の状況調査を市・町・漁協とともに実施。

● 被災者対応に係る側面支援

- 孤立集落解消に向けた林道啓開調査を実施。
- 市町村職員が被災地支援に専念できるよう農林水産被害状況調査等を国、県の技術職員が積極的に支援。
- 7月9日（木）から、八代海での行方不明者捜索に漁業取締船も参加し、7/21までに船艇延べ17隻、人員延べ122人が対応。

連絡先 農林水産政策課
TEL096-333-2422(内線5321)
担当 紙屋、作田

土木部被害状況報告【県南地域】

監理課
 担当: 有田
 096-333-2482
 内線: 6013

令和2年7月27日10時00分現在

土木部	設	河川 (1)	415 (82河川)	ヶ所	○浸水被害...【八代】球磨川、大翰川、二見川 【球磨】球磨川、小川、川辺川、川内川 【芦北】佐敷川、湯浦川 ○施設被害...【八代】百済木川外12河川: 護岸一部損壊 【芦北】田浦川外20河川: 護岸一部損壊 【球磨】万江川外40河川: 護岸一部損壊 【天草】早浦川外6河川: 護岸一部損壊	河川課 池内: 6131 096-333-2829
		海岸	建設海岸	ヶ所		
		港湾海岸	2ヶ所	(佐敷港: 芦北) 計石排水機場が運転停止→復旧済 (田浦港: 芦北) 田浦排水機場が運転停止→復旧済	港湾課 小森: 6158 096-333-2517	
		岸	計 (2)	ヶ所		
		砂防 (3)	184ヶ所	八代局3箇所、芦北局152箇所、球磨局29箇所	砂防課 堤: 6264 096-333-2553	
		地すべり防止施設 (4)	ヶ所			
		急傾斜地崩壊防止施設 (5)	2ヶ所	芦北局2箇所		
		道路 (6)	330ヶ所 (43路線)	【八代】59ヶ所、国道219号他5路線: 路肩崩壊、法面崩壊 【芦北】98ヶ所、球磨田浦線他8路線: 路肩崩壊、法面崩壊 【球磨】167ヶ所、国道219号他24路線: 路肩崩壊、法面崩壊 【天草】6ヶ所、本渡牛深線他2路線: 路肩崩壊	道路保全課 猪野: 6105 096-333-2504	
		橋りょう (7)	27ヶ所	橋梁流失16箇所(一部流失含む)、橋梁損傷11箇所 県管理橋: 9橋 市管理橋: 5橋(人吉市)、3橋(八代市) 町管理橋: 1橋(錦町) 村管理橋: 7橋(球磨村)、2橋(相良村)	道路整備課 永友: 6115 096-333-2500	
		港湾 (8)	ヶ所	調査中(航路泊地埋塞)	港湾課 小森: 6158 096-333-2517	
		下水道・集落排水 (9)	7ヶ所	人吉市(公共下水) ・処理場が床上浸水したため、簡易処理実施(塩素消毒) ・国交省所有の排水ポンプにより施設内排水完了 ・雨水ポンプ場2ヶ所 運転中止中 ・汚水ポンプ場4ヶ所 応急復旧 ・汚水管路 調査完了 ・簡易な処理(沈殿+消毒)を実施中 あさぎり町(公共下水) ・マンホールポンプ 浸水により電気設備故障(仮設ポンプ対応) 芦北町(都市下水路) ・湯北ポンプ場 浸水により電気設備故障(手動対応) 芦北町(農業集落) ・芦北地区 ポンプ室・中継ポンプ水没 応急復旧 ・伏木氏地区 調査中 ・女島西地区 処理場が浸水、中継ポンプ故障 応急復旧 ・花岡東地区 中継ポンプ故障 応急復旧 水上村(農業集落) ・湯山地区 道路崩壊による管路損傷 応急復旧中 相良村(農業集落) ・下四浦地区 中継ポンプ故障 応急復旧 ・川地区 中継ポンプ故障 応急復旧中 山江村(農業集落) ・万江地区 処理施設故障 応急復旧中 ・山江東部地区 中継ポンプ故障 応急復旧中	下水道環境課 坂上: 6196 096-333-2531	
その他 (10)	ヶ所					
小計(11)=(1)~(10)	ヶ所					

都市施設	公園等	21ヶ所	<p>○都市公園 【人吉市】 城本公園、中川原公園(浸水流出)、人吉城跡公園、村山公園、くま川桜つつみ、相良公園、宝来町公園、人吉市駅前広場、人吉駅前はなさく広場、二条橋ポケットスペース、石野公園、中神公園、鍛冶屋町公園、緑のオアシス</p> <p>【水俣市】 城山公園 【八代市】 球磨川河川緑地(浸水流出) 【芦北町】 芦北海浜総合公園、みかげ公園 【湯前町】 湯前グリーンパレス</p> <p>○都市施設 【人吉市】 青井ハス池ポケットパーク、稲居田緑地</p>	都市計画課 針尾:6179 096-333-2521
	その他	ヶ所		
	堆積土砂排除	12	<p>【人吉市】、【芦北町】、【八代市(坂本町)】、【津奈木町】、【天草市】、【球磨村】、【錦町】、【あさぎり町】、【多良木町】、【相良村】、【五木村】、【山江村】の12市町で浸水、土砂災害による堆積。 ※現地調査中。</p>	都市計画課
	小計(12)	33ヶ所		
公営住宅(13)	27ヶ所	<p>◇県営住宅:被害なし。 ◇市町村営住宅</p> <ul style="list-style-type: none"> ・八代市 坂本町団地 床上浸水(10戸) ・人吉市 老神住宅・相良住宅 床上浸水(8戸) ・水俣市 白浜団地(床上浸水30戸)外平団地(床下浸水84戸) 西の浦団地・初野団地(浄化槽破損) ・宇土市 入地団地 ・宇城市 曲野中村復興住宅 浸水 ・天草市 宮崎団地・淵の浦団地 床下浸水(2戸) ・山江村 城内団地 全壊(8戸)半壊(1戸)一部損壊(1戸) ・球磨村 渡入枝団地・一勝地団地・大王団地 全壊(16戸) ・芦北町 10団地浸水(黒崎、向町、射場、大丸、江口、海浦、広瀬、寺川内、佐敷駅前、八幡) ・津奈木町 丸岡団地 床上浸水・一部破損(1戸) さくら団地 床下浸水(4戸) 	住宅課 高野浩一: 6255 096-333-2550	
その他(14)	ヶ所	<p>球磨村渡の特別養護老人ホーム千寿園の建築確認(情報) 新築確認:H11.10.15 規模:2,415m²(RC2F) 増築確認:H22.9.17 規模(増築):(979m²)計3,394m²(RC2F) 2F部分300m²未満のため、定期報告対象外(ELV設置なし)</p>	建築課 古澤:6233 096-333-2535	
合計(11)~(14)	ヶ所			
土砂災害	142ヶ所	八代局13箇所、芦北局49箇所、球磨局63箇所、天草局17箇所	砂防課 堤:6264 096-333-2553	

土木部被害状況報告【県央・県北地域】

監理課
担当: 有田
096-333-2482
内線: 6013

令和2年7月27日10時00分現在

土木部	公	河川 (1)	283 (61河川)	○浸水被害...【玉名】関川、境川、和仁川 【上益城】木山川、岩戸川 ○施設被害...【宇城】長崎川 他7河川:護岸一部損壊 【玉名】繁根木川 他11河川:護岸一部損壊 【鹿本】岩野川 他11河川:護岸一部損壊 【菊池】合志川 他7河川:護岸一部損壊 【阿蘇】山鹿川 他20河川:護岸一部損壊	河川課 池内:6131 096-333-2829
		海岸			
		建設海岸	ヶ所		
	共	港湾海岸	ヶ所	被害なし	港湾課 小森:6158 096-333-2517
		計 (2)	ヶ所		
		砂防 (3)	61ヶ所	宇城局2箇所、玉名局4箇所、鹿本局7箇所、菊池局3箇所、阿蘇局45箇所	砂防課 堤:6264 096-333-2553
	土	地すべり防止施設 (4)	ヶ所		
		急傾斜地崩壊防止施設 (5)	ヶ所		
		道路 (6)	100ヶ所 (37路線)	【宇城】3ヶ所、下郷北新田線他2路線:法面崩壊 【玉名】42ヶ所、玉名八女線他12路線:法面崩壊・路肩崩壊 【鹿本】19ヶ所、日田鹿本線他4路線:路肩崩壊 【菊池】7ヶ所、国道387号他2路線:法面崩壊 【阿蘇】29ヶ所、国道387号他12路線:法面崩壊	道路保全課 猪野:6105 096-333-2504
	木	橋りょう (7)	ヶ所		
		港湾 (8)	ヶ所	被害なし	港湾課
		下水道・集落排水 (9)	1ヶ所	熊本県(熊本北部流域下水) ・7月7日20時の降雨により処理場外にある汚水管のマンホール3箇所から一時的に溢水 →40分後に溢水が治まったことを確認し、現場にて応急処理完了	下水環境課 坂上:6196 096-333-2531
	設	その他 (10)	ヶ所		
		小計(11)=(i)~(10)	ヶ所		
		公園等	ヶ所		
都市施設	その他	ヶ所			
	堆積土砂排除	2	【御船町】、【南小国町】、の2町で土砂災害による堆積。 ※現地調査中。	都市計画課 針尾:6179 096-333-2521	
	小計 (12)	ヶ所			
	公営住宅 (13)	ヶ所			
	その他 (14)	ヶ所			
	合計 (11)~(14)	ヶ所			
	土砂災害	20ヶ所	熊本1箇所、宇城局2箇所、上益城局2箇所、菊池局1箇所、玉名局3箇所、鹿本局4箇所、阿蘇局7箇所	砂防課 堤:6264 096-333-2553	

7/4～ 豪雨に伴う通行規制箇所図（県南）
（7/27 10:00現在）

（高速道路・直轄国道）
全面通行止（補助国道・県道）

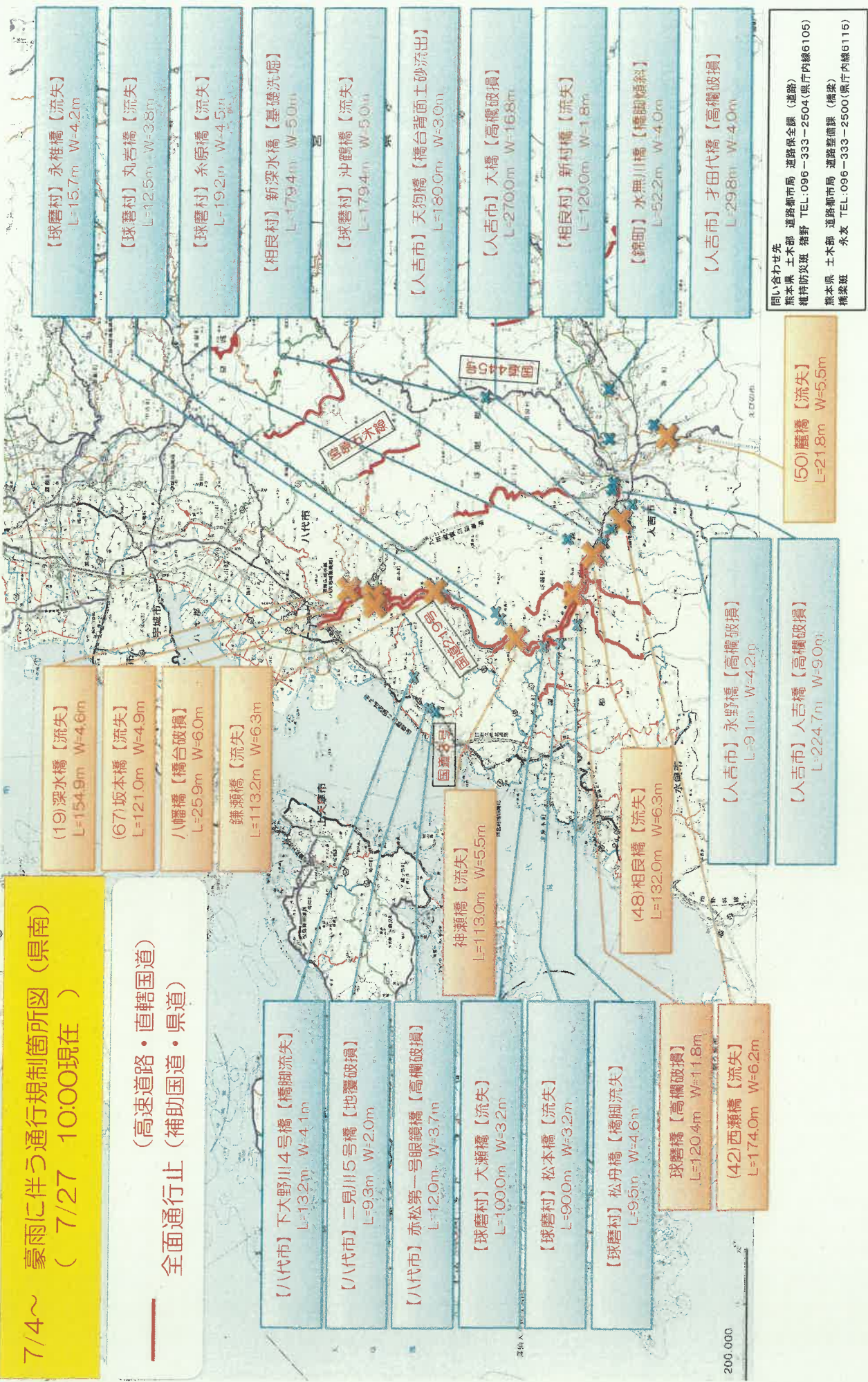

(19) 深水橋【流失】
L=154.9m W=4.6m

(67) 坂本橋【流失】
L=121.0m W=4.9m

八幡橋【橋台破損】
L=25.9m W=6.0m

鎌瀬橋【流失】
L=113.2m W=6.3m

【八代市】下大野川4号橋【橋脚流失】
L=132m W=4.1m

【八代市】二見川5号橋【地覆破損】
L=9.3m W=2.0m

【八代市】赤松第一号眼鏡橋【高欄破損】
L=12.0m W=3.7m

【球磨村】大瀬橋【流失】
L=100.0m W=3.2m

【球磨村】松本橋【流失】
L=90.0m W=3.2m

【球磨村】松舟橋【橋脚流失】
L=9.5m W=4.6m

球磨橋【高欄破損】
L=120.4m W=11.8m

(42) 西瀬橋【流失】
L=174.0m W=6.2m

神瀬橋【流失】
L=113.0m W=5.5m

(48) 相良橋【流失】
L=132.0m W=6.3m

【人吉市】永野橋【高欄破損】
L=9.1m W=4.2m

【人吉市】人吉橋【高欄破損】
L=224.7m W=9.0m

(50) 薩橋【流失】
L=21.8m W=5.5m

【球磨村】永椎橋【流失】
L=15.7m W=4.2m

【球磨村】丸岩橋【流失】
L=12.5m W=3.8m

【球磨村】糸原橋【流失】
L=19.2m W=4.5m

【相良村】新深水橋【基礎洗堀】
L=179.4m W=5.0m

【球磨村】沖鶴橋【流失】
L=179.4m W=5.0m

【人吉市】天狗橋【橋台背面土砂流出】
L=180.0m W=3.0m

【人吉市】大橋【高欄破損】
L=270.0m W=16.8m

【相良村】新村橋【流失】
L=120.0m W=1.8m

【錦町】水無川橋【橋脚傾斜】
L=52.2m W=4.0m

【人吉市】才田代橋【高欄破損】
L=29.8m W=4.0m

問い合わせ先
熊本県土木部 道路都市局 道路保全課（道路）
維持防災班 猪野 TEL:096-333-2504(県庁内線6105)
熊本県土木部 道路都市局 道路整備課（橋梁）
橋梁班 永友 TEL:096-333-2500(県庁内線6115)

7/4～ 豪雨に伴う通行規制箇所図 (県北)
(7/27 10:00現在)

— (高速道路・直轄国道)
— 全面通行止 (補助国道・県道)



県南地域の主要道路啓開状況

- ① 九州縦貫自動車道ルート <R2.7.18啓開完了>
八代IC～人吉IC～球磨村役場 約70分
- ② 芦北(大野大橋)ルート <R2.7.27啓開完了>
八代IC～芦北IC(南九道)～球磨村役場 約90分
- ③ 国道219号ルート <R2.8月上旬啓開見込>
(一部県道を含む)

凡例

	高速道路(通行可能)
	主な通行可能ルート
	主な啓開完了ルート
	既存橋梁(啓開完了)
	橋梁流失等による通行止
	崩土・欠壊等による通行止

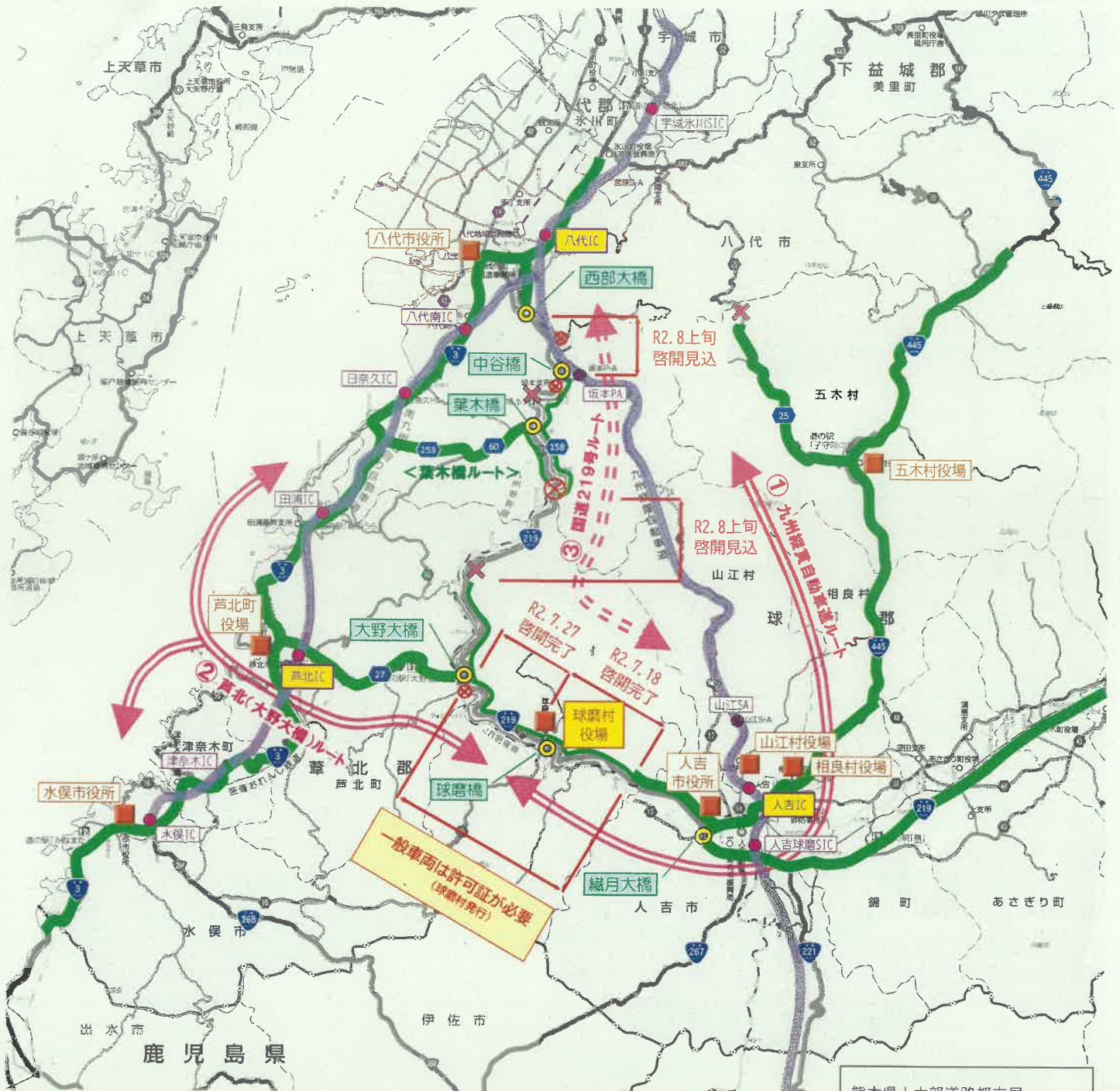

熊本県土木部道路都市局
道路保全課 吉ヶ嶋、坂本
TEL:096-333-2496 (内線6101)

※本図で示す「啓開完了」とは、緊急車両・工事関係車両等の通行を応急的に確保したものです。

令和2年7月27日

球磨村の宅地内に堆積した土砂撤去の状況報告について

- ・球磨村内の宅地内に堆積した土砂を、行政により撤去する場合は、宅地所有者からの申請が必要となりますので、その申請手続きを、本日7月27日(月)に開始します。
- ・現在、撤去土砂の仮置場について、地権者と協議中であり、今月末を目途に協議を終え、撤去を開始します。

(スケジュール)

- 7/21(火) 支援チーム設置(知事定例記者会見で報告済み)
- 7/23(木) 支援チームを球磨村役場に配置(県から5名派遣)
- 7/27(月) 宅地内堆積土砂撤去申請の受付開始
- 7/末～ 撤去作業開始(予定)

※スケジュールについては、現地の状況等により、変更の可能性あり

【基本型】(申請は不要)

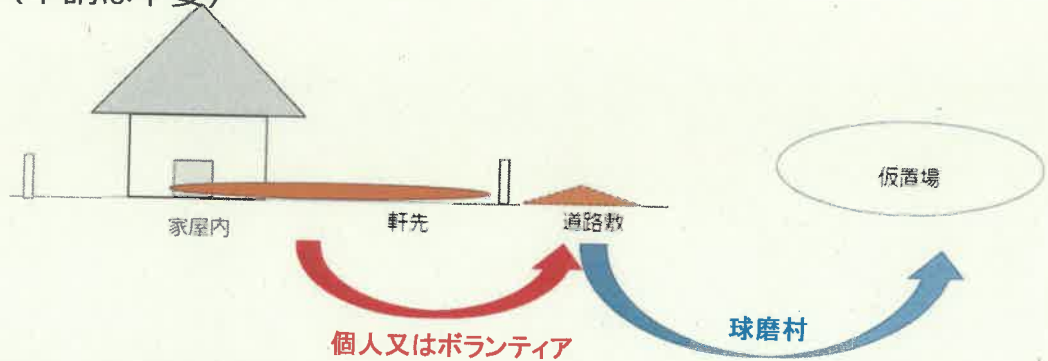

【行政撤去型】(申請が必要)

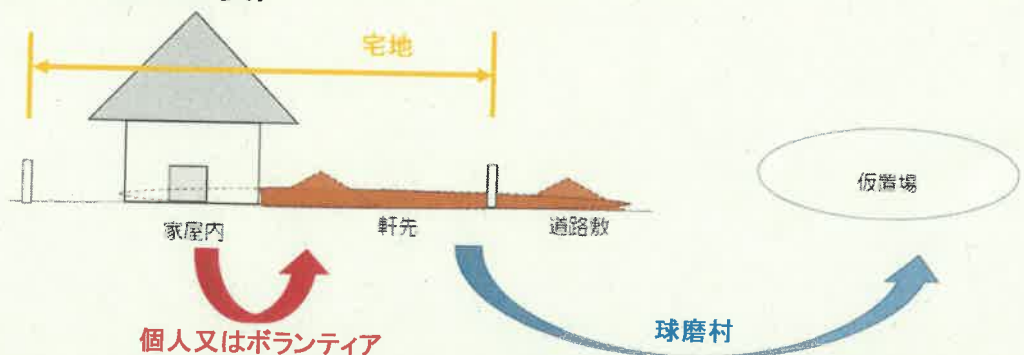

(注意点)

※作業のスピード化を図るため、できるだけ事前に個人やボランティア活動等により家屋内の土砂を家屋外(軒下など)に搬出していただくよう呼び掛けを行っている。

令和2年(2020年)7月27日

応急仮設住宅の建設について

「令和2年7月豪雨」により被災された方々のための応急仮設住宅について、7月28日(火)に、津奈木町において建設工事に着手しますので、お知らせします。

今回の追加により、県内に整備する応急仮設住宅は、木造191戸(6市町村・8団地)、ムービングハウス33戸(1村・1団地)、合計224戸(7市町村・9団地)となります。

1. 新たに工事着手する住宅団地の概要

団地名称	(仮称)津奈木町 ^{おしま} 男島仮設団地
所在地	津奈木町大字小津奈木 ^{こつなぎ} 2114-37他(「さくら団地」内)
敷地面積	約1,800㎡
建設戸数	10戸
住宅の構造	木造
施工者	(一社)熊本県優良住宅協会
入居予定時期	9月下旬
備考	町有地・みんなの家併設



※28日は、午前10時から測量を始め、午後1時30分から県職員が建物の位置を確認する予定です。

2. 市町村の進捗状況

裏面記載のとおり

住宅課	佐澤、緒方	[内線]6250
健康福祉政策課(すまい対策室)	廣石、緒方	[内線]7677

(裏面あり)

「令和2年7月豪雨」に係る応急仮設住宅団地（建設着手済み分）位置図（7月27日現在）

団地名	戸数	種別	着手日	施工状況
① (仮称)人吉市人吉城跡仮設団地	15戸	木造住宅	7月11日	上部躯体工事
② (仮称)山江村中央グラウンド仮設団地	25戸	木造住宅	7月11日	上部躯体工事
③ (仮称)相良村わんぱく広場仮設団地	16戸	木造住宅	7月13日	基礎工事
④ (仮称)青北町女島ゆめもやい緑地仮設団地	50戸	木造住宅	7月15日	基礎工事
⑤ (仮称)人吉市梢山グラウンド仮設団地	33戸	木造住宅	7月15日	基礎工事
⑥ (仮称)球磨村総合運動公園仮設団地	33戸	ムービングハウス	7月16日	整地工事
⑦ (仮称)八代市市民球場仮設団地	26戸	木造住宅	7月19日	基礎工事
⑧ (仮称)人吉市山あやめ広場仮設団地	16戸	木造住宅	7月19日	基礎工事
⑨ (仮称)津奈木町勇鳥仮設団地	10戸	木造住宅	7月28日予定	

市町村	概要	戸数
八代市	1団地(木造)	26戸
人吉市	3団地(木造)	64戸
芦北町	1団地(木造)	50戸
津奈木町	1団地(木造)	10戸
相良村	1団地(木造)	16戸
山江村	1団地(木造)	25戸
球磨村	1団地(ムービングハウス)	33戸
7市町村	9団地	224戸
	木造	191戸
	ムービングハウス	33戸

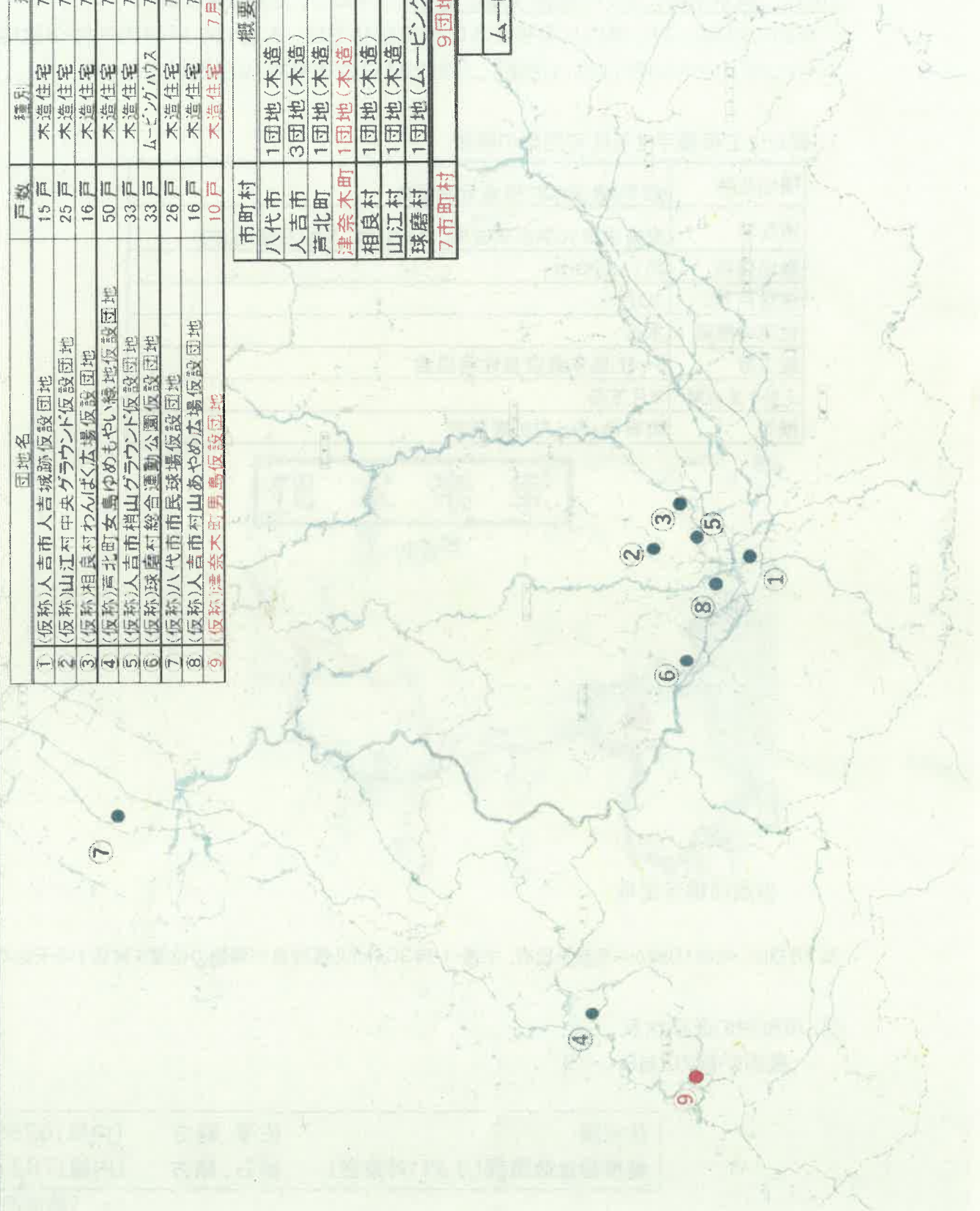

1. 人的被害

被害情報なし

2. 物的被害

【学校】

※下線は更新部分

所在市町村名	学校名	被害状況	被害額
県立学校			
八代市	八代清流高校	・グラウンド、テニスコートの冠水 ・部室、武道場、プール更衣室の床上浸水(100cm) ・井戸ポンプへの泥水侵入 ・艇庫損傷	調査中
芦北町	芦北高校	・校舎への床上浸水(80cm) ・校長宿舎の床上浸水 ・窓が数か所割れている ・グラウンド及び農場の冠水 ・1階産業設備の水漏れ・汚泥付着	調査中
	芦北支援学校	・校舎への床上浸水(20cm) ・校長宿舎の床上浸水 ・設備の水漏れ及び汚泥付着 ・佐敷分教室校舎への浸水(80cm) ・佐敷分教室の設備の水漏れ及び汚泥付着	調査中
人吉市	球磨工業高校	・敷地内輪郭の法面崩壊 ・カヌー艇庫内備品の破損	調査中
錦町	球磨中央高校	・校長宿舎の床上浸水(150cm) ・グラウンドの冠水 ・グラウンドに流木・泥堆積 ・フェンスの破損	調査中
小国町	小国高校	・生徒玄関前通路の床下浸水	調査中
山鹿市	鹿本商工高校	・商業センター棟電気設備の漏電、廊下天井パネルの破損	調査中
市町村立学校			
芦北町	佐敷小学校	・校舎、体育館の床上浸水 ・グラウンドの冠水 ・プール床割れ	調査中
	大野小学校	・法面崩落(1か所)	調査中
	湯浦小学校	・法面崩落(1か所)	調査中
	佐敷中学校	・校舎、体育館の床上浸水 ・グラウンドの冠水	調査中
	湯浦中学校	・法面崩落(2か所) ・法面崩落に伴うプールの傾斜	調査中
津奈木町	津奈木中学校	・屋外運動場及び通路の法面崩落(2か所)	調査中
人吉市	東間小学校	・グラウンドの冠水に伴う路面の陥没等	調査中
	第二中学校	・校舎2階湯沸室の排水管破損 ・テニスコート横の法面崩落	調査中
錦町	木上小学校	・法面崩落(2か所)	調査中
あさぎり町	上小学校	・法面崩落(幅約10m、高さ約30m)	調査中
水上村	湯山小学校	・体育館の雨漏り(複数個所)	調査中
	水上中学校	・体育館雨樋の破損	調査中

所在市町村名	学校名	被害状況	被害額
相良村	相良北小学校	・グラウンドへの土砂及び漂着物の堆積	調査中
球磨村	渡小学校	・校舎、体育館の床上浸水 ・グラウンドの冠水	調査中
天草市	牛深東小学校	・グラウンド及び校舎周りの冠水、土砂流入 ・フェンスの一部破損	調査中

【社会教育施設・文化財等】

所在市町村名	施設等名	被害状況	被害額
人吉市	青井阿蘇神社 (国宝)	・拝殿の床上浸水 ・楼門冠水(180cm)	調査中
	青井阿蘇神社禊橋 (国登録)	・欄干の一部破損	調査中
	大村横穴群 (国史跡)	・崖面崩落(遊歩道の安全対策対応済)	調査中
	人吉城跡(国史跡)	・法面崩落	調査中
	矢黒神社 (市重要文化財)	・床上浸水	調査中
	芳野旅館(国登録)	・床上浸水	調査中
	人吉旅館(国登録)	・床上浸水	調査中
	旧青井家住宅 (国登録)	・床上浸水	調査中
	人吉城歴史館	・床上浸水 ・展示品・収蔵品の水没、窓ガラスの破損等	調査中
	村山公園テニスコート	・土砂流入	調査中
	球磨川トレーニングセンター	・全面冠水	調査中
	市民プール	・全面冠水、更衣室及び事務所への土砂流入	調査中
	射撃場	・倒木	調査中
	梢山地区多目的グラウンド	・土砂流出等	調査中
多良木町	王宮神社楼門 (県重要文化財)	・楼門冠水(40cm)	調査中
相良村	相良村生涯学習センター	・床上浸水	調査中
	くま川鉄道川村駅待合所(国登録)	・待合所の傾斜及び背板の一部破損	調査中
相良村 錦町	くま川鉄道 球磨川第四橋梁 (国登録)	・流出	調査中
あさぎり町	免田総合グラウンド	・北側法面崩落(2か所)	調査中
	B&Gプール	・法面崩落(1か所) ・法面崩落による自転車小屋損壊	調査中
八代市	久多良木スポーツセンター	・グラウンドへの土砂流入	調査中
	赤松第一号眼鏡橋 (市有形文化財)	・欄干の一部破損 (R2.6.19認定日本遺産構成文化財のひとつ)	調査中
芦北町	熊本県立あしきた青少年の家	・洋室棟下の法面崩落 ・キャンプ場の法面崩落	調査中
	熊本県教職員芦北住宅	・床下浸水(5戸)	調査中

所在市町村名	施設等名	被害状況	被害額
芦北町	芦北町立武徳殿 (国登録)	・床上浸水(30cm)、床板のひずみ多数	調査中
	大岩生涯学習センター	・施設裏側の防護壁への崩土	調査中
	地域間交流スポーツ グラウンド	・浸水、土砂流入	調査中
	町営大尼田運動場ト イレ	・浸水、土砂流入	調査中
	町営温水プール	・濾過器故障	調査中
	町営大野運動場	・土砂流入、土砂堆積	調査中
	町営告運動場	・土砂流入	調査中
	町営岩崎グラウンド	・調整池フェンス一部倒壊	調査中
	町営大岩運動場	・土砂流入	調査中
	町立湯浦温泉射撃場	・土砂崩れによる発射台埋没 ・土砂流木の流入	調査中
	吉尾運動公園	・土砂流入 ・フェンスの倒壊 ・トイレ、事務所内の土砂堆積	調査中
芦北町立図書館	・床上浸水、蔵書の大部分が破損	調査中	
天草市	牛深高校職員住宅	・床下浸水	調査中
	魚貫町いきいきふれ あい館	・裏山の土砂崩れ	調査中
	久玉城跡 (県指定史跡)	・園路の一部が流出	調査中
	高浜焼窯跡 (県指定史跡)	・窯外壁の覆土が一部崩落し、流出 ・窯焼成室入口の一部崩落	調査中
菊池市	班蛇口湖ボート場	・土砂、流木等の流入	調査中
山鹿市 菊池市	鞠智城跡 (国史跡)	・法面崩落(4か所)	調査中
山鹿市	岩原横穴群 (県指定史跡)	・斜面崩落(2か所)	調査中
	相良のアイラトビカズ ラ (特別天然記念物)	・繁茂棚東斜面の法面崩落(2か所)	調査中
	八千代座 (重要文化財)	・奈落床面から湧水が発生し、浸水 ・湧水の継続により、花道下部の石垣が3cm沈下	調査中
	津袋古墳群(頂塚古 墳)(県指定史跡)	・古墳への通路の法面崩落(2か所)	調査中
	大森家住宅 (国登録)	・北塀で漆喰が剥落(60cm×20cm)	調査中
玉名市	石貫ナギノ横穴群 (国史跡)	・崖面一部崩落	調査中
	永安寺東古墳・永安 寺西古墳(国史跡)	・古墳墳丘斜面の一部亀裂及び地滑り ・見学用通路階段部分の土砂流出	調査中
和水町	田中城跡(国史跡)	・法面崩落(30か所程度)	調査中
	豊前街道 腹切坂 (国史跡)	・史跡内への土砂・落石・樹木の流入(3か所)	調査中
小国町	小国町民体育館	・法面崩落(3か所)	調査中

所在市町村名	施設等名	被害状況	被害額
熊本市	藤崎台県営野球場	・臨時駐車場の法面崩落	調査中
	塚原古墳群 (国史跡)	・石之室古墳南側の市道沿いの法面崩落	調査中
宇土市	天神山古墳 (市史跡)	・前方部先端の一部が法面崩落	調査中
	宇土城跡(国史跡)	・法面崩落(2か所)	調査中

3. 職員の派遣について

① 県立学校への支援

派遣先	派遣期間	派遣職員数
芦北高校	7月8日(水)～31日(金)	延べ19人
芦北支援学校(佐敷分教室)	7月8日(水)～31日(金)	延べ17人

② 教育事務所への支援

派遣先	派遣期間	派遣職員数
芦北教育事務所	7月10日(金)～31日(金)	2人
球磨教育事務所		延べ4人

③ 市町村教育委員会への支援

派遣先	派遣期間	派遣職員数
球磨村教育委員会	7月13日(月)～31日(金)	2人
球磨村教育委員会 (一勝地小・球磨中)	7月27日(月)～8月7日(金)	2人
芦北町教育委員会 (佐敷小・佐敷中)	7月20日(月)～31日(金)	4人
八代市教育委員会 (八竜小・坂本中)	7月27日(月)～31日(金)	3人
人吉市教育委員会 (人吉東小・西瀬小・中原小・人吉 第二中)	7月27日(月)～8月7日(金)	4人

④ 登下校支援

派遣先	派遣期間	派遣職員数
人吉市立西瀬小学校	7月27日(月)～31日(金)	延べ5人

4. 休校等情報について

※別添報道資料のとおり(7月27日(月)午前9時現在)

○被害情報に関すること

【学校施設】 施設課 山下、池田 (096-333-2714)

【社会教育施設】

社会教育課 村山、二子石 (096-333-2697)

体育保健課 浪野、坂本 (096-333-2709)

【文化財】 文化課 宮崎、長谷部 (096-333-2706)

○職員の派遣に関すること

教育政策課 山田、松田 (096-333-2672)

学校人事課 井手、池田 (096-333-2695)

(うち登下校支援に関すること)

学校安全・安心推進課

里形、淀川 (096-333-2355)

○休校等情報に関すること

教育政策課 中嶋、上窪 (096-333-2699)

報道資料

災害等による県内各学校の休校等情報(7月27日(月)分)

※熊本市立の学校は含まれません。

(令和2年7月27日9時00分現在)

区分	設置者	学校数	休校(園)	始業遅れ	授業打ち切り	その他
幼稚園	市町村立 (熊本市除く)	17	0	0	0	0
	私立	72	0	0	0	0
	小計	89	0	0	0	0
小学校	市町村立 (熊本市除く)	242	2	0	0	0
中学校	県立	3	0	0	0	0
	市町村立 (熊本市除く)	116	1	0	0	0
	私立	8	0	0	0	0
	小計	127	1	0	0	0
義務教育学校	市町村立	2	0	0	0	0
高等学校 (全日制)	県立	50	0	0	1	0
	私立	21	0	0	0	0
	小計	71	0	0	1	0
特別支援学校	県立	18	0	0	0	0
	八代市立	1	0	0	0	0
	小計	19	0	0	0	0
高等学校 (定時制)	県立	8	0	0	0	0
合計		558	3	0	1	0

※ 学校数には分校を含みます。□

※ 数字は、現時点で休校等の確認ができています。

<参考> 学校名

(休校(園))

【市町村立小学校】
 球磨村立渡小学校(7月6日(月)~7月31日(金))
 球磨村立一勝地小学校(7月6日(月)~7月31日(金))
 【市町村立中学校】
 球磨村立球磨中学校(7月6日(月)~7月31日(金))

(授業打ち切り)

【県立高校】
 牛深高校

問い合わせ先

(県立学校、市町村立学校)
 教育政策課 上窪 333-2699(内線6698)
 (私立学校(私立幼稚園・私立幼稚園型認定こども園を除く))
 私学振興課 横田 333-2064(内線3259)
 (私立幼稚園・私立幼稚園型認定こども園)
 子ども未来課 小森田 333-2227(内線7212)

今後の気象の見込み

第21回熊本県災害対策本部会議資料



<概況>

天草・芦北地方では、27日夕方にかけて土砂災害に警戒してください。

熊本県は、梅雨前線や湿った空気の影響により、曇りや雨で雷を伴い激しく降っている所があります。

27日は、梅雨前線や湿った空気の影響により、曇りや雨で雷を伴い激しく降る所があるでしょう。高温が予想されるため、熱中症など健康管理に注意してください。

28日は、梅雨前線や湿った空気の影響により、概ね曇りや雨や雷雨となる所があるでしょう。

27日12時から28日12時までの1時間降水量(多い所)は40ミリ、24時間降水量(多い所)は100ミリの見込みです。

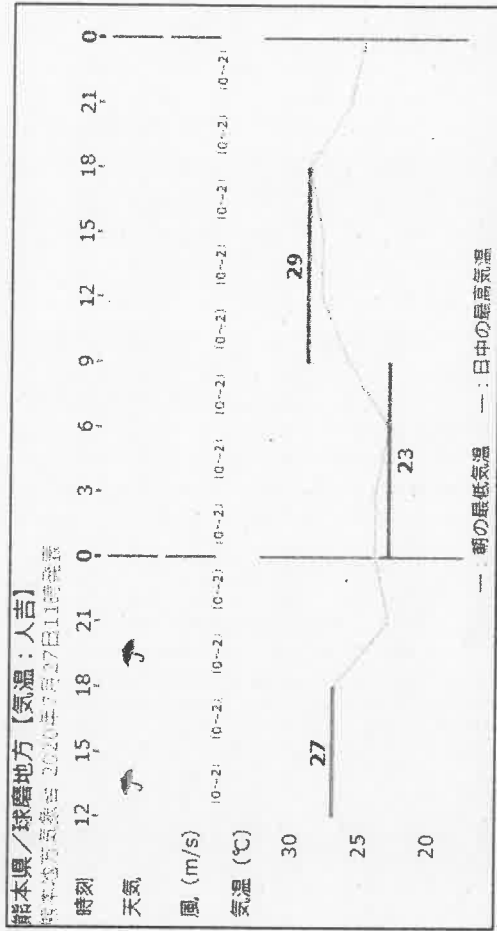

時系列予報 (球磨地方)

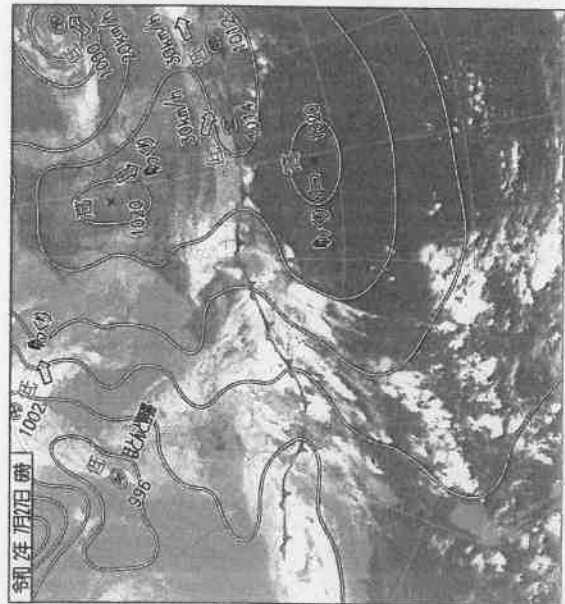

7月27日06時

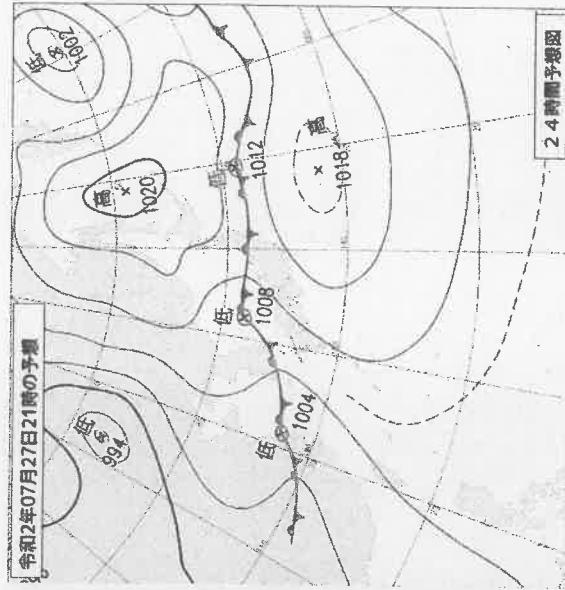

7月27日21時の予想

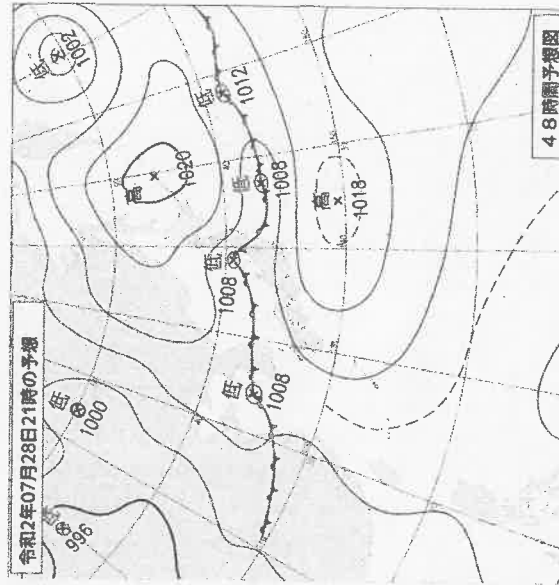

7月28日21時の予想

	27日						28日						
	9-12時	12-15時	15-18時	18-21時	21-24時	0-3時	3-6時	6-9時	9-12時	12-15時	15-18時	18-21時	21-24時
	昼前	昼過ぎ	夕方	夜の はじめ頃	夜遅く	未明	明け方	朝	昼前	昼過ぎ	夕方	夜の はじめ頃	夜遅く
大雨(土砂)	熊本地方	注	注	注	注								
	阿蘇地方												
	天草・芦北地方	警	警	警	注								
	球磨地方												
洪水	熊本地方												
	阿蘇地方												
	天草・芦北地方	注											
	球磨地方												
予想降水量 (ミリ)	熊本地方	40	40	40	20	10	10	10	15	20	20	1	1
	阿蘇地方	10	20	20	20	10	10	10	15	20	20	1	1
	天草・芦北地方	40	40	40	20	5	10	10	15	20	20	1	1
	球磨地方	15	20	20	20	5	10	10	15	20	20	1	1
雷	注	注	注	注	注	注	注	注	注	注	注	注	
早期注意情報(大雨)	高	高	高	高	中	中	中						

警報級 注意報級

熊本地方と天草・芦北地方では、27日夕方にかけて断続的に雷を伴った激しい雨が降る見込みです。

天草地方に、大雨(土砂災害)警報を発表しています。
天草市に、土砂災害警戒情報を発表しています。

土砂災害に厳重に警戒し、低い土地の浸水、河川の増水に注意してください。
落雷や突風に注意してください。

週間予報



7月27日11時 熊本県の週間天気予報

日付	28 火	29 水	30 木	31 金	1 土	2 日	3 月
熊本県 府県天気予報へ	曇	晴時々曇	晴時々曇	晴時々曇	晴時々曇	晴時々曇	晴時々曇
降水確率(%)	20/30/30/20	20	20	20	20	20	20
信頼度	/	/	A	A	A	A	A
最高(°C)	30	34 (32~35)	35 (33~37)	35 (32~36)	35 (32~37)	35 (32~37)	34 (32~37)
最低(°C)	25	24 (23~26)	24 (23~26)	25 (23~26)	24 (22~27)	24 (22~25)	24 (21~26)
平年値	降水量の合計						
熊本	平年並	11 - 32mm	最低気温		最高最低気温		最高気温
			24.7 °C				33.5 °C

<概況>

- ・予報期間 7月28日から8月3日まで
- ・向こう一週間は、28日は前線や湿った空気の影響で雲が広がりやすく雨の降る所があるでしょう。その後は高気圧に覆われて概ね晴れる見込みです。
- ・最高気温は、28日以降急激に上がり、30日以降は猛暑日(35°C以上)が予想されています。熱中症の危険が特に高くなる見込みです。暑さを避け、水分をこまめに補給するなど、十分な対策をとってください。

孤立集落状況図

令和2年7月27日 12時00分時点

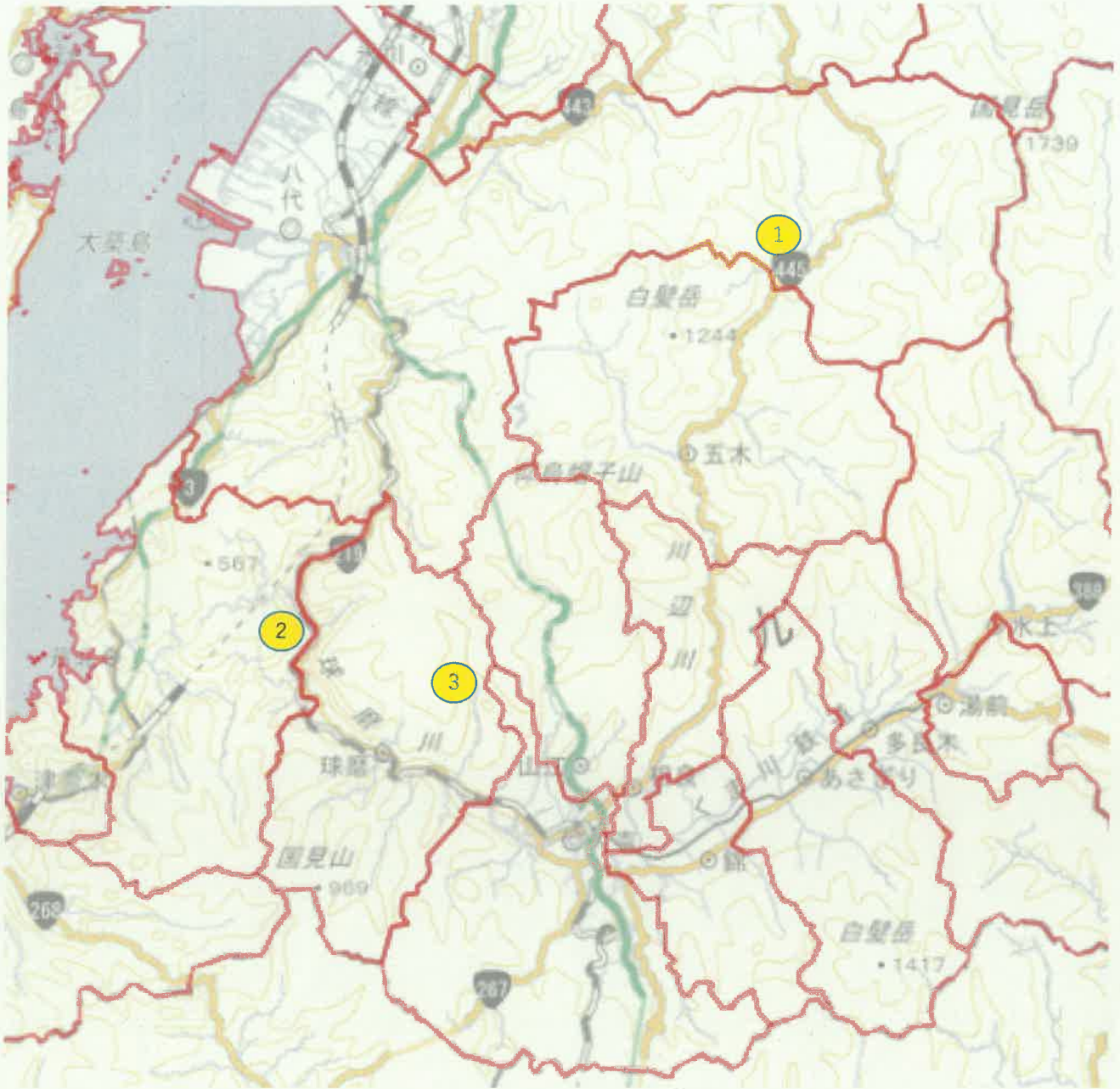

市町村別孤立集落状況

令和2年7月27日 12時00分時点

※孤立集落：車で到達することができず、住民がとどまっている集落

※△：一部地域のみ可

市町村名	①集落名	②住基データ		③残存者		④通群状況	⑤活動状況、対応	⑥物資到達状況	⑦住民ニーズ等	⑧ライフライン状況						
		世帯数	人数	世帯数	人数					電氣	水道	NTT固定	docomo	au	softbank	
八代市	1 泉町坂木	13	16	3	3	車両× 徒歩○	7/12消防が薬搬送済み 7/13～業者が運送器制作業 ～7/6/8/9(1日分)搬送済み 7/8(1日分)搬送済み 7/8へリにて移送済み 7/10 食料搬送済み 7/11 食料搬送済み 7/13 水一タフルトイシ搬送済み	必要な物資の搬送は市職員が対応中	特になし	○	○	○	○	○	○	エリア外
芦北町	2 白石	21	50	9	23	車両× 徒歩○		残地者等が物資調達しており、物資要請なし	特になし	○	△	○	○	○	○	○
球磨村	3 境目	20	37	2	3	車両× 徒歩○	球磨村及び自衛隊により確認済	残地者及び地域住民が物資調達しており、物資要請なし	特になし(残地希望者)	○	私設	△	○	○	○	エリア外

【市町村別一覧】

【補足情報】	孤立集落数	残地者数		【参考】住基データ	
		世帯数	人数	世帯数	人数
(孤立解消) 7月24日 12時00分以降孤立が解消した集落 ・なし	(1)	(23)	23	21	50
(孤立発生) 7月24日 12時00分以降孤立が発生した集落 ・なし	(2)	(3)	3	20	37
	(3)	(26)	26	41	87
	(1)	(3)	3	13	16
	(3)	(29)	29	54	103

() 内の数字は、7/24 (金) 12:00時点の数

【参考：孤立集落数の推移】

7月7日	7月8日	7月9日	7月10日	7月11日	7月12日	7月13日	7月14日	7月15日	7月16日	7月17日
134	118	93	13	11	16	9	8	8	6	6

7月18日	7月19日	7月20日	7月21日	7月22日	7月23日	7月24日	7月25日	7月26日	7月27日
5	5	4	4	4	4	3	3	3	3

※7月8日 芦北町で1集落の孤立が新たに発生
 ※7月12日 八代市界町で10集落の孤立が新たに発生
 ※7月4日以降、これまでに166集落で孤立が発生