

令和2年7月豪雨に係る災害対策本部会議（第11回）

次 第

令和2年（2020年）7月13日（月）午後3時
熊本県災害対策本部

1 大雨による被害の状況等

（1）被害の情報等

（2）各部からの報告

（3）その他

2 本部長（知事）の指示

人的被害の状況

R2. 7. 13 12:00現在
15:00発表

	死亡	心肺停止	行方不明
八代市	5		2
芦北町	10		1
津奈木町	3		2
			<small>※死亡2名と重複の可能性有り</small>
人吉市	19		
錦町			
相良村			
五木村			
球磨村	24		1
山鹿市	2		
不明	1		
合計	64		6

※市町村等との情報が異なる場合は申し出てください。調査します。

○人的被害者のうち「死亡」の内訳

死亡	64名	氏名判明	59名	氏名公表済	56名
				同意確認中 (遺族説明未了)	2名
				住基確認中	-
				公表拒否	1名
		氏名不明	5名	-	-

※球磨村2

令和2年 熊本県南部豪雨災害

熊本県警察本部提供資料

番号	警察署	住所	氏名	フリガナ	年齢	性別	発見日時	発見場所	発見状況	死因 ※網掛け部は医師 の検査書不詳記
1	水俣	葦北郡津奈木町大字福浜	丸橋 勇	マルハシ イサム	85	男	7月4日 9:30	葦北郡津奈木町大字福浜	屋外 (自宅以外・土中)	出血死の疑い
2	芦北	葦北郡芦北町大字佐敷	酒井 民子	サカイ タミコ	82	女	7月4日 9:00	葦北郡芦北町大字佐敷	屋内 (自宅)	溺死
3	人吉	人吉市下林町	後村 多佳志	アトムラ タカシ	62	男	7月4日 13:05	人吉市下林町	屋内 (自宅)	溺死
4	人吉	人吉市相良町	平川 和美	ヒラカワ カズミ	50	女	7月4日 13:25	人吉市上薩摩瀬町	屋外 (自宅以外)	溺死
5	人吉	人吉市下林町	西 隆男	ニシ タカオ	84	男	7月4日 13:45	人吉市下林町	屋内 (自宅)	溺死
6	芦北	葦北郡芦北町大字小田浦	川田 武人	カワタ タケト	72	男	7月4日 12:14	葦北郡芦北町大字小田浦	屋内 (自宅)	窒息死の疑い
7	人吉	人吉市下薩摩瀬町	井上 三郎	イノウエ サブロウ	81	男	7月4日 13:57	人吉市下薩摩瀬町	屋外 (自宅以外)	溺死
8	人吉	人吉市中神町	湯本 秀子	ユモト ヒデコ	61	女	7月4日 14:25	人吉市中神町	屋外 (自宅以外)	溺死
9	芦北	葦北郡芦北町大字小田浦	川田 節子	カワタ セツコ	69	女	7月4日 14:55	葦北郡芦北町大字小田浦	屋内 (自宅)	窒息死の疑い
10	人吉	人吉市紺屋町	永尾 誠	ナガオ マコト	88	男	7月4日 16:00	人吉市紺屋町	屋内 (自宅)	溺死
11	芦北	葦北郡芦北町大字田川	入江 たえ子	イリエ タエコ	69	女	7月4日 15:10	葦北郡芦北町大字田川	屋外 (自宅倒壊・土中)	窒息死の疑い
12	芦北	葦北郡芦北町大字田川	堀口 ツギエ	ホリグチ ツギエ	93	女	7月4日 18:30	葦北郡芦北町大字田川	屋外 (自宅倒壊・土中)	窒息死の疑い
13	人吉	人吉市老神町	中瀧 卯一郎	ナカハマ ウイチロウ	83	男	7月4日 17:20	人吉市老神町	屋内 (自宅)	溺死
14	人吉	人吉市下薩摩瀬町	國本 一	クニモト ハジメ	80	男	7月4日 17:45	人吉市下林町	屋外 (自宅以外)	溺死
15	人吉	人吉市紺屋町	平田 千恵美	ヒラタ チエミ	57	女	7月4日 18:42	人吉市紺屋町	屋内 (自宅以外)	溺死
16	芦北	葦北郡芦北町大字田川	入江 竜一	イリエ リュウイチ	42	男	7月5日 1:20	葦北郡芦北町大字田川	屋外 (自宅倒壊・土中)	窒息死の疑い
17	芦北	葦北郡芦北町大字女島	小崎 清一	コサキ セイイチ	69	男	7月5日 4:50	葦北郡芦北町大字女島	屋内 (自宅)	圧死
18	芦北	葦北郡芦北町大字女島	小崎 峰子	コサキ ミネコ	68	女	7月5日 4:50	葦北郡芦北町大字女島	屋内 (自宅)	圧死
19	人吉	人吉市下薩摩瀬町	西 タツ子	ニシ タツコ	74	女	7月5日 6:00	人吉市温泉町	屋外 (自宅以外)	溺死
20	人吉	球磨郡球磨村大字渡乙	吉川 エイ子	ヨシカワ エイコ	78	女	7月4日 14:00	球磨郡球磨村大字渡乙	屋内 (自宅)	溺死
21	人吉	人吉市下林町	西橋 欽一 ※西は旧字体	ニシバシ キンイチ	85	男	7月5日 8:00	人吉市下林町	屋内 (自宅)	溺死
22	人吉	人吉市下林町	西橋 恵美子 ※西は旧字体	ニシバシ エミコ	82	女	7月5日 8:00	人吉市下林町	屋内 (自宅)	溺死
23	芦北	葦北郡芦北町大字飯瀬	山本 レイ子	ヤマモト レイコ	78	女	7月4日 14:55	葦北郡芦北町大字飯瀬	屋外 (自宅)	溺死
24	人吉	球磨郡球磨村大字渡乙	横井 ハマヨ	ヨコイ ハマヨ	98	女	7月5日 9:50	球磨郡球磨村大字渡乙	屋内(千寿園1階)	溺死
25	人吉	球磨郡球磨村大字渡乙	地下 末行	ヂゲ スエユキ	91	男	7月5日 9:50	球磨郡球磨村大字渡乙	屋内(千寿園1階)	溺死
26	人吉	球磨郡球磨村大字渡乙	淵田 勝子	フチタ カツコ	93	女	7月5日 9:50	球磨郡球磨村大字渡乙	屋内(千寿園1階)	溺死
27	人吉	球磨郡球磨村大字渡乙	日當 タツエ	ヒアテ タツエ	82	女	7月5日 9:50	球磨郡球磨村大字渡乙	屋内(千寿園1階)	溺死
28	人吉	球磨郡球磨村大字渡乙	西 康彦	ニシ ヤスヒコ	85	男	7月5日 9:50	球磨郡球磨村大字渡乙	屋内(千寿園1階)	溺死
29	人吉	球磨郡球磨村大字渡乙	井上 カズ子	イノウエ カズコ	85	女	7月5日 9:50	球磨郡球磨村大字渡乙	屋内(千寿園1階)	溺死
30	人吉	球磨郡球磨村大字渡乙	淋 サナエ	ソソギ サナエ	84	女	7月5日 9:50	球磨郡球磨村大字渡乙	屋内(千寿園1階)	溺死
31	人吉	球磨郡球磨村大字渡乙	日隠 行人	ヒガクレ ユキト	84	男	7月5日 9:50	球磨郡球磨村大字渡乙	屋内(千寿園1階)	溺死
32	人吉	球磨郡球磨村大字渡乙	大岩 ユウコ	オオイワ ユウコ	83	女	7月5日 9:50	球磨郡球磨村大字渡乙	屋内(千寿園1階)	溺死
33	人吉	球磨郡球磨村大字渡乙	山本 眞澄	ヤマモト マスミ	94	男	7月5日 9:50	球磨郡球磨村大字渡乙	屋内(千寿園1階)	溺死

行方不明の方の氏名等

7月13日 12時00分現在
15時00分発表

	住所	氏名	フリガナ	年齢	性別
1	球磨村一勝地	愛甲 誓史	アイコウ チカミ	52	男
2	津奈木町福浜	丸橋 ミチ子	マルハシ ミチコ	83	女
3	津奈木町福浜	丸橋 貴孝	マルハシ キョウタ	58	男
4	八代市坂本町中谷	谷口 修二	タニグチ シュウジ	63	男
5	八代市坂本町葉木	稻荷 正一 <small>※荷は旧字体</small>	イナリ ショウイチ	81	男
6	芦北町天月	城 幸恵	ジョウ サチ	90	女

住家被害の状況

全半壊559棟以上、床上浸水5,530棟以上
(R2.7.12 13:00現在)

※現在、報告があつている数の集計。
今後、更に増加することが見込まれる。

【市町村別計】 R2.7.12 13:00現在

	全壊	半壊	床上浸水	床上浸水	床下浸水	一部損壊
熊本市	0	0	0	0	4	0
熊本管内	0	0	0	0	4	0
宇土市	0	0	0	0	0	1
宇城管内	0	0	0	0	0	1
荒尾市	0	0	92	202	0	0
玉名市	0	0	10	19	0	0
南阿蘇町	0	0	5	3	0	0
長洲町	0	0	0	1	0	0
和水町	0	0	6	33	0	0
玉名管内	0	0	113	258	0	0
山鹿市	0	0	2	0	0	3
熊本管内	0	0	2	0	0	3
南小国町	0	0	8	10	2	0
小国町	0	0	14	0	0	0
阿蘇管内	0	0	22	10	2	0
山都町	0	0	0	0	0	1
上益城管内	0	0	0	0	0	1
八代市	522	0	452	0	0	0
八代管内	522	0	452	0	0	0
水保市	0	0	6	0	0	0
芦北町	14	7	287	277	0	0
津奈木町	1	5	10	10	28	0
芦北管内	15	12	303	287	28	0
人吉市	0	0	3,775	906	0	0
錦町	0	0	69	52	0	0
多良木町	0	0	15	54	4	0
湯前町	0	0	5	42	1	0
水上村	0	0	0	7	0	0
相良村	8	1	106	58	7	0
五木村	0	0	0	1	0	0
山江村	0	0	12	9	0	0
球磨村	0	0	470	20	0	0
あさぎり町	0	0	49	56	0	0
球磨管内	8	1	4,501	1,205	12	0
天草市	0	1	137	199	7	0
天草管内	0	1	137	199	7	0
計	545	14	5,530	1,963	54	0

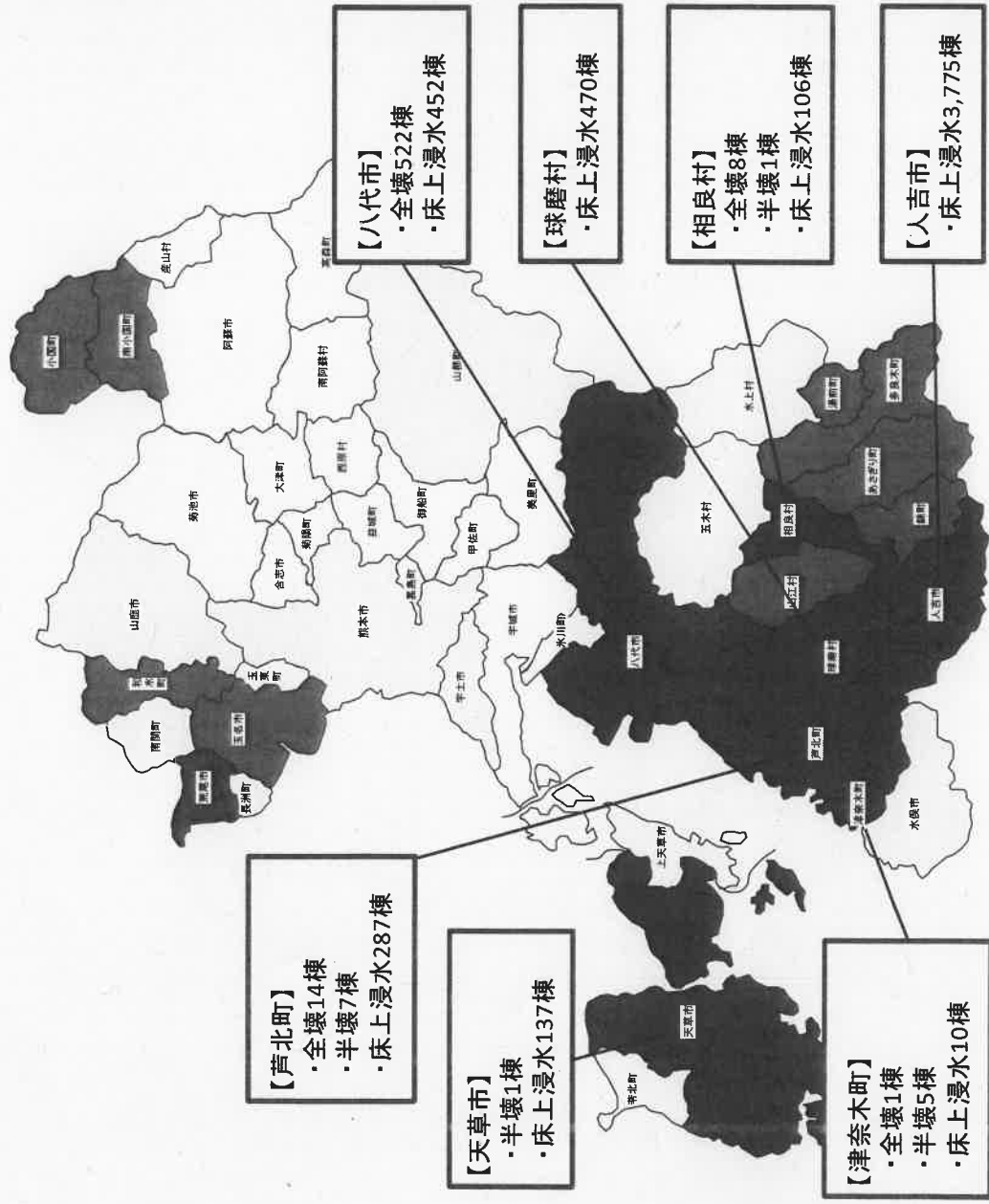

※「床上浸水」は、今後調査により、「全壊」「半壊」となる可能性あり

住家被害認定調査・罹災証明書に関する進捗状況

(令和2年7月12日現在)

No.	市町村名	住家被害認定調査			罹災証明書の申請・交付			
		調査開始日 (予定※)	初回調査 終了日 (予定※)	初回調査 実施数 (累計)	申請受付 開始日 (予定※)	交付開始日 (予定※)	申請受付数 (F)	交付方法
1	八代市	7月10日	7月24日		7月6日	調整中	138件	窓口と郵送
2	水俣市	7月14日	7月17日		7月14日	調整中		郵送
3	芦北町	7月13日	8月3日		7月13日	8月4日		窓口
4	津奈木町	7月12日	8月3日	3棟	7月10日	7月17日	30件	窓口と郵送
5	人吉市	7月13日	8月4日		7月20日	7月27日		調整中
6	錦町	7月11日	7月12日		7月14日	7月14日		会場
7	あさぎり町	7月5日	7月12日	117棟	7月11日	7月11日	2件	窓口と郵送
8	多良木町	7月7日	7月15日	19棟	7月13日	7月17日		郵送
9	湯前町	7月13日	7月17日		7月15日	7月20日		窓口と郵送
10	水上村	7月15日	7月20日		7月13日	7月20日		窓口
11	相良村	7月10日	7月17日		7月20日	7月27日		窓口と郵送
12	五木村	7月10日	7月17日		7月13日	7月20日		窓口
13	山江村	7月10日	7月24日	10棟	7月20日	7月20日		窓口
14	球磨村	7月16日	調整中		7月16日	調整中		窓口
15	天草市	7月10日	調整中	8棟	7月10日	調整中		窓口
[追加]	16 荒尾市	7月13日	7月31日		7月9日	7月27日	50件	調整中
[追加]	17 玉名市	7月7日	7月17日		7月7日	7月9日	5件	窓口
[追加]	18 和水町	7月9日	8月7日	1棟	7月9日	調整中	1件	郵送
[追加]	19 南関町	7月10日	調整中	10棟	7月6日	調整中	18件	窓口と郵送
[追加]	20 山鹿市	7月9日	調整中		7月9日	7月9日	5件	窓口と郵送
[追加]	21 南小国町	7月7日	7月15日	17棟	7月7日	7月20日	47件	窓口
[追加]	22 小国町	7月10日	7月17日		7月10日	7月13日	1件	窓口と郵送

※日付は、あくまで現時点の予定であり、天候等の影響により、調査の準備・進捗状況次第で変更となる可能性があります。

令和2年7月12日17時時点

危機管理防災課

健康福祉政策課 避難所等支援室

避難所・世帯・人数について

避難所設置市町村	避難所数	避難世帯数	避難人数
八代市	7	166	297
人吉市	10	201 + 不明	1,221
水俣市	2	4	6
天草市	1	1	1
上天草市	0	0	0
芦北町	8	53	93
津奈木町	4	5	8
錦町	2	4	7
あさぎり町	1	2	2
多良木町	1	1	1
湯前町	3	2	2
水上村	3	0	0
相良村	2	22	51
五木村	0	0	0
山江村	3	22	32
球磨村	7	198	402
熊本市	20	2	3
荒尾市	1	0	0
山鹿市	6	18	37
菊池市	4	1	2
阿蘇市	4	0	0
南小国町	3	0	0
小国町	8	10	12
産山村	7	3	3
高森町	5	0	0
南阿蘇村	4	0	0
御船町	1	0	0
益城町	1	0	0
甲佐町	1	1	2
27	119	716 + 不明	2,182

※球磨村については村外設置避難所含む。

総務部被害状況等報告

令和2年7月13日(月) 12時00分時点

1 市町村への職員派遣の状況

(1) 被災地行政体制支援

●7月4日(土)から派遣開始

八代市3人、人吉市8人、芦北町3人、相良村3人

球磨村10人・・・7/6(月)から5人追加(5人→10人)

山江村2人・・・7/7(火)から派遣

29人

(2) 情報連絡員(L0)

●7月4日(土)から派遣開始

人吉市、芦北町、津奈木町 各2人

※球磨村は(1)の「被災地行政体制支援」人員がL0業務を担う。

※7/10(金)に水俣市への派遣終了

※7/11(土)に八代市、相良村への派遣終了

6人

(3) 避難所運営支援

●7月5日(日)から要請に応じ派遣

人吉市・・・34人派遣[うち保健師4人]

球磨村・・・21人派遣[うち保健師4人](前日比+5)

芦北町・・・8人派遣

相良村・・・1人派遣

64人(前日比+5)

(4) 罹災証明(被害家屋調査)

●7月11日(土)から派遣開始

八代市12人・・・7/11(土)から派遣

芦北町2人・・・7/13(月)から派遣(前日比+2)

14人(前日比+2)

(5) 災害ごみ処理支援

●7月9日(木)から派遣開始

人吉市1人

1人

計 114人(前日比+7)

問い合わせ先

総務部人事課 前田、堀

096-333-2054 (内線 3045、3046)

令和2年水害 被災地への職員派遣数一覧(令和2年7月13日分)

【令和2年(2020年)7月13日(月)12時00分時点】

(単位:人)

派遣先市町村	派遣元区分	行政体制支援	情報連絡員(LO)	避難所支援	罹災証明関係	災害ごみ処理	計
八代市	福岡市 ^{※1}				6		6
	神戸市 ^{※1}			10			10
	岡山市 ^{※1}		1	10			11
	熊本県	3			12		15
	県内市町村					6(7/16~)	0
	計	3	1	20	18	0	42
水俣市	北九州市 ^{※1}				3(7/13~) →9(7/14~)		3
	熊本県						0
	県内市町村						0
	計	0	0	0	3	0	3
芦北町	宮崎県 ^{※1}	3			10		13
	熊本県	3	2	8	2		15
	熊本市					人数・日程調整中	0
	県内市町村			7	18	11	36
	計	6	2	15	30	11	64
津奈木町	山口県 ^{※1}				4(7/13~)		4
	熊本県		2			1 (日程調整中)	2
	県内市町村						0
	計	0	2	0	4	0	6
人吉市	熊本市 ^{※1}	3		12(7/13~) (増員調整中)	3(7/13~) (増員調整中)		18
	広島市 ^{※1}					12	12
	熊本県	8	2	30		1	41
	県内市町村					10	10
	計	11	2	42	3	23	81
相良村	大分県 ^{※1}	1		1	4	2	8
	熊本県	3		1			4
	県内市町村						0
	計	4	0	2	4	2	12
球磨村	長崎県 ^{※1}	2		10 →27(7/14~)	8(7/15~) →22(段階的増員)		12
	熊本県	10	(10) ^{※2}	17		人数・日程調整中	27
	県内市町村			4			4
	計	12	(10) ^{※2}	31	0	0	43
山江村	岡山県 ^{※1}	2		3	4(7/13~)		9
	熊本県	2					2
	県内市町村			2			2
	計	4	0	5	4	0	13
総計		40	7	115	66	36	264

(上表に保健師派遣は含まない。)

1. 行政体制支援：市町村役場機能の確保・維持の各種支援員
 2. 情報連絡員(LO)：当該被災市町村の被災状況等の連絡員
 ※1 総務省被災市区町村応援職員確保システムによる応援職員派遣元自治体
 ※2 行政体制支援が情報連絡員(LO)を兼務

<参考:派遣元別総計>

派遣元	人数
総務省システム ^{※1}	106
熊本県	106
県内市町村	52

球磨村災害対策本部機能の確保支援（状況報告）

令和2年7月13日（月）10時00分時点
総務部市町村課

球磨村総合運動公園（球磨村渡）

- ・7月10日から役場の全機能を集約
- ・組織体制を再整理し応援職員要請数1日当たり最大60人を試算（災害ゴミ処理対応5人を追加。今後、罹災証明書発行業務等で更に増加の可能性あり）
 - 対口支援団体の長崎県等から応援職員派遣予定
- ・県の田村地域・文化振興局長に7月10日付けで球磨村総括審議員の併任発令
- ・組織体制等

陣頭指揮：村長

職員：村職員30名、県職員14名（うち保健師3名）、長崎県職員3名、

その他消防・自衛隊・国機関等

主な機能・対応業務：災害対策本部機能（全業務）

※災害ボランティアセンター（人吉市蟹作町：東間コミュニティセンター）7月10日開設
（人吉市社会福祉協議会に依頼）

※支援物資受付（球磨村総合運動公園に直接搬入のみ10:00～16:00）7月11日開始

※村民向け温泉（一勝地温泉かわせみ10:00～19:00）7月11日無料開放開始

※災害ごみ仮置き（山江村ふれあいパークみのぼる）場所決定、開場準備中

※住家被害認定調査→7月16日開始予定

※罹災証明書申請受付→7月16日開始予定

インフラの状況：（通信）防災無線、ソフトバンク・au・ドコモ通話可

固定電話4回線7月13日開設（代表0966-32-1111）

（電気）通電、（水）使用不可

（裏面あり）

※球磨村総合運動公園内の災害対策本部の環境改善

- ・コンテナハウス（幅 5.9m×奥行 2.3m×高さ 2.7m）（空調付き）
→7月9日（木）3台設置、10日（金）2台設置
→7月12日（日）9台（7連、単体×2）設置
※電力工事は7月15日（水）までに完了予定
- ・コンテナハウス内機器
コピー機4台、プリンタ1台 →7月10日（金）設置
- ・パソコン20台、Wi-Fi3台、プリンタ2台 →7月9日（木）配置
- ・仮設トイレ10台 →7月9日（木）設置
- ・NTT ドコモLTE通信 →7月10日（金）開通

球磨村役場庁舎（球磨村一勝地）

- ・窓口業務を除き役場機能を総合運動公園（球磨村渡）に移行

職員：村職員3名

主な機能・対応業務：窓口業務のみ

インフラの状況：（通信）防災無線、ソフトバンク・au・ドコモ通話可

固定電話回線不通

→代表電話 0966-32-1111 は7月13日から総合運動公園に
自動転送)

（電気）通電、（水）使用不可

避難所等 村職員38名ほか

※球磨村の常勤職員数 71名（R2.4.1現在）

問合せ先

市町村課 森山、入田

連絡先 096-333-2103（直通）

県庁内線 3403

公共交通機関の運行状況及び被害状況

JR九州

○運行状況

【当分の間運休】

特急列車

かわせみやませみ号 熊本～人吉

SL人吉号 熊本～人吉

いさぶろう・しんぺい号 熊本～人吉

普通列車

肥薩線 八代～吉松

鹿児島本線 長洲～植木

【始発より本数を減らして運転】

普通列車

鹿児島本線 鳥栖～長洲・植木～八代(雨規制)

○被害状況

肥薩線 複数箇所では橋梁の流失等が発生(被害詳細確認中)

鹿児島本線 玉名～肥後伊倉間で土砂の流入が発生

肥薩おれんじ鉄道

○運行状況 八代～水俣 当分の間運休

※13日(月)から水俣～出水運転再開

○バス代替運行 20日(月)運行開始を目指して調整中

○被害状況 佐敷トンネルなど45箇所において土砂流入や道床流出

※随時確認中であり、変更になる可能性あり

くま川鉄道

○運行状況 全線(人吉温泉～湯前) 当分の間運休

○バス代替運行 20日(月)運行開始を目指して調整中

○被害状況 人吉温泉駅(人吉市)～肥後西村駅(錦町)間の広範囲で土砂流入・

道床流出発生

(主な被害) ※詳細な被災調査未実施

・保有車両5両すべてが人吉温泉駅停車中に浸水

・球磨川第四橋梁流失

※1937年建造、橋長322m、国登録有形文化財、

相良村と錦町の町村境に所在

・人吉温泉駅 土砂流入

・高柱川第一橋梁 土砂流入

産交バス

- 運行状況 人吉営業所区域 14日(火)から一部路線を運行再開
再開路線 人吉市内～五木村方面(減便)
人吉市内～多良木町方面(減便)
- 被害状況 人吉営業所において停車車両25台すべてが水没
うち22台が廃車

タクシー *県タクシー協会より状況報告あり

【人吉タクシー(人吉市)】

- 被害状況 車両の浸水(使用不可能車両23台→届出車両数の63%)
事務所の浸水
- 復旧状況 本社普通車4台、ジャンボ1台、山江営業所(被災なし)8台に加え、グループ会社が貸し出した5台、合計18台で営業中。

【つばめタクシー(人吉市)】

- 被害状況 車両の浸水(使用不可能車両29台→届出車両数の78%)
事務所の浸水
- 復旧状況 車両調達中。普通車7台、ジャンボ2台、合計9台で営業中。

【芦北観光タクシー(芦北町)】

- 被害状況 車両の浸水(使用不可能車両5台→届出車両数の83%)
事務所の浸水
- 復旧状況 他社が車両2台を貸し出して営業中。別途5台調達中。

【大和タクシー(八代市坂本営業所)】

- 被害状況 坂本営業所は孤立地区に所在し、営業できない状況。
車両の浸水(使用不可能車両4台→届出車両数の80%)
事務所(坂本営業所)の浸水
- 復旧状況 坂本営業所は休業中。本社のタクシーが稼働している。

*タクシー協会の支援

- ・協会員に、遊休車両の提供を呼び掛け。

*人吉市域のタクシー利用状況

- ・市内は片づけ作業等が優先で、通院を除きタクシー需要は高まっていない。稼働台数は少ないが、現状は対応できている状況。一方、市内のマイカーが相当数流失していることから、復旧が進むにつれ、タクシーの需要が高まるものと思料。
- ・多良木、あさぎり、錦、湯前のタクシー会社は被害がなく、通常運行中。今後、万一人吉市内でタクシーが不足した場合、特例許可を得て区域外運行も可能とのこと。

交通政策課地域交通班 豊田
交通企画班 田島
096-333-2167(内)3556

健康福祉部被害状況等報告

令和2年7月13日(月) 15時00分時点

1. 被害状況

<7月4日の大雨> ※7月13日(月) AM6:00現在

1 人的被害 特別養護老人ホーム(球磨村) 14人死亡

2 物的被害 ※浸水被害のみ掲載

施設区分	八代	水俣・芦北	人吉・球磨	天草	合計
医療施設	2	10	17	1	30
保育所	2	6	6	2	16
障がい者施設	1	8	10	1	20
高齢者施設	4	10	13		27
薬局	1	9	21		31
医薬品卸事業所			3		3
と畜場			1		1
合計	10	43	71	4	128

【保育所の休園状況】 ※全施設とも被害による休園

8施設(八代市2、人吉市1、芦北町1、津奈木町1、相良村1、球磨村2)

うち5施設(八代市2、人吉市1、津奈木町1、相良村1)は、別施設を確保のうえ保育を実施。

<7月7日の大雨> ※7月13日(月) AM6:00現在

1 人的被害 なし

2 物的被害 ※浸水被害のみ掲載

施設区分	荒尾・玉名	鹿本	阿蘇	合計
児童養護施設		1		1
高齢者施設	3		1	4
合計	3	1	1	5

2. 職員派遣状況

保健所業務支援 派遣期間：7月5日(日)～

- ・7月12日(日)の派遣先：八代保健所(2名)、水俣保健所(2名)、人吉保健所(4名)
- ・7月12日までの派遣実績(職種ごと)

	医師	薬剤師	獣医師	管理栄養士	保健師	計
延べ人数	6名	9名	12名	17名	24名	68名

3. 保健医療調整本部

1 転院搬送調整

○ 災害医療コーディネーターの助言により被災者の転院搬送を調整。

- ・ 八代市坂本町2医療機関及び千寿園関係(85名)
→熊本労災病院ほか4医療機関へ搬送(7/4,5)
- ・ 球磨村在宅透析患者(6名)
→熊本総合病院ほか3医療機関へ搬送(7/6,8)
- ・ 芦北町 井上病院関係(64名)
→水俣市立総合医療センターほか9医療機関へ搬送(7/7,8)

<参考：井上病院関係>

五松園の入所者(80名、医療機関に搬送した5名を除く)は、熊本市内の特別養護老人ホームに移送(7月11日から移送開始)。

2 DMAT

- ・ 7月5日(日)：活動拠点本部開設(熊本労災病院、水俣市立総合医療センター(7/10)、人吉医療センター → 人吉保健所(7/9))
第1陣32チーム、第2陣31チーム
※ 活動内容：被災医療機関の状況把握、避難所の状況把握。
被災の著しい13病院に1チームを各々投入。
- ・ 7月5日(日)から7月12日(日)までの活動実績
：延べ257チーム(八代・芦北地区108、人吉・球磨地区149)
- ・ 7月13日(月)：20チーム(八代・芦北エリア7、人吉・球磨13)が活動中。

3 避難所への医療的な支援(日赤救護班、JMAT、災害支援ナース等)

○ 日赤救護班

- ・ 救護所及び避難所での医療提供。
7月6日～12日：延べ26チーム(人吉・球磨24、水俣・芦北2)が活動
7月13日：4チーム(人吉・球磨3、水俣・芦北1)が活動中
- ・ 避難所アセスメントに伴う投入。
7月4日～5日：延べ2チーム(人吉市1、水俣・芦北1)

○ JMAT

- ・ 7月9日～12日：延べ13チーム(人吉・球磨)が活動
- ・ 7月13日：5チーム(人吉・球磨)が活動中

○ 災害支援ナース

- ・ 7月8日～10日：延べ3チーム(人吉市スポーツパレス、八代総合体育館など)が活動。
- ・ 7月13日～：1チーム(山江村避難所)が活動中。

○ 災害歯科保健医療チーム(県歯科医師会)

- ・ 避難所状況調査(被災者の口腔ケア状況等)。
7月11日～：人吉市で活動。

4 被災医療機関の人材確保・支援

地域	施設名	人材確保・支援
芦北	竹本診療所	・看護師1名が道路状況により通勤困難。 → HuMA (NPO 災害人道医療支援会) の看護師が対応。
人吉・球磨	人吉医療センター	・救急外来、搬送の支援の要望 (当面3日間)。 → DMAT (3チーム) が支援 (7/10~)。
	球磨村診療所	・村から診療所内の清掃及び消毒等の要望。 → 自衛隊及びDMATが支援 (7/13)。

5 DHEAT (災害時健康危機管理支援チーム) 派遣

構成員	医師1名、保健師2名、食品衛生監視員1名、廃棄物対応が可能な職員1名
活動場所	人吉保健所及び保健所支援として球磨村役場

- ・ 7月8日(水): 佐賀県チーム・長崎県チーム (人吉保健所)
- ・ 7月10日(金): 三重県チーム (水保保健所)
- ・ 7月13日(月): 佐賀県チーム (八代保健所)

6 保健師等応援派遣

構成員	保健師2名、事務職1名
活動場所	球磨村、芦北町及び津奈木町の避難所等

- ・ 7月7日(火)~: 福岡市チーム (球磨村)、徳島県チーム (芦北町)
- ・ 7月8日(水)~: 広島県チーム (津奈木町)、香川県・高松市チーム (球磨村)
- ・ 7月10日(金)~: 岡山県・岡山市・倉敷市チーム (人吉市)
- ・ 7月14日(火)~: 山口県・下関市チーム (球磨村) ※派遣決定
(参考) 熊本市が人吉市に保健師10名を派遣 (7月7日から)

7 災害薬事コーディネーター等

- ・7月6日(月)
 - ・災害薬事コーディネーターの熊本県保健医療調整本部及び八代、人吉地域本部への派遣要請(熊本県薬剤師会)
- ・7月7日(火)
 - ・熊本県モバイルファーマシー(熊本県薬剤師会)が球磨村さくらドームで活動開始
 - ・球磨村の孤立集落に対し災害支援薬剤師がDMATと連携し支援開始
 - ・熊本県災害時緊急医薬品を人吉保健所、水俣保健所に配置
- ・7月8日(水)
 - ・芦北地区の孤立集落に対し災害支援薬剤師が自衛隊と連携し支援開始
- ・7月9日(木)
 - ・保険薬局における災害処方箋等の取扱いについて、熊本県薬剤師会に周知依頼

4. 物資

7月5日(日)～:被災市町村に対し、国からのプッシュ型支援物資を提供
食料、水、段ボールベッド、スポットクーラー等

※ 引き続き、市町村の要望を踏まえ、県においてもプッシュ型及びプル型支援を実施

5. 医療物資支援

〈各保健所〉

	マスク	消毒用 エタノール	ガウン	手袋	弾性ストッ キング
人吉保健所	1万枚	120L(7/4) 40L(7/8)			900足
水俣保健所	1万枚	100L(7/5)	300枚	2,000枚	350足
八代保健所					350足

(参考) 内閣府から弾性ストッキング 3,000足提供あり

〈避難所等支援室 要請分〉

- ・マスク 1万枚(7/6) 球磨村へ配布
- ・マスク 8万枚(7/9) 人吉市など県南8市町村へ配布

6. 高齢者や障がい者等への宿泊施設の提供

7月12日時点

- ・現在 52 宿泊施設で約 1,800 人分の部屋を確保。
- ・6世帯 12名(内訳:八代市4名、水俣市3名、津奈木町5人)

7. 熊本県災害派遣健康福祉チーム（熊本DCAT）の派遣

<第1陣> 7月8日～（5日間程度）

人吉市・球磨地域の避難所において現地のニーズをくみながら、高齢者・障がい者等の要配慮者を支援

※熊本DCAT：県内の高齢者・障がい者支援7団体で組織。熊本地震でも実績あり

8. 被害者等の心のケア

- ・ 7月4日 DPAT調整本部を設置
- ・ 7月5日 DPATの拠点本部を八代に設置
- ・ 7月6日 DPATの拠点本部を人吉に設置、球磨村及び医療機関へ先遣隊を派遣
- ・ 7月8日 沖縄DPAT2隊による支援開始
- ・ 7月9日 佐賀県のDPAT1隊による支援開始（計9隊体制（県内6、県外3））

9. ボランティア

- ・ 7月6日、熊本県社会福祉協議会が熊本県災害ボランティアセンターを設置。市町村災害ボランティアセンター設置の支援を行う。
- ・ 人吉市、荒尾市、芦北町、津奈木町（芦北町との協働開設）、錦町、あさぎり町、多良木町、相良村、山江村、球磨村（人吉市との協働開設）10市町村の社会福祉協議会が災害ボランティアセンターを開設済み。八代市が開設準備中。
なお、当面、ボランティアの募集対象地域は県内のみ。
- ・ 被災市町村（人吉市、相良村、芦北町）の災害ボランティアセンターを支援するため、市町村社協職員を7月13日から派遣（県社協）。

10. 被災者の入浴支援

1 公衆浴場等

被災により入浴できない方を対象とした、公衆浴場及び旅館・ホテルによる無料入浴サービスの実施。現在、30施設で事業を実施。

八代市	12施設
水俣市	7施設
人吉・球磨	11施設

2 避難所

自衛隊による入浴施設の設置（9か所）

市町村名	設置場所	設置日
人吉市	人吉第一中学校	7/7～
	人吉スポーツパレス	7/7～
	人吉西小学校	7/10～
	人吉市保健センター	7/12～
芦北町	芦北町地域資源活用総合交流促進施設	7/7～
八代市	桜十字ホールやつしろ（やつしろハーモニーホール）	7/9～
多良木町	旧多良木高校	7/9～
球磨村	球磨村役場横	7/11～
山江村	屋形地区	7/12～

1.1 被災ペット及び飼養者への支援

- ・ 7月4日 被災ペットに関する相談窓口設置（各保健所及び健康危機管理課）
- ・ 7月7日 県獣医師会へ「災害時の動物救護活動に関する協定書」に基づく協力を要請
- ・ 避難所のペット同行避難者に対する支援を実施中（ケージ貸出、ペットフード配布等）

無料入浴公衆浴場一覧

業務衛生課

令和2年7月13日 6:00現在

	名称	営業所所在地	電話番号	営業時間	協力期間	定休日	備考
1	あたらし屋旅館	八代市日奈久中町283	0965-38-0213	10:30～14:30	7/7～	不定休	
2	旅館 金波楼	八代市日奈久上西町336-3	0965-38-0611	15:30～21:00(平日) 12:00～21:00(土日祝)	7/7～	不定休	
3	不知火ホテル 大浴場	八代市日奈久中西町新4番地	0965-38-0414	10:30～15:00	7/7～7/31	不定休	
4	ホテル潮青閣	八代市日奈久中西町485番地	0965-38-3300	12:30～22:00	7/7～	無し	
5	ひらやホテル	八代市日奈久東町260-1	0965-38-0015	11:00～14:00	7/7～7/31	月曜日・木曜日	
6	柳屋旅館	八代市日奈久中町326	0965-38-0125	17:00～19:00	7/7～	不定休	
7	つる乃湯 八代店	八代市川田町西505	0968-39-1000	6:30～22:00	7/7～	無し	
8	八代市千丁健康温泉センター	八代市千丁町新幸田1433番地	0965-46-2611	10:00～21:00	7/11～	月曜日	
9	東湯	八代市日奈久浜町232	0965-38-0617	6:00～22:00	7/10～	第2木曜日	
10	八代市日奈久温泉センター	八代市日奈久中町316	0965-38-0617	10:00～22:00	7/10～	第3火曜日	
11	八代市坂本「憩いの家」	八代市坂本町鶴喰893	0965-45-8820	13:00～17:00	7/10～	火曜日	坂本地区の方のみ
12	東陽交流センター せせらぎ	八代市東陽町南1051-1	0965-65-2112	10:00～20:00	7/10～	水曜日	
13	喜久屋旅館	水俣市湯出1402番地	0966-68-0211	9:00～21:00	7/8～	不定休	
14	中村温泉	水俣市大迫1213	0966-63-2278	10:00～22:00	7/8～	無し	すべて家族湯のため要予約
15	白梅 湯楽楽	水俣市大迫1213番地23	0966-62-1234	13:00～20:30	7/9～	水曜日	
16	湯宿 鶴水荘	水俣市湯出1565	0966-68-0033	11:00～20:00	7/8～	不定休	
17	齊藤旅館	水俣市浜4083-17	0966-63-2463	12:00～21:00	7/8～	月曜日	
18	夕日の宿	水俣市大迫1213	0966-83-9727	11:00～16:00	7/13～	火曜日	
19	あざひ荘	水俣市湯出1559-2	0966-68-0111	11:00～17:00	7/10～	不定休	7/23-7/25休み
20	華まき温泉	人吉市下原町1518	0966-22-6981	10:00～22:00	7/8～	無し	家族湯は原則利用不可。 (利用の場合は別途料金が必要)

無料入浴公衆浴場一覧

薬務衛生課 令和2年7月13日 6:00現在

名称	営業所所在地	電話番号	営業時間	協力期間	定休日	備考
21 いわい温泉 さ蔵	人吉市西間下町154-1	0966-23-8385	8:00～21:00	7/8～	無し	
22 季の杜 石庭	人吉市矢黒町1970番地5	0966-22-3637	11:00～17:00	7/8～	不定休	
23 願成寺温泉	人吉市願成寺町402-1	0966-22-2621	6:00～10:00 13:00～23:00	7/8～	無し	
24 錦ヒルトップ通天の湯	錦町西井手ノ下2485-9	0966-22-2222	10:00～22:00	7/8～	第2・第4木曜日	
25 錦町温泉センター	錦町大字一武1587番地	0966-38-2074	10:00～22:00	7/8～	第1・第3月曜日	
26 あさざり町ヘルシーランド薬師温泉	あさざり町上北1874番地	0966-47-0755	10:00～22:00	7/9～	第2・第4水曜日	
27 多良木町ふれあい交流センター えびすの湯	多良木町大字多良木字馬場田1561番地	0966-49-1212	10:00～22:00 (21:30受付終了)	7/9～	第2火曜日	
28 仲のまえ温泉 湯楽里	湯前町1588番地の7	0966-43-4126	10:00～14:00	7/8～	第2・第4月曜日	家族湯の利用は不可
29 市房庵なるお	水上村湯山773	0966-46-0221	13:00～18:00	7/10～7/17	無し	
30 五木温泉 夢唄	五木村甲2672-54	0966-37-2101	11:00～21:00	7/11～	火曜日	

健康福祉部問い合わせ先

項目	担当課(班名)	職名、氏名	連絡先
1. 被害状況			
医療施設	医療政策課 (総務・医事班)	課長補佐 大和一博	096-333-2205 (内 7214)
保育所	子ども未来課 (幼児・保育班)	課長補佐 森英樹	096-333-2227 (内 7211)
障がい者施設	障がい者支援課 (サービス向上班)	課長補佐 小崎博文	096-333-2233 (内 7149)
高齢者施設	高齢者支援課 (総務班)	課長補佐 中嶋将晴	096-333-2215 (内 7107)
薬局	薬務衛生課 (薬事班)	主幹	096-333-2242 (内 7164)
医薬品卸事業所		徳永晴樹	
と畜場	健康危機管理課 (食品乳肉衛生班)	課長補佐 長尾ゆかり	096-333-2247 (内 7187)
2. 職員派遣状況 (保健所業務支援)	健康危機管理課 (調整班)	主幹 立山亮	096-333-2239 (内 7080)
3. 保健医療調整本部			
1 転院搬送調整	医療政策課	審議員 岡 順子	096-333-2206 (内 7221)
2 DMAT	医療政策課	審議員 岡 順子	096-333-2206 (内 7221)
3 避難所への医療的な支援 (日赤救護班、JMAT、災害支援ナース等)	医療政策課	審議員 岡 順子	096-333-2206 (内 7221)
4 被災医療機関の人材確保・支援	医療政策課	審議員 岡 順子	096-333-2206 (内 7221)
5 DHEAT(災害時健康危機管理支援チーム)派遣	健康づくり推進課	審議員 元島加奈子	096-333-2208 (内 7071)
6 保健師等応援派遣	健康づくり推進課	審議員 元島加奈子	096-333-2208 (内 7071)
7 災害薬事コーディネーター等	薬務衛生課 (薬事班)	主幹 徳永晴樹	096-333-2242 (内 7164)
4. 物資	避難所等支援室 (物資支援班)	主幹 村上知生	096-333-2605 (内 7194)

5. 医療物資支援			
<各保健所>	健康づくり推進課 (企画・がん対策班)	主幹 平松修一	096-333-2208 (内線 7074)
	薬務衛生課 (医療物資調達・支援班)	審議員 阿南秀二	096-333-2631 (内 5938)
<避難所等支援室 要請分>	薬務衛生課 (医療物資調達・支援班)	審議員 阿南秀二	096-333-2631 (内 5938)
6. 高齢者や障がい者等への宿泊施設の提供			
1 宿泊施設の確保	薬務衛生課 (営業指導班)	課長補佐 増永博和	096-333-2245 (内 7184)
2 宿泊施設の利用状況	避難所等支援室 (避難者支援班)	主幹 上田平茂人	096-333-2604 (内 7171)
7. 熊本県災害派遣健康福祉チーム(熊本DCAT)の派遣	地域支え合い支援室	室長 西村 徹	096-333-2819 (内 7013)
8. 被害者等の心のケア	障がい者支援課 (精神保健福祉班)	課長補佐 村上 稔	096-333-2234 (内 7150)
9. ボランティア	地域支え合い支援室 (地域福祉班)	主幹 徳留なるみ	096-333-2201 (内 7025)
10. 被災者の入浴支援			
1 公衆浴場等	薬務衛生課 (営業指導班)	課長補佐 増永博和	096-333-2245 (内線 7184)
2 避難所	避難所等支援室 (避難者支援班)	主幹 上田平茂人	096-333-2604 (内 7171)
11. 被災ペット及び飼養者への支援	健康危機管理課 (動物愛護班)	課長補佐 高本芳寿	096-333-2248 (内 7079)

令和2年(2020年)7月13日

環境生活部被害状況等報告

1. 水道施設被害・応急対応状況報告

令和2年7月13日13時00分現在の状況は以下のとおり。

水俣・芦北地域

市町村名	状況	断水戸数
水俣市	<ul style="list-style-type: none"> ・^{こしこば}越小場地区の飲料水供給施設で一部断水。市が給水タンクを設置して給水。 ・石坂川地区及び葛渡地区で井戸濁りのため一部断水。復旧済。 	3
芦北町	<ul style="list-style-type: none"> ・芦北町上水道で複数の水源・取水施設に浸水被害が発生し、4,830戸が断水。7月7日仮復旧(飲用不可)。7月8日約3,500戸に相当する地区で水質が良好であることを確認。 ・町で応急給水(飲用水)。 	0

人吉・球磨地域

市町村名	状況	断水戸数
山江村	<ul style="list-style-type: none"> ・^{まえ}万江地区の第3配水区で50戸、第4配水区で70戸断水。熊本市給水車1台で給水。 	120
球磨村	<ul style="list-style-type: none"> ・村全域で給水不能状態であるが、以下の村営簡易水道(4配水区)の一部で復旧済。 <ul style="list-style-type: none"> ・渡配水区：10地区中1地区で復旧済。 ・三ヶ浦配水区：6地区中1地区で仮復旧(飲用不可)。 ・一勝地配水区：15地区中11地区で仮復旧(飲用不可)。 ・内布配水区：断水なし。 ・渡、三ヶ浦、一勝地配水区は、益城町給水車1台、三重県紀宝町給水車1台計2台で応急給水(飲用水)。 	約1,300
あさぎり町	<ul style="list-style-type: none"> ・岡原地区の844戸が断水。一部(235戸)復旧済。町が給水タンクを設置して給水。併せて7月7日から熊本市給水車2台で給水。 	609

八代地域

市町村名	状 況	断水戸数
八代市	<ul style="list-style-type: none"> 坂本町35地区中、通水中18地区（うち原水直接送水6地区）、断水14地区、不明3地区。熊本市給水車2台で給水。自衛隊給水車も巡回中。 泉町椎原地区及び柿迫地区（岩奥）で断水したが復旧。 柿迫地区（河合場、打越及び二重）78戸で断水。給水車等調整中。 氷川ダムからの取水の濁りにより送水の緊急停止のため八代市鏡町及び千丁町並びに東陽町及び泉町のそれぞれ一部（八代生活環境事務組合給水区域）で断水（6,967戸）。復旧済。 	少なくとも 513
氷川町	<ul style="list-style-type: none"> 氷川ダムからの取水の濁りにより送水の緊急停止のため断水。復旧済。 	0

その他の地域

市町村名	状 況	断水戸数
山鹿市	<ul style="list-style-type: none"> 5地区（三岳、八幡、平小城、川辺及び三玉）で断水。復旧済。 	0

（環境保全課水道班 096-333-2302 内線：7326）

2 災害廃棄物処理に係る対応状況

○八代市、芦北町、津奈木町、人吉市、錦町、多良木町、湯前町、相良村、山江村、あさぎり町で災害廃棄物仮置場設置済

○人吉市内の大型災害ごみ一掃（7/10～13実施）

○仮設トイレ（7/13 9:00時点）

・人吉市30基 球磨村31基 芦北町30基 相良村5基
⇒災害時協定書に基づき、環境事業団体連合会が設置済み

（循環社会推進課企画調整班 096-333-2277 内線：7365）



商工観光労働部被害状況等報告（11）

1. 施設関係被害状況等

(1) 商業施設関係

【商工会議所、商工会、中小企業団体中央会からの情報】

- 商工会議所(人吉)、商工会(芦北・球磨・八代(坂本))で浸水等。
- 人吉市内中心部の商業施設が浸水し、甚大な被害が発生している。人吉商工会議所において、7/9 午後から、浸水地域企業の被害状況調査を開始。(被災事業者 150 者の調査済み。)
- 水俣・芦北・球磨・八代(坂本)についても、浸水被害等が甚大でほとんどの会員企業が被害を受けており、なかなか状況調査ができない状況だったが、連絡が取れる事業者から調査を開始。
- 人吉・球磨地域、芦北地域の事業協同組合事務所や組合員企業の工場・設備に甚大な浸水被害等。
- 県北地域(阿蘇、荒尾・玉名地域)でも浸水被害が報告されている。

(2) 企業関係

(県南地域)

- 芦北町小田浦の工場火災は5日に鎮火。冠水に伴う排水作業も完了。
- 人吉市、多良木町、球磨村、あさぎり町の焼酎の酒蔵8か所及び焼酎廃液処理場において浸水被害等。
- 芦北町の採石場で、事務所(鉄骨造)、ダンプ7台が消失。
- 球磨村渡地区の砕石プラントが流出。

(県北地域)

- 荒尾市のオフィス系企業で浸水被害(復旧済み)。
- 採石場(62か所)被害なし。
- 小国町の地熱発電所で土砂崩れによる配管の一部損傷(復旧作業中)。

(3) 観光施設関係

【市町村観光所管課、観光関係団体、宿泊施設等からの情報】

(県南地域)

- 八代市 坂本地区の道の駅等で浸水被害。平野部の宿泊施設等は被害なし。
- 人吉市 市内の宿泊施設、観光関連企業の事務所で浸水被害。
- 水俣市 湯の児旅館街で浸水被害。
- 芦北町 佐敷の旅館前の道路で浸水。複数の宿泊施設で床上浸水。
- 津奈木町 津奈木温泉四季彩、美術館が浸水被害。
- 山江村 温泉施設で床上浸水。
- 水上村 温泉供給施設が破損。

(県北地域)

- 小国町 杖立温泉で16の宿泊施設が床上浸水(9施設)や土砂流入等で甚大な被害。国道212号の土砂崩れにより杖立温泉へのアクセス不能だったが、啓開作業等を経て、現在、関係者のみ通行可能な状態。
- 南小国町 複数の旅館で浸水被害等。

2. その他

【市町村やリエゾン派遣者からの情報】

- ALT等の外国人の安否確認について、関係市町村等において確認済み。
(芦北町で床上浸水被害有り)
- 避難所における外国人の状況について、確認したところ避難者なし。

【商工会等からの情報】

■物資の調達について

- 八代市坂本地区 物資調達が困難な状況。
- 球磨村 物資調達が困難な状況。
- 芦北町 湯浦地区スーパー・コンビニは営業している。
佐敷地区等の街中や田浦地区の店舗は閉店中。
住民は津奈木町や水俣へ買い物に行っている。
- 人吉市 浸水していない地域の店舗や近隣の大型店舗(錦町のイオン)が営業を再開し、食料品の調達は改善しつつある。
一方で、掃除に必要な物品の不足が生じている模様。

■金融機関の営業状況

- 人吉市 市内中心部の5行(肥後銀行、熊本銀行、南日本銀行、中央信金、熊本県信用組合)が浸水のため休業中。肥後銀行は、人吉商工会議所臨時窓口を設置、人吉駅前支店及び人吉スポーツパレスに移動ATM車を導入。熊本銀行は代替店舗を設置。中央信金は、人吉支店内に相談のみの臨時窓口を設置。預金の払出し等は錦店で対応。南日本銀行は人吉商工会議所の2階で営業中。熊本県信用組合は、人吉支店2階に臨時窓口を設置。
- 芦北町 中央信金佐敷支店が浸水のため休業中。代行店舗を設置。
- 八代市 肥後銀行坂本出張所が休業中。

【相談窓口関係】

- 商工会連合会において、13日(月)から被災商工業者の事業継続に向けた「緊急相談会」を、球磨・芦北・八代の3地区で開催。なお、各商工団体等は、発災以降、電話対応等の「特別相談窓口」を設置済み。
- 熊本労働局において、13日(月)から豪雨災害の影響による休業等の労働に関する特別相談窓口を開設。なお、県においては、くまジョブ(熊本市)、ジョブカフェランチ(各地域振興局)で労働相談、支援を実施。

「令和2年7月豪雨」による農林水産関係被害について

◆現時点で判明している被害額は約144億円

確認された被害のうち、被害額が算出されたものを計上

(1) 農業関係	○農作物（葉たばこ、水稻等）	計	5.3億円（+0.1億円）
	○農業施設（機械、園芸施設等）	計	5.1億円
(2) 農地関係	○農地・農業用施設等	計	52.4億円（+16.0億円）
(3) 林業関係	○山腹崩壊、林道災害	計	80.5億円（+12.1億円）
(4) 水産関係	○漁港・水産物等	計	0.4億円（+0.1億円）

1 農業関係被害状況

部 門		概 要	被害面積、被害額	備 考 (被害地域等)	
農作物等	水稻	水田への土砂流入	175.6 (ha) 180,563 (千円)	八代、芦北、球磨	
	野菜	キュウリ、ナス（冠水等による被害）	0.35 (ha) 1,547 (千円)	八代、芦北	
	果樹	かんきつ類（園地崩壊による果実への被害）	0.6 (ha) 4,061 (千円)	芦北	
	工芸作物	葉たばこ（冠水等による被害）	150.8 (ha) 313,613 (千円)	球磨	
	飼料作物	水田への土砂流入（WCS等）	31.4 (ha) 6,528 (千円)	球磨	
	樹体	かんきつ類（園地崩壊による樹体への被害）	0.8 (ha) 7,288 (千円)	芦北	
	畜産	牛、家禽の死亡	11,007 (頭羽) 13,295 (千円)	芦北、球磨	
	在庫品	WCS等（ロール）の流出	160.0 (t) 3,200 (千円)	球磨	
	農作物等被害額 計			530,095 (千円)	
	農業施設	園芸施設等	ハウス（野菜、果樹）の損壊等	27 (箇所) 42,007 (千円)	芦北、球磨
機械		農業用機械の損壊等 ※	121 (件) 467,510 (千円)	球磨	
その他		共同利用施設	1 (件) 5,000 (千円)	芦北	
農業施設被害額 計			514,517 (千円)		
農地等	田	土砂流入及び法面崩壊等	308 (箇所) 3,675,662 (千円)	熊本、上益城、菊池、玉名、鹿本、阿蘇、八代、芦北、球磨、天草	
	畑	土砂流入及び法面崩壊等	72 (箇所) 67,520 (千円)	熊本、上益城、菊池、玉名、鹿本、阿蘇、八代、芦北、球磨、天草	
	農業用施設	農道及び水路等の損壊	553 (箇所) 1,495,100 (千円)	熊本、上益城、菊池、玉名、鹿本、阿蘇、八代、芦北、球磨、天草	
	農地等被害額 計			5,238,282 (千円)	
農業関係被害 合計			6,282,894 (千円)		

※市町村の調査を基に県が推計したもの

【裏面に続く】

2 林業関係被害状況

部 門		概 要	被害箇所、被害額	備 考 (被害地域等)
林 業 関 係	林道施設	法面崩壊	514 (箇所) 1,364,300 (千円)	宇城、玉名、阿蘇、八代、球磨、天草
	山地崩壊	山腹崩壊	177 (箇所) 6,391,445 (千円)	菊池、玉名、鹿本、阿蘇、八代、芦北、球磨、天草
	林地荒廃防止施設	治山施設の被災	13 (箇所) 268,000 (千円)	菊池、鹿本、阿蘇、八代、天草
	林産施設	木材加工施設、特用林産施設等	17 (箇所) 25,900 (千円)	菊池、八代、芦北、球磨
	林務関係被害 合計			8,049,645 (千円)

3 水産業関係被害状況

部 門		概 要	被害箇所、被害額	備 考 (被害地域等)
水 産 関 係	漁港	護岸(町管理)の被害	1 (箇所) 6,000 (千円)	芦北
	水産物	ヤマメ等のへい死	5 (箇所) 34,000 (千円)	鹿本、球磨
	水産関係被害 合計			40,000 (千円)

農林水産関係 被害額 合計	14,372,539 (千円)
----------------------	------------------------

● 農作物の技術対策について

冠水した農作物の被害が進行しないよう追肥や病害虫防除などの情報「7月4日豪雨被害に係る農作物技術対策について」を发出。県庁HPや農業者向けHP「アグリくまもと」にて公表中。状況の変化を踏まえ更新していく。(7/10に第3報を发出)

● 農業関係ダム及び防災重点ため池の状況

農業関係ダムの被害は確認されていない。防災重点ため池の緊急点検については、7月10日までに完了。

● 海岸・漁場・漁港への流木等の流入状況

○ 農地海岸、漁港などの漂着物について対応中。

○ 7月12日現在、国土交通省熊本港湾・空港整備事務所の「海煌」及び「がんりゅう」、台船6隻が八代海で、「海輝」が有明海で対応中。

● 被災者対応に係る側面支援

○ 孤立集落解消に向けた林道啓開調査を実施。

○ 市町村職員が被災地支援に専念できるよう農林水産被害状況調査等を県の技術職員が積極的に支援。

○ 村道損壊により孤立した、球磨村にある県内唯一の民間原種豚農場について、自衛隊、村、県が連携して、道路啓開による救出の方針を決定。

連絡先 農林水産政策課 Tel 096-333-2422(内線5321) 担当 作田、紙屋
--

土木部被害状況報告【県南地域】

監理課
担当: 有田
096-333-2482
内線: 6013

令和2年7月13日11時00分現在

土木部 設 施	公 共 土 木	河川 (1)	約350 (54河川)ヶ所	○浸水被害・・・【八代】球磨川(八代市坂本町)、 大翰川(八代市)、二見川(八代市) 【球磨】球磨川(球磨村渡) 小川(球磨村) 【芦北】佐敷川(芦北町)、湯浦川(芦北町) ○施設被害・・・【八代】百済木川外5河川:護岸一部損壊 【芦北】田浦川外15河川:護岸一部損壊 【球磨】万江川外31河川:護岸一部損壊 【天草】早浦川外3河川:護岸一部損壊	河川課 谷水:6132 池内:6131 096-333-2829
		海岸			
		建設海岸	ヶ所		
		港湾海岸	2ヶ所	(佐敷港:芦北)計石排水機場が運転停止→復旧済 (田浦港:芦北)田浦排水機場が運転停止→復旧済	港湾課 小森:6158 096-333-2517
		計 (2)	ヶ所		
		砂防 (3)	74ヶ所	調査中	砂防課
		地すべり防止施設 (4)	ヶ所		
		急傾斜地崩壊防止施設 (5)	31ヶ所	調査中	砂防課
		道路 (6)	53ヶ所	法面崩壊43箇所、路肩決壊5箇所、路面陥没5箇所 【通行規制】68箇所(34路線:全止め13路線、片止め21路線)	道路保全課 猪野:6105 096-333-2504
		橋りょう (7)	22ヶ所	橋梁流失16箇所(一部流失含む)、橋梁損傷6箇所 県道橋:8橋 村道橋:7橋(球磨村)、2橋(相良村) 市道橋:2橋(人吉市)、3橋(八代市)	
		港湾 (8)	ヶ所	被害なし	港湾課
下水道・集落排水 (9)	4ヶ所	人吉市(公共下水) ・処理場が床上浸水したため、簡易処理中 ・国交省所有の排水ポンプにより施設内排水完了 ・雨水ポンプ場2ヶ所 運転中止中 ・汚水ポンプ場4ヶ所 応急復旧 ・汚水管路 調査完了 ・簡易な処理(沈殿+消毒)を開始 芦北町(農業集落) ・芦北地区 ポンプ室・中継ポンプ水没 応急復旧 ・米田地区 中継ポンプ故障 応急復旧 ・伏木氏地区 調査確認中 ・女島西地区 処理場が浸水、中継ポンプ故障 応急復旧 ・花岡東地区 中継ポンプ故障→復旧 相良村(農業集落) ・中四浦地区 中継ポンプ故障 応急復旧 ・下四浦地区 中継ポンプ故障 応急復旧 ・川地区 中継ポンプ故障 応急復旧中 山江村(農業集落) ・万江地区 処理施設故障 応急復旧中	下水環境課 坂上:6196 096-333-2531		
その他 (10)	ヶ所				
小計(11)=(1)~(10)	ヶ所				

都市施設	公園等	19ヶ所	<p>【人吉市】 城本公園、中川原公園(浸水流出)、人吉城跡公園、村山公園、くま川桜つつみ、相良公園、宝来町公園、人吉市駅前広場、人吉駅前はなさく広場、二条橋ポケットスペース、石野公園、中神公園、鍛冶屋町公園、緑のオアシス</p> <p>【水俣市】 城山公園(7m×8m法面崩壊)→7/5応急対応済</p> <p>【八代市】 球磨川河川緑地(浸水流出)</p> <p>【芦北町】 芦北海浜総合公園、みかげ公園</p> <p>【湯前町】 湯前グリーンパレス</p>	都市計画課 針尾:6179 096-333-2521
	その他	ヶ所		
	堆積土砂排除	6	<p>【人吉市】、【芦北町】、【八代市(坂本町)】、【津奈木町】、【天草市】、【球磨村】の6市町で浸水、土砂災害による堆積。 ※現在球磨郡内を調査中。今後、対象市町村が増加する見込み。</p>	都市計画課
	小計(12)	25ヶ所		
公営住宅(13)	21ヶ所	<p>◇県営住宅: 被害なし。</p> <p>◇市町村営住宅</p> <ul style="list-style-type: none"> ・八代市 坂本町団地 床上浸水(10戸) ・人吉市 老神(おいがみ)住宅、相良住宅 1階部分浸水 ・水俣市 白浜団地(床上浸水30戸)外平団地(床下浸水84戸) 西の浦・初野団地(浄化槽破損) ・天草市 宮崎団地 淵の浦団地 床下浸水 ・山江村 城内団地 床上浸水(10戸) ・芦北町 10団地浸水(黒崎、向町、射場、大丸、江口、海浦、広瀬、寺河内、佐敷駅前、八幡) ・津奈木町 丸岡団地 床上浸水・一部破損(1戸) <p>他市町村営住宅は調査中。</p>	住宅課 高野浩一: 6255 096-333-2550	
その他(14)	ヶ所	<p>球磨村渡の特別養護老人ホーム千寿園の建築確認(情報)</p> <p>新築確認: H11.10.15 規模: 2,415m²(RC2F)</p> <p>増築確認: H22.9.17 規模(増築): (979m²)計3,394m²(RC2F)</p> <p>2F部分300m²未満のため、定期報告対象外(ELV設置なし)</p>	建築課 古澤: 6233 096-333-2535	
合計(11)~(14)	ヶ所			
土砂災害	46ヶ所	水俣市17箇所・芦北町14箇所・津奈木町2箇所・天草市5箇所、球磨村3箇所、湯前町3箇所、八代市2箇所(詳細はすべて調査中)	砂防課 堤: 6264 096-333-2553	

土木部被害状況報告【県央・県北地域】

監理課
 担当: 有田
 096-333-2482
 内線: 6013

令和2年7月13日11時00分現在

土木部	公共土木施設	河川 (1)	181 (39河ヶ所川)	○浸水被害・・・【玉名】関川(玉名市)、境川(玉名市)、和仁川(和水町) 【鹿本】菊池川(内水の可能性あり、確認中) 【上益城】木山川(益城町)、岩戸川(益城町) ○施設被害・・・【宇城】長崎川 他2河川:護岸一部損壊 【玉名】繁根木川 他11河川:護岸一部損壊 【鹿本】岩野川 他5河川:護岸一部損壊 【菊池】合志川 他7河川:護岸一部損壊 【阿蘇】山田川 他14河川:護岸一部損壊	河川課 谷水:6132 池内:6131 096-333-2829
		海建設海岸	ヶ所		
		港湾海岸	ヶ所	被害なし	港湾課 小森:6158 096-333-2517
		岸計 (2)	ヶ所		
		砂防 (3)	ヶ所		
		地すべり防止施設 (4)	ヶ所		
		急傾斜地崩壊防止施設 (5)	ヶ所		
		道路 (6)	27ヶ所	法面崩壊22箇所、路肩決壊4箇所、路面陥没1箇所 【通行規制】29箇所(18路線:全止め10路線、片止め7路線)	道路保全課 猪野:6105 096-333-2504
		橋りょう (7)	ヶ所		
		港湾 (8)	ヶ所	被害なし	港湾課
		下水道・集落排水 (9)	1ヶ所	熊本県(熊本北部流域下水) ・7月7日20時の降雨により処理場外にある汚水管のマンホール3箇所から一時的に溢水 →40分後に溢水が治まったことを確認し、現場にて応急処理完了	下水環境課 坂上:6196 096-333-2531
その他 (10)	ヶ所				
小計(11)=(1)~(10)	ヶ所				
都市施設	公園等	ヶ所			
	その他	ヶ所			
	堆積土砂排除				
	小計 (12)	ヶ所			
公営住宅 (13)	ヶ所				
その他 (14)	ヶ所				
合計 (11)~(14)	ヶ所				
土砂災害	8ヶ所	南小国町1箇所・南関町1箇所・菊池市1箇所・小国町2箇所・西原村1箇所・荒尾市1箇所・和水町1箇所(詳細はすべて調査中)	砂防課 堤:6264 096-333-2553		

7/4～ 豪雨に伴う通行規制箇所図 (県南)
(7/13 11:00現在)

— (高速道路・直轄国道)
— 全面通行止 (補助国道・県道)
(通行規制箇所は、主要幹線道路のみ記載)



問い合わせ先
熊本県土木部 道路都市局 道路保全課
維持防災班 猪野
TEL: 096-333-2504 (県庁内線6105)

7/4～ 豪雨に伴う通行規制箇所図（県北）
（ 7/13 11:00現在 ）

（高速道路・直轄国道）
— 全面通行止（補助国道・県道）

（通行規制箇所は、主要幹線道路のみ記載）



港湾課 海岸環境班
担 当 小森正棋
096-333-2517 (内線 6158)

農地整備課、漁港漁場整備課、水産振興課
河川課、港湾課
循環社会推進課

「令和2年7月豪雨」による漂流・漂着流木等の状況 (第7報)

(R2.7.13 11:00 現在)

【1. 被害状況】

- ・八代海沿岸の漂着物量は全体で約30,000m³を把握
- ・有明海沿岸の漂着物量は全体で約3,000m³を把握

(農地整備課)

- ・文政海岸(八代市)他9海岸に漂着を確認

(漁港漁場整備課)

- 〈県〉・郡浦漁港(宇城市)他5漁港に漂着を確認

- 〈市町〉・水俣市他6市町に漂着を確認

(河川課)

- ・野崎海岸(八代市)他10海岸に漂着を確認

(港湾課)

- 〈県〉・八代港他4港に漂着を確認

- 〈市町〉・上天草港(11地区)に漂着を確認

【2. 対応状況】

- ・海岸4課(農地整備課・漁港漁場整備課・河川課・港湾課)所管の八代海、有明海沿岸の海岸漂着物については、撤去作業中。
- ・漂流物の撤去については、国(清掃船(海煌、海輝、がんりゅう(7月12日～)))+台船7隻の10隻)と連携し回収中。
- ・7月10日から八代港泊地内で漂流している流木の処理等を国が代行

【3. 今後の予定】

(海岸漂着物)

- ・災害関連緊急大規模漂着流木等処理対策事業(海岸4課関係本省)等を活用し、処理を進める。(農地整備課・漁港漁場整備課・河川課・港湾課)

(漂流物)

- ・国と連携して回収処分を継続
- ・海域漂流物地域対策推進事業(環境省)等を活用し、回収・処分に取り組むとともに、環境省に対して、情報提供及び補助事業の追加交付要望を行う。

令和2年7月13日

土木部

国道219号等（八代～人吉間）啓開状況

1. 啓開状況（啓開とは緊急車両が通行可能となる応急復旧）

① 八代市 坂本地区

7月6日 八代市街方面から坂本支所への啓開着手
7月8日 啓開完了
7月11日 再度被災（通行止）
現在 再被災した箇所を啓開中
また、葉木橋（八代市日奈久からアクセス可能）から両岸の道路（国道219号、県道）を八代、人吉方面へ啓開中

② 球磨村 神瀬地区

7月6日 大野大橋（芦北町からアクセス可能）から神瀬保育園（避難所）への啓開着手
7月7日 啓開完了
現在 神瀬保育園からさらに八代方面へ啓開中
また、大野大橋から球磨村役場方面へも啓開中

③ 球磨村 渡地区

7月8日 渡地区から球磨村役場への啓開着手
現在 7月21日までの完成を目標に、24時間体制で作業中

2. TEC-FORCE（国交省）の調査（国道219号関連）

- ・ 7月4日より調査着手
 - ・ 7月11日 第1回調査結果の県への報告
 - ・ 7月12日 第2回調査結果の県への報告
 - ・ 7月13日まで延べ580名で調査を実施（13日は15班約80名）
- ※現在、対岸側のルートの現地調査や橋梁調査を実施中
※調査結果については、県の啓開作業の参考にしているとともに、ISUTに反映し、今後の復旧等の基礎資料とする

国道219号等（八代～人吉間） 啓開状況

地域振興局管内位置図

凡例

- ↔ 啓開完了
- ⋯ 啓開作業中
- 1～5 避難所
- TEC調査完了
- - - TEC調査中



7月3日からの前線に伴う大雨 TEC-FORCE活動（熊本県内）

- TEC-FORCE隊 ・7/4～7/12の間、延べ1552名で、河川・道路の被災状況調査や排水作業等を実施
- ・7/13は、広域派遣 161名、九州63名の総勢224名で活動予定
 - ・2市6町5村で活動【国道219号や孤立集落へのアクセス道路を含む】

○建設機械

- ・7/4～7/12の間、排水ポンプ車 延べ75台日、照明車 延べ61台日稼働。
- ・熊本県内に、排水ポンプ車8台、照明車7台、対策本部車2台、土砂撤去のため路面清掃車4台、散水車4台、側溝清掃車1台、等を配備

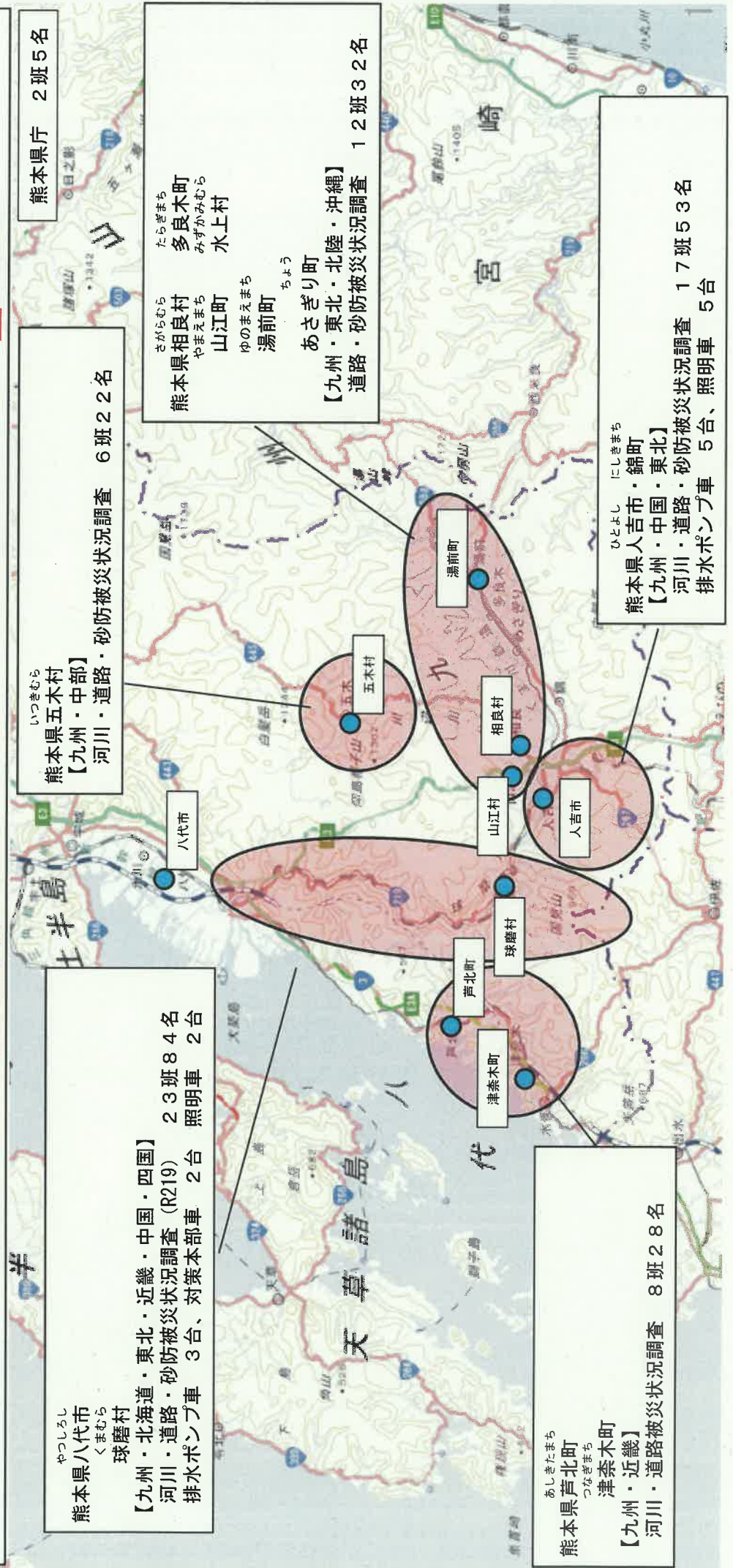

放置車両の撤去状況（球磨村）

九州地方整備局・熊本県・球磨村

○緊急車両の通行の障害となるため、球磨村の要請により、九州地方整備局・熊本県・球磨村の連携のもと、7月12日に災害対策基本法に基づき、放置車両の撤去を実施しました（撤去台数7台）



【問合せ先】

熊本県土木部道路保全課 板橋（いたはし）・池田（いけだ）
TEL 096-333-2495 / 内線：6090・6095

被害情報等について

7月13日(月)午前11時現在

1. 人的被害

被害情報なし

2. 物的被害

【学校】

※下線は昨日からの更新部分

所在市町村名	学校名	被害状況	被害額
県立学校			
八代市	八代清流高校	・グラウンド、テニスコートの冠水 ・部室、武道場、プール更衣室の床上浸水(100cm) ・井戸ポンプへの泥水侵入・艇庫損傷	調査中
芦北町	芦北高校	・校舎への床上浸水(80cm) ・校長宿舎の床上浸水 ・窓が数か所割れている ・グラウンド及び農場の冠水 ・1階産業設備の水漏れ・汚泥付着	調査中
	芦北支援学校	・校舎への床上浸水(20cm) ・校長宿舎の床上浸水 ・設備の水漏れ及び汚泥付着 ・佐敷分教室校舎への浸水(80cm) ・佐敷分教室の設備の水漏れ及び汚泥付着	調査中
人吉市	球磨工業高校	・敷地内輪郭の法面崩壊 ・カヌー艇庫内備品の破損	調査中
錦町	球磨中央高校	・校長宿舎の床上浸水(150cm) ・グラウンドの冠水・グラウンドに流木・泥堆積 ・フェンスの破損	調査中
小国町	小国高校	・生徒玄関前通路の床下浸水	調査中
山鹿市	鹿本商工高校	・商業センター棟電気設備の漏電、廊下天井パネルの破損	調査中
市町村立学校			
芦北町	佐敷小学校	・校舎、体育館の床上浸水 ・グラウンドの冠水・プール床割れ	調査中
	大野小学校	・法面崩落(1か所)	調査中
	湯浦小学校	・法面崩落(1か所)	調査中
	佐敷中学校	・校舎、体育館の床上浸水 ・グラウンドの冠水	調査中
	湯浦中学校	・法面崩落(2か所) ・法面崩落に伴うプールの傾斜	調査中
津奈木町	津奈木中学校	・屋外運動場及び通路の法面崩落(2か所)	調査中
人吉市	東間小学校	・グラウンドの冠水に伴う路面の陥没等	調査中
	第二中学校	・校舎2階湯沸室の排水管破損 ・テニスコート横の法面崩落	調査中
錦町	木上小学校	・法面崩落(2か所)	調査中

所在市町村名	学校名	被害状況	被害額
あさぎり町	上小学校	・法面崩落(幅約10m、高さ約30m)	調査中
水上村	水上中学校	・体育館雨樋の破損	調査中
球磨村	渡小学校	・校舎、体育館の床上浸水 ・グラウンドの冠水	調査中
天草市	牛深東小学校	・グラウンド及び校舎周りの冠水、土砂流入 ・フェンスの一部破損	調査中

【社会教育施設・文化財等】

所在市町村名	施設等名	被害状況	被害額
人吉市	青井阿蘇神社 (国宝)	・拝殿の床上浸水 ・楼門冠水(180cm)	調査中
	青井阿蘇神社禊橋 (国登録)	・欄干の一部破損	調査中
	大村横穴群 (国史跡)	・崖面崩落(遊歩道の安全対策対応済)	調査中
	人吉城跡 (国史跡)	・法面崩落	調査中
	矢黒神社 (市重要文化財)	・床上浸水	調査中
	人吉城歴史館	・床上浸水 ・展示品・収蔵品の水没、窓ガラスの破損等	調査中
多良木町	王宮神社楼門 (県重要文化財)	・楼門冠水(40cm)	調査中
相良村	相良村生涯学習センター	・床上浸水	調査中
相良村 錦町	くま川鉄道 球磨川第四橋梁 (国登録)	・流出	調査中
あさぎり町	免田総合グラウンド	・北側法面崩落(2か所)	調査中
	B&Gプール	・法面崩落(1か所) ・法面崩落による自転車小屋損壊	調査中
八代市	久多良木スポーツセンター	・グラウンドへの土砂流入	調査中
	赤松第一号眼鏡橋 (市有形文化財)	・欄干の一部破損 (R2.6.19認定日本遺産構成文化財のひとつ)	調査中
芦北町	熊本県立あしきた青少年の家	・洋室棟下の法面崩落 ・キャンプ場の法面崩落	調査中
天草市	牛深高校職員住宅	・床下浸水	調査中
	魚貫町いきいきふれあい館	・裏山の土砂崩れ	調査中
	久玉城跡 (県指定史跡)	・園路の一部が流出	調査中
	高浜焼窯跡 (県指定史跡)	・窯外壁の覆土が一部崩落し、流出 ・窯焼成室入口の一部崩落	調査中
山鹿市 菊池市	鞠智城跡 (国史跡)	・法面崩落(4か所)	調査中

所在市町村名	施設等名	被害状況	被害額
山鹿市	岩原横穴群 (県指定史跡)	・一部斜面崩落	調査中
	相良のアイラトピカズラ (特別天然記念物)	・繁茂棚東斜面の法面崩落(2か所)	調査中
	八千代座 (重要文化財)	・奈落床面から湧水が発生し、浸水	調査中
	津袋古墳群(頂塚古墳) (県指定史跡)	・古墳への通路の法面崩落(2か所)	調査中
玉名市	石貫ナギノ横穴群 (国史跡)	・崖面一部崩落	調査中
和水町	田中城跡 (国史跡)	・法面崩落(30か所程度)	調査中
	豊前街道 腹切坂 (国史跡)	・史跡内への土砂・落石・樹木の流入(3か所)	調査中
小国町	小国町民体育館	・法面崩落(3か所)	調査中

※7月13日(月)から、文化財レスキュー事業を開始します。

3. 職員の派遣について

① 県立学校への支援

派遣先	派遣期間	派遣職員数
芦北高校	7月8日(水)～31日(金)	延べ14人
芦北支援学校(佐敷分教室)	7月8日(水)～17日(金)	延べ10人
球磨支援学校	7月13日(月)～17日(金)	1人

② 教育事務所への支援

派遣先	派遣期間	派遣職員数
芦北教育事務所	7月10日(金)～31日(金)	延べ2人
球磨教育事務所		延べ2人

③ 市町村教育委員会への支援

派遣先	派遣期間	派遣職員数
球磨村教育委員会	7月13日(月)～31日(金)	2人

4. 学校再開カルテの作成について

学校毎に被害状況等を共有し、学校再開に向けた適時・適切な対策の検討・実施につなげる。

(参考)県立学校再開カルテ(様式)のとおり

5. 本日の休校等情報について

※別添報道資料のとおり(7月13日(月)午前9時現在)

○被害情報に関すること

【学校施設】

施設課 山下、池田 (096-333-2714)

【社会教育施設】

社会教育課 村山、二子石 (096-333-2697)

体育保健課 浪野、坂本 (096-333-2709)

【文化財】

文化課 宮崎、長谷部 (096-333-2706)

○文化財レスキュー事業に関すること

文化課 帆足、伊藤 (096-333-2707)

○県立学校学校再開カルテに関すること

高校教育課 前田 (096-333-2685)

特別支援教育課 竹永 (096-333-2683)

○職員の派遣に関すること

教育政策課 山田、松田 (096-333-2672)

○休校情報に関すること

教育政策課 中嶋、上窪 (096-333-2699)

県立学校学校再開カルテ

学校名:

令和2年●月●日 ●:●

職員数	名	安否確認状況	
		出勤不可者数	名 事由等
児童生徒数	名	被災状況	
		安否確認状況	
		再開時登校不可者数	名 事由等
インフラの状況		被災状況	
		電気	
		ガス	
		水道	
		通信	
		交通	
休校状況			
避難所開設 無 有 ⇒ 状況			
学校施設の被災		校舎	
		体育施設	
		実習施設	
		グラウンド等	
		トイレ	
		校長公舎	
		空調	
		その他	
給食関係 無			
備品・消耗品等の被災		教師用教材等	
		パソコン	
		机・椅子	
		衛生用品	
		実習設備	
		実習関係消耗品	
		その他	
諸帳簿等の被災		指導要録	
		調査書	
		卒業台帳	
		健康診断票	
		備品等台帳	
		その他	
復旧状況及び再開時(再開後)の課題と対応計画		インフラ	
		施設関係	
		学習関係	
		学用品関係	
		心のケア	
		通学関係	
		職員関係	
		新型コロナウイルス対策	
		衛生対策	
		諸帳簿等	
		その他	
その他の特記事項			

報道資料

災害等による県内各学校の休校等情報(7月13日(月)分)

※熊本市立の学校は含まれません。

(令和2年7月13日9時00分現在)

区分	設置者	学校数	休校(園)	始業遅れ	授業打ち切り	その他
幼稚園	市町村立 (熊本市除く)	17	1	0	0	0
	私立	72	0	0	0	0
	小計	89	1	0	0	0
小学校	市町村立 (熊本市除く)	242	9	0	0	0
中学校	県立	3	0	0	0	0
	市町村立 (熊本市除く)	116	5	0	0	0
	私立	8	0	0	0	0
	小計	127	5	0	0	0
義務教育学校	市町村立	2	0	0	0	0
高等学校 (全日制)	県立	50	2	0	0	0
	私立	21	0	1	0	0
	小計	71	2	1	0	0
特別支援学校	県立	18	2	0	0	0
	八代市立	1	0	0	0	0
	小計	19	2	0	0	0
高等学校 (定時制)	県立	8	1	0	0	0
合計		558	20	1	0	0

※ 学校数には分校を含みます。□

※ 数字は、現時点で休校等の確認ができています。

<参考> 学校名
(休校(園))

※別紙一覧のとおり

(始業遅れ)

【私立高校】
熊本中央高校

問い合わせ先

(県立学校、市町村立学校)
教育政策課 上窪 333-2699(内線6698)
(私立学校(私立幼稚園・私立幼稚園型認定こども園を除く))
私学振興課 横田 333-2064(内線3259)
(私立幼稚園・私立幼稚園型認定こども園)
子ども未来課 小森田 333-2227(内線7212)

(別添)

【市町村立幼稚園】

	学校名	備考
1	八代市立千丁幼稚園	13日(月) (断水のため)

【市町村立小学校】

	学校名	備考
1	八代市立八竜小学校	6日(月)～当面の間
2	八代市立千丁小学校	13日(月) (断水のため)
3	八代市立文政小学校	13日(月) (断水のため)
4	八代市立東陽小学校	13日(月) (断水のため)
5	八代市立泉小学校	13日(月) (断水のため)
6	芦北町立佐敷小学校	6日(月)～当面の間
7	芦北町立吉尾小学校	6日(月)～13日(月) ※14日(火)から再開予定
8	球磨村立渡小学校	6日(月)～31日(金)
9	球磨村立一勝地小学校	6日(月)～31日(金)

【市町村立中学校】

	学校名	備考
1	八代市立坂本中学校	6日(月)～当面の間
2	八代市立東陽中学校	13日(月) (断水のため)
3	八代市立泉中学校	13日(月) (断水のため)
4	芦北町立佐敷中学校	6日(月)～当面の間
5	球磨村立球磨中学校	6日(月)～31日(金)

【県立高校】

	学校名	備考
1	人吉高校五木分校	6日(月)～13日(月)
2	芦北高校	6日(月)～17日(金)

(以下 県立高校参考)

人吉高校	6日(月)～10日(金) ※13日(月)は当初より代休
球磨工業高校	6日(月)～10日(金) ※13日(月)は当初より代休

球磨中央高校	6日(月)～10日(金) ※13日(月)～15日(水)及び 20日(月)～30日(木)は夏季 休業
--------	--

【県立特別支援学校】

	学校名	備考
1	球磨支援学校	6日(月)～13日(月)
2	芦北支援学校(佐敷分教室を含む)	6日(月)～17日(金)

【県立高校(定時制)】

	学校名	備考
1	人吉高校	6日(月)～13日(月)

今後の雨の見通し



概況

梅雨前線上の黄海には低気圧があり、低気圧からのびる寒冷前線が13日夜から14日にかけて九州南部へ南下する見込みです。

熊本県では13日は夜遅くから14日昼前にかけて激しい雨や非常に激しい雨が降り大雨となるおそれがあります。

週間予報では、15日にかけて、前線の活動が活発となり大雨となるおそれがあります。

17日から18日にかけても、前線の活動の程度によっては大雨となるおそれがあります。

土砂災害警戒情報は、現在発表されていません。

今後の雨の予想

13日に予想される1時間降水量（多い所）（ピーク：夜遅く）

熊本県 ：40ミリ

14日に予想される1時間降水量（多い所）（ピーク：未明～朝）

熊本県 ：60ミリ

13日12時から14日12時までに予想される24時間降水量（多い所）

熊本県 ：250ミリ

15日06時までに予想される48時間降水量（多い所）

熊本県 ：250から300ミリ

衛星画像と地上天気図 13日09時

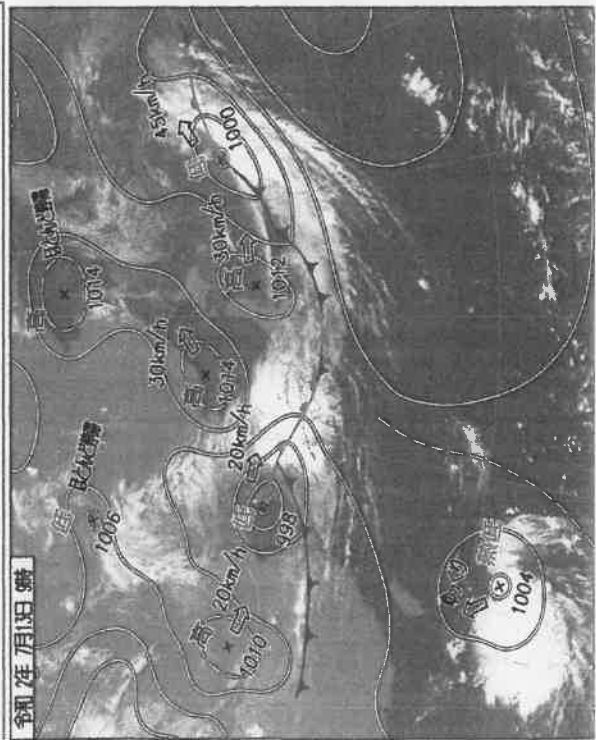

レーダー画像 13日12時00分

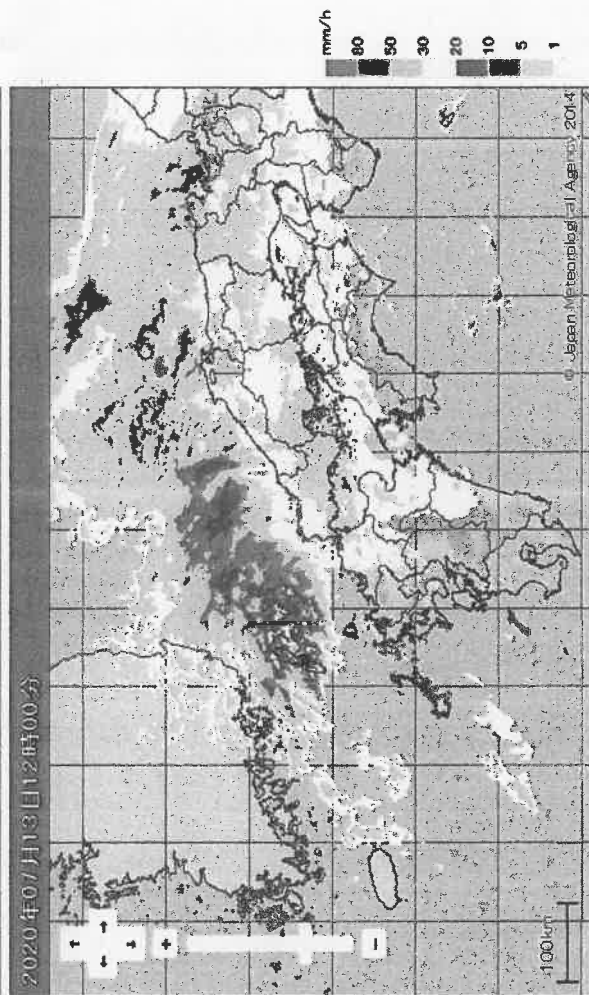

大雨警報・注意報の発表状況 13日12時現在

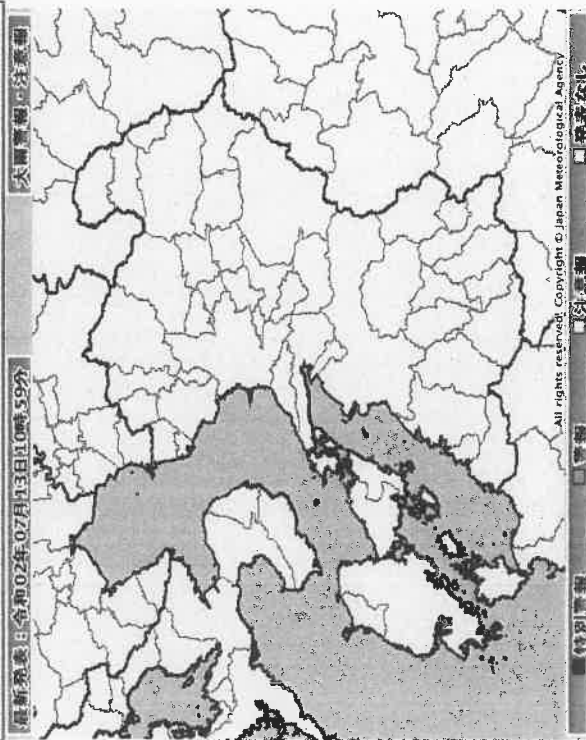

土砂災害警戒情報の発表状況 13日12時現在

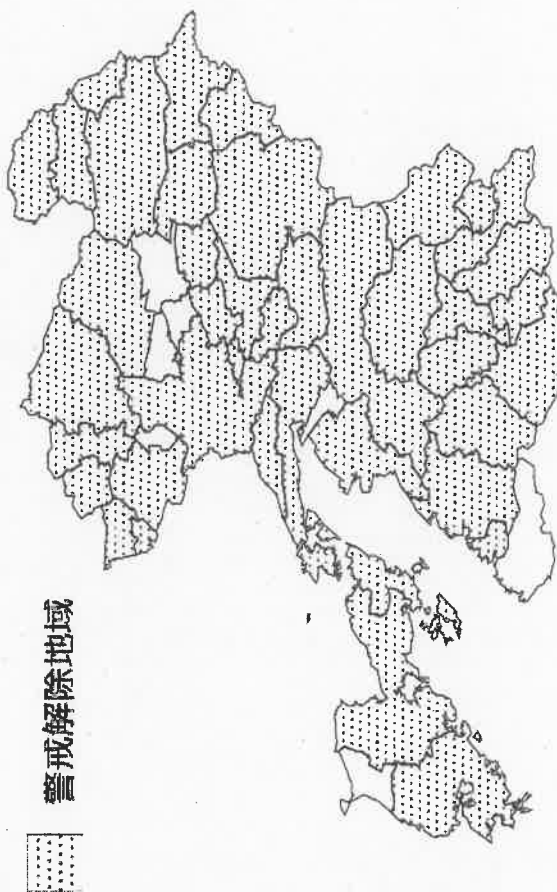

	13日						14日					
	12-15時	15-18時	18-21時	21-24時	0-3時	3-6時	6-9時	9-12時	12-15時	15-18時	18-21時	21-24時
	昼過ぎ	夕方	夜の はじめ頃	夜遅く	未明	明け方	朝	昼前	昼過ぎ	夕方	夜の はじめ頃	夜遅く
大雨(土砂)	熊本地方	注	注	注	注	警	警	警	警	注	注	注
	阿蘇地方	注	注	注	注	警	警	警	警	注	注	注
	天草・芦北地方	注	注	注	注	注	警	警	警	注	注	注
	球磨地方	注	注	注	注	注	警	警	警	注	注	注
予想降水量 (ミリ)	熊本地方	5	5	20	40	60	60	40	20	2	2	2
	阿蘇地方	5	5	10	40	60	60	40	20	2	2	2
	天草・芦北地方	5	5	10	20	60	60	40	20	2	2	2
洪水	球磨地方	5	5	10	20	60	60	40	20	2	2	2
	熊本地方				注	高	高	高	注			
	阿蘇地方				注	高	高	高	注			
	天草・芦北地方					高	高	高	注			
雷	球磨地方					高	高	高	注			
	熊本県		注	注	注	注	注	注				
早期注意情報(大雨)	中	中	高	高	高	高	高	高	高	高	高	

警報級 注意報級

「大雨と落雷及び突風に関する熊本県気象情報 第2号」は(13日)16時30分頃発表する予定です。

熊本県では、14日未明から土砂災害に警戒し、低い土地の浸水、河川の増水や氾濫に警戒してください。落雷や竜巻などの激しい突風にも注意してください。

全集落分の資料は県ホームページ「令和2年7月豪雨に係る情報について」欄に掲載します。

【URL】

https://www.pref.kumamoto.jp/ki_ji_34412.html

令和2年7月豪雨
集落被災・復旧状況台帳
(球磨村)

熊本県

令和2年7月豪雨 集落被災・復旧状況台帳一覧表 (球磨村)

最終更新日：令和2年7月13日

行政区	集落名	世帯数	人数	ライフライン/通信				主要地点へのアクセス (国道219号等)				支援ニーズ					
				電気	水道	下水(浄化槽等含む)	防災無線	N T T回線	docomo	au	softbank	物資	医療・福祉	ボランティア	住家被害		
1区	1 内布	32	70	○	○	協議中	調査中	×	○	○	○	○	○	調査中			
	2 山口	85	283	○	×	協議中	調査中	×	○	○	○	○	○	調査中			
2区	3 地下	27	73	○	×	協議中	調査中	×	○	○	○	○	○	調査中			
	4 今村	20	71	○	×	協議中	調査中	×	○	○	○	○	○	調査中			
3区	5 峯	41	116	○	○	協議中	調査中	×	○	○	○	○	○	調査中			
	6 島田	54	140	○	×	協議中	調査中	×	○	○	○	○	○	調査中			
4区	7 水篋	30	88	○	×	協議中	調査中	×	×	×	×	×	○	調査中			
	8 糸原	15	54	×	×	協議中	調査中	×	×	×	×	×	○	調査中			
4区	9 立野	16	46	×	×	協議中	調査中	×	×	×	×	×	○	調査中			
	10 境目	20	37	×	×	協議中	調査中	×	×	×	×	×	○	調査中			
4区	11 大槻	7	12	×	×	協議中	調査中	×	×	×	×	×	○	調査中			
	12 小川	63	107	○	×	協議中	調査中	×	○	○	○	○	○	調査中			
5区	13 舟戸	28	82	○	×	協議中	調査中	×	○	○	○	○	○	調査中			
	14 茶屋	28	84	○	×	協議中	調査中	×	○	○	○	○	○	調査中			
5区	15 椎屋	11	28	○	×	協議中	調査中	×	○	○	○	○	○	調査中			
	16 岡	14	41	×	×	協議中	調査中	×	×	×	×	×	○	調査中			
5区	17 浦野	15	34	×	×	協議中	調査中	×	×	×	×	×	○	調査中			
	18 板崎	12	34	×	×	協議中	調査中	×	○	○	○	○	○	調査中			
6区	19 中園	24	64	×	×	協議中	調査中	×	○	○	○	○	○	調査中			
	20 田頭	7	9	×	×	協議中	調査中	×	○	○	○	○	○	調査中			
6区	21 馬場	10	35	○	×	協議中	調査中	×	○	○	○	○	○	調査中			
	22 蔵谷	8	13	×	×	協議中	調査中	×	×	×	×	×	○	調査中			
6区	23 坂口	3	6	×	×	協議中	調査中	×	×	×	×	×	○	調査中			
	24 高沢	37	97	×	×	協議中	調査中	×	×	×	×	×	○	調査中			
7区	25 横井	18	29	×	×	協議中	調査中	×	×	×	×	×	○	調査中			
	26 沢見	7	13	×	×	協議中	調査中	×	×	×	×	×	○	調査中			
7区	27 友尻	33	80	○	○ (飲用不可)	協議中	調査中	×	○	○	○	○	○	調査中			
	28 宮園	26	53	○	○ (飲用不可)	協議中	調査中	×	○	○	○	○	○	調査中			
8区	29 橋詰	10	28	○	○ (飲用不可)	協議中	調査中	×	○	○	○	○	○	調査中			

行政区	集落名	世帯数	人数	ライフライン/通信				主要地点へのアクセス(国道219号等)				支援ニーズ				
				電気	水道	下水(浄化槽等含む)	防災無線	NTT回線	docomo	au	softbank	物資	医療・福祉	ボランティア	住家被害	
9区	30 野々原	29	77	○	×	協議中	調査中	×	○	○	×	調査中	調査中			
	31 中屋	15	22	○	○(飲用不可)	協議中	調査中	×	○	○	○	調査中	調査中			
	32 中津	9	18	○	○(飲用不可)	協議中	調査中	×	×	×	○	調査中	調査中			
	33 黄檗	14	20	○	○(飲用不可)	協議中	調査中	×	×	×	○	調査中	調査中			
	34 吐合	10	25	○	○(飲用不可)	協議中	調査中	×	○	○	○	調査中	調査中			
10区	35 日隠	16	51	○	○(飲用不可)	協議中	調査中	×	×	×	○	調査中	調査中			
	36 中渡	6	7	○	×	協議中	調査中	×	×	×	○	調査中	調査中			
	37 岳本	21	39	○	×	協議中	調査中	×	×	×	○	調査中	調査中			
	38 黒白	7	11	○	×	協議中	調査中	×	×	×	○	調査中	調査中			
	39 柳詰	49	124	○	○(飲用不可)	協議中	調査中	×	○	○	○	調査中	調査中			
11区	40 松舟	12	31	○	○(飲用不可)	協議中	調査中	×	○	○	○	調査中	調査中			
	41 田代	16	30	○	×	協議中	調査中	×	×	×	○	調査中	調査中			
	42 池下	14	30	○	○(飲用不可)	協議中	調査中	×	×	×	○	調査中	調査中			
	43 淋	10	20	×	×	協議中	調査中	×	×	×	○	調査中	調査中			
	44 向淋	12	23	×	×	協議中	調査中	×	○	○	○	調査中	調査中			
12区	45 大坂間	17	38	×	×	協議中	調査中	×	×	×	×	調査中	調査中			
	46 告	7	12	○	×	協議中	調査中	×	×	×	×	調査中	調査中			
	47 松本	4	8	×	×	協議中	調査中	×	×	×	○	調査中	調査中			
	48 小谷	5	15	×	×	協議中	調査中	×	○	○	×	調査中	調査中			
	49 大無田	44	117	○	○(飲用不可)	協議中	調査中	×	×	×	○	調査中	調査中			
13区	50 大久保	7	28	○	×	協議中	調査中	×	×	×	×	調査中	調査中			
	51 鶴口	24	72	○	×	協議中	調査中	×	×	×	○	調査中	調査中			
	52 千津	5	14	○	×	協議中	調査中	×	×	×	○	調査中	調査中			
	53 松谷	22	43	○	×	協議中	調査中	×	○	○	○	調査中	調査中			
	54 那良	12	32	○	×	協議中	調査中	×	○	○	○	調査中	調査中			
14区	55 那良口	13	31	○	×	協議中	調査中	×	×	×	○	調査中	調査中			
	56 毎床	47	144	○	×	協議中	調査中	×	×	×	○	調査中	調査中			
	57 俣口	9	16	○	×	協議中	調査中	×	×	×	○	調査中	調査中			
	58 茂田	6	11	○	×	協議中	調査中	×	×	×	○	調査中	調査中			
	59 遠原	14	25	○	×	協議中	調査中	×	×	×	○	調査中	調査中			
15区					×	協議中	調査中	×	×	×	○	調査中	調査中			
					×	協議中	調査中	×	×	×	○	調査中	調査中			
					×	協議中	調査中	×	×	×	○	調査中	調査中			
					×	協議中	調査中	×	×	×	○	調査中	調査中			
					×	協議中	調査中	×	×	×	○	調査中	調査中			

行政区	集落名	世帯数	人数	ライフライン/通信				主要地点へのアクセス(国道219号等)				支援ニーズ				
				電気	水道	下水(浄化槽等含む)	防災無線	N T T回線	docomo	au	softbank	物資	医療・福祉	ボランティア	住家被害	
16区	60 部	19	41	×	×	協議中	調査中	×	×	○	○	調査中		調査中		
	61 和田	5	12	×	×	協議中	調査中	×	○	○	○	調査中		調査中		
	62 堤岩戸	14	28	○	×	協議中	調査中	×	○	○	○	調査中		調査中		
	63 神瀬一区	12	20	○	×	協議中	調査中	×	○	○	○	調査中		調査中		
17区	64 神瀬二区	24	57	○	×	協議中	調査中	×	○	○	○	調査中		調査中		
	65 木屋角	31	67	○	×	協議中	調査中	×	○	○	○	調査中		調査中		
	66 上原	18	49	×	×	協議中	調査中	×	○	○	○	調査中		調査中		
	67 松野	8	22	×	×	協議中	調査中	×	○	○	○	調査中		調査中		
18区	68 四蔵	9	19	×	×	協議中	調査中	×	×	×	×	調査中	圏外	調査中		
	69 永椎	10	18	×	×	協議中	調査中	×	×	×	×	調査中	圏外	調査中		
	70 日当	13	30	×	×	協議中	調査中	×	×	×	×	調査中	圏外	調査中		
	71 大岩	14	29	×	×	協議中	調査中	×	×	×	×	調査中	圏外	調査中		
19区	72 服瀬	4	6	×	×	協議中	調査中	×	×	○	×	調査中	×	調査中		
	73 伊高瀬	5	14	×	×	協議中	調査中	×	×	○	×	調査中	×	調査中		
	74 上部	3	4	×	×	協議中	調査中	×	×	×	×	調査中	×	調査中		
	75 多武除	10	18	×	×	協議中	調査中	×	×	×	×	調査中	×	調査中		
20区	76 楮木	7	15	×	×	協議中	調査中	×	×	×	×	調査中	×	調査中		
	77 川島	19	38	×	×	協議中	調査中	×	×	×	×	調査中	×	調査中		
21区	78 大瀬	29	62	×	×	協議中	調査中	×	×	×	×	調査中	圏外	調査中		

集落被災・復旧状況台帳

最終更新日 令和2年7月13日 12時時点

集落名 (5/78)	球磨村 (世帯数) (人数)	峯地区 41 116	1. 避難場所(人数)							
			時点 7月12日	(1) 自宅内	調査中	(2) 自宅 敷地内	調査中	(3) 避難所	調査中	(4) その他
2. 確認項目		時点	復旧状況	現状・これまでの対応		今後の見込み			備考	
ライフライン/通信	①電気	7月10日	○							
	②水道	7月12日	○	復旧済み。飲用可		7月12日に現地調査済(球磨村、熊本市及び県)				
	③下水(浄化槽等含む)	7月10日	協議中	全て個人設置浄化槽であることと、専門技術者でないと内部破損の把握は困難であるため被害状況不明		現地訪問が可能になり次第、専門技術者(浄化槽管理士等)に対し被害情報の提供を依頼予定				
	④防災無線	7月10日	調査中			7月13日に調査予定				
	⑤NTT固定	7月11日	×	現地立入困難のため、復旧作業を行えない		立入可能になり次第、早急に復旧作業を行う予定				
	⑥docomo	7月10日	○							
	⑦au	7月11日	○							
	⑧softbank	7月11日	○							
の主要アクセスポイントへ	⇒国道219号等	7月12日	調査中	調査中		調査中				
支援ニーズ	①物資	7月12日		(集落に住民が残っている場合) ・道路が不通の場合は、自衛隊などの協力による搬送が必要。支援ニーズは、自衛隊、消防、区長等の巡回により把握。	(集落に住民が残っている場合) ・道路が不通の場合、支援ニーズは自衛隊、消防、区長等の巡回により把握 ・道路往來に問題ない場合、支援ニーズは区長等が集約	(集落全体で避難中の場合) ・避難所において対応中				
	②医療・福祉	7月11日	調査中	【在宅の要支援者・要介護者】 ・県ケアマネ協会と連携し、在宅要介護者等の状況把握を進めており、村全体の8割の状況を確認済。	【在宅の要支援者・要介護者】 ・対象者の避難状況等を把握し、早期に必要なサービスが届けられる状態を目指す。					
	③ボランティア	7月11日		7/10災害ボランティアセンターを人吉市と協働開設		ニーズ調査後ボランティアを募集				
特記事項	自衛隊番号:なし		【住家被害】 【医療・福祉の支援ニーズ】 個別の支援が特に必要な方(人工透析患者、在宅の要支援・要介護者等)については、随時対応。	位置図 ● 集落 ★ 役場(庁舎) ◎ 役場(現拠点)						

集落被災・復旧状況台帳

最終更新日 令和2年7月13日 12時時点

集落名 (10/78)	球磨村 (世帯数) (人数)	境目地区 20 37	1. 避難場所(人数)							
			7月12日 時点	(1) 自宅内	調査中	(2) 自宅 敷地内	調査中	(3) 避難所	調査中	(4) その他
2. 確認項目		時点	復旧状況	現状・これまでの対応		今後の見込み			備考	
ライフライン/通信	①電気	7月10日	×	現地立入困難のため、復旧作業を行えない		立入可能になり次第、早急に復旧作業を行う予定				
	②水道	7月12日	×	小規模施設(50人以上100人以下)であり、水道法適用外施設であるため詳細不明		情報収集中				
	③下水(浄化槽等含む)	7月10日	協議中	全て個人設置浄化槽であること、専門技術者でないと内部破損の把握は困難であるため被害状況不明		現地訪問が可能になり次第、専門技術者(浄化槽管理士等)に対し被害情報の提供を依頼予定				
	④防災無線	7月10日	調査中			7月13日に調査予定				
	⑤NTT固定	7月11日	×	現地立入困難のため、復旧作業を行えない		立入可能になり次第、早急に復旧作業を行う予定				
	⑥docomo	7月10日	×	伝送路故障、停電等によりサービス利用不可						
	⑦au	7月11日	×							
	⑧softbank	7月11日		圏外						
の主要アクセスポイント	⇒国道219号等	7月12日	調査中	調査中		調査中				
支援ニーズ	①物資	7月12日		(集落に住民が滞っている場合) ・道路が不通の場合は、自衛隊などの協力による搬送が必要。支援ニーズは、自衛隊、消防、区長等の巡回により把握。		(集落に住民が滞っている場合) ・道路が不通の場合、支援ニーズは自衛隊、消防、区長等の巡回により把握 ・道路往來に問題ない場合、支援ニーズは区長等が集約			(集落全体で避難中の場合) ・避難所において対応中。	
	②医療・福祉	7月11日	調査中	【在宅の要支援者・要介護者】 ・県ケアマネ協会と連携し、在宅要介護者等の状況把握を進めており、村全体の8割の状況を確認済。		【在宅の要支援者・要介護者】 ・対象者の避難状況等を把握し、早期に必要なサービスが届けられる状態を目指す。				
	③ボランティア	7月11日		7/10災害ボランティアセンターを人吉市と協働開設		ニーズ調査後ボランティアを募集				
特記事項 自衛隊番号: 25		【住家被害】 【医療・福祉の支援ニーズ】 個別の支援が特に必要な方(人工透析患者、在宅の要支援・要介護者等)については、随時対応。		位置図 ● 集落 ★ 役場(庁舎) ○ 役場(現拠点)						

集落被災・復旧状況台帳

最終更新日 令和2年7月13日 12時時点

集落名 (11/78)	球磨村 大槻地区 (世帯数) (人数)	7 時 点 12	1. 避難場所(人数)							
			7月12日	(1) 自宅内	調査中	(2) 自宅 敷地内	調査中	(3) 避難所	調査中	(4) その他
2. 確認項目		時点	復旧状況	現状・これまでの対応			今後の見込み			備考
ライフライン/通信	①電気	7月10日	×	現地立入困難のため、復旧作業を行えない			立入可能になり次第、早急に復旧作業を行う予定			
	②水道	7月12日	×	小規模施設(50人以上100人以下)であり、水道法適用外施設であるため詳細不明			情報収集中			
	③下水(浄化槽等含む)	7月10日	協議中	全て個人設置浄化槽であることと、専門技術者でないと内部破損の把握は困難であるため被害状況不明			現地訪問が可能になり次第、専門技術者(浄化槽管理士等)に対し被害情報の提供を依頼予定			
	④防災無線	7月10日	調査中				7月13日に調査予定			
	⑤NTT固定	7月11日	×	現地立入困難のため、復旧作業を行えない			立入可能になり次第、早急に復旧作業を行う予定			
	⑥docomo	7月10日	×	伝送路故障、停電等によりサービス利用不可						
	⑦au	7月11日	×							
	⑧softbank	7月11日		圏外						
の主要アクセスポイントへ	⇒国道219号等	7月12日	調査中	調査中			調査中			
支援ニーズ	①物資	7月12日		【集落に住民が残っている場合】 ・道路が不通の場合は、自衛隊などの協力による搬送が必要。支援ニーズは、自衛隊、消防、区長等の巡回により把握。 【在宅の要支援者・要介護者】 ・県ケアマネ協会と連携し、在宅要介護者等の状況把握を進めており、村全体の8割の状況を確認済。			【集落に住民が残っている場合】 ・道路が不通の場合、支援ニーズは自衛隊、消防、区長等の巡回により把握 ・道路往來に問題ない場合、支援ニーズは区長等が集約			【集落全体で避難中の場合】 ・避難所において対応中
	②医療・福祉	7月11日	調査中	【在宅の要支援者・要介護者】 ・県ケアマネ協会と連携し、在宅要介護者等の状況把握を進めており、村全体の8割の状況を確認済。			【在宅の要支援者・要介護者】 対象者の避難状況等を把握し、早期に必要なサービスが届けられる状態を目指す。			
	③ボランティア	7月11日		7/10災害ボランティアセンターを人吉市と協働開設			ニーズ調査後ボランティアを募集			
特記事項	自衛隊番号:13.14		【住家被害】 【医療・福祉の支援ニーズ】 個別の支援が特に必要な方(人工透析患者、在宅の要支援・要介護者等)については、随時対応。			位置図 ● 集落 ★ 役場(庁舎) ◎ 役場(現拠点)				

令和2年（2020年）7月13日

被災集落支援チーム

「令和2年7月豪雨集落被災・復旧状況台帳（球磨村）」について

問合せ先

被災集落支援チーム 村上、麦田、北園

電話（直通）：096-333-2035

県庁内線：3342、3469

孤立集落状況図

令和2年7月13日 12時00分時点

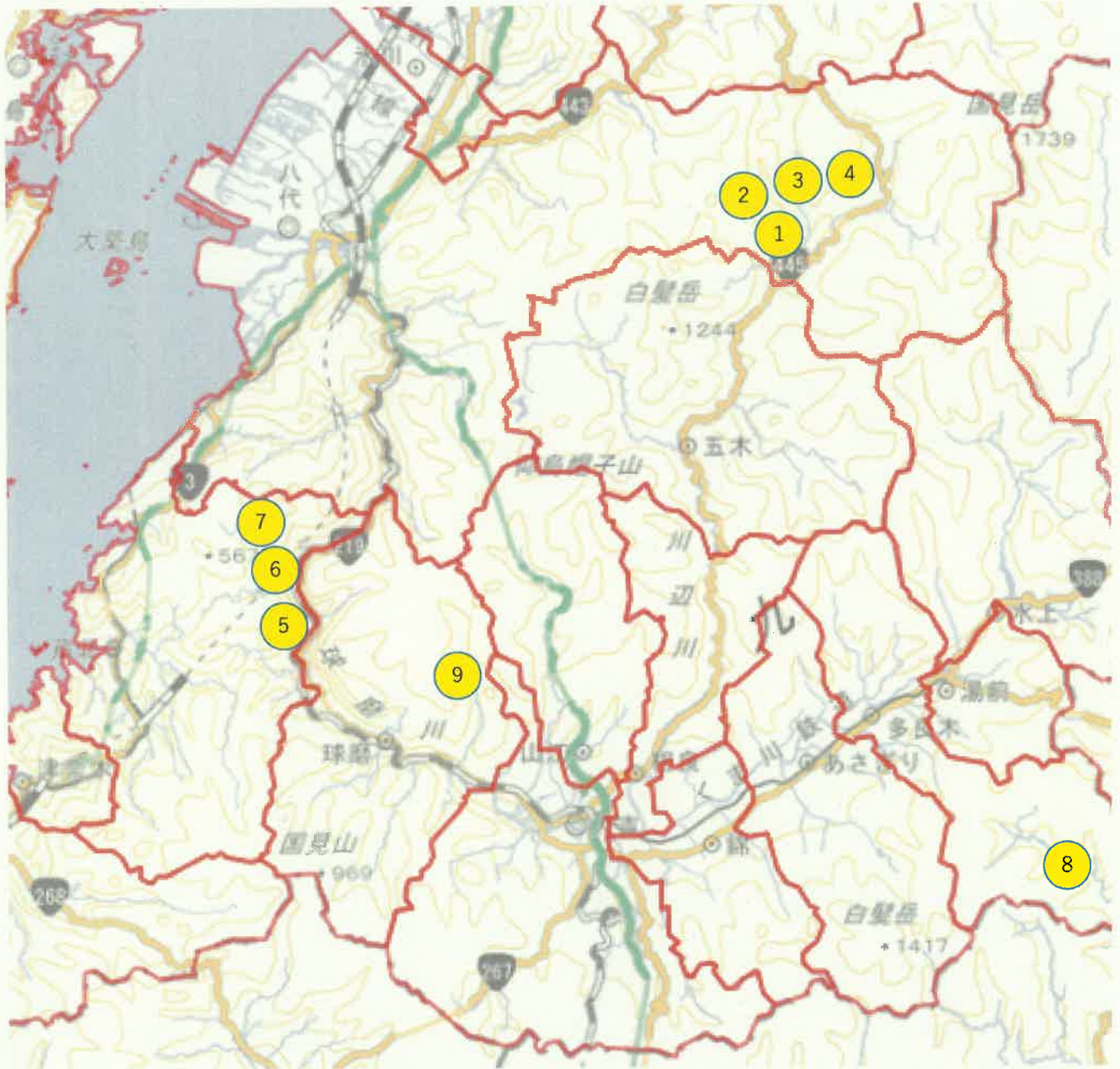

市町村別孤立集落状況

令和2年7月13日 12時00分時点

※孤立集落：車で到達することができず、住民がとどまっている集落

※△：一部地域のみ可

市町村名	①集落名	②住基データ		③残地者		④道路状況	⑤活動状況・対応	⑥物資到達状況	⑦住民ニーズ等	⑧ライフライン状況					
		世帯数	人数	世帯数	人数					電気	水道	NTT固定	docomo	au	softbank
八代市	1 泉町板木	13	16	5	7	車両× 徒歩○	7/12消防が薬搬送済み 7/13業者が道路啓開作業	当面は物資備蓄有	特になし	△	×	○	○	○	○
	2 泉町保口	2	6	1	3	車両× 徒歩○	7/12消防が薬搬送済み 7/13業者が道路啓開作業	当面は物資備蓄有	特になし	○	×	○	○	○	○
	3 泉町小原	15	34	3	7	車両× 徒歩○	7/13業者が道路啓開作業	当面は物資備蓄有	特になし	○	○	○	○	○	○
	4 泉町朴の木	6	16	3	5	車両× 徒歩○	7/12人工透析患者1名を搬送済み 7/13業者が道路啓開作業	当面は物資備蓄有	特になし	○	○	○	○	○	○
芦北町	5 白石	21	50	9	23	車両× 徒歩○	～7/6物資(1日分)搬送済み 7/8物資(1日分)搬送済み 7/8ヘリにて移送済み 7/10食料搬送済み 7/11食料搬送済み 7/12物資(薬等)を搬送済み	住民からの要望に応じて、自衛隊が徒歩で搬送	水、食料、通信手段	○	△	△	△	△	△
	6 簸瀨(エビラセ)	36	70	6	12	車両× 徒歩○	～7/6物資(1日分)搬送済み 7/8物資(1日分)搬送済み 7/8ヘリにて移送済み 7/10食料搬送済み 7/11食料搬送済み 7/12物資(薬等)を搬送予定	住民からの要望に応じて、自衛隊が徒歩で搬送	水、燃料	△	△	△	△	△	△
	7 内木場	26	46	10	12	車両× 徒歩○	～7/6物資(1日分)搬送済み 7/10食料搬送済み 7/11食料搬送済み	住民からの要望に応じて、自衛隊が徒歩で搬送	水、食料	×	△	△	△	△	△
多良木町	8 梶木	64	109	41	72	車両× 徒歩○	◆梶木は自衛隊によるヘリを要請(7/7 9:20時点) →ヘリ調整Gの林氏に対応を依頼済み(7/7 9:50時点) →海上保安庁・航空機が物資を空から搬送(7/8) →物資(お茶、おむつ)搬送済み(7/12) ◆建設会社が林道の復旧作業(7/8) →建設会社が引き続き作業予定(7/13) ※林道復旧まで2週間ほどの予定。林道復旧後、県道の作業開始予定。 ◆宮崎県側の迂回ルートは、崩土のため通行不可	住民からの要望に応じて、ヘリ(海保・県警)で搬送	町にて取りまとめ中	○	○	△	○	○	○
球磨村	9 境目	20	37	1	1	車両× 徒歩○	球磨村及び自衛隊により確認済	—	特になし(残地希望者)	×	×	×	×	△	○

【補足情報】

(孤立解消)

7月12日 12時00分以降孤立が解消した集落(8集落)

- ・八代市：泉町葉木(車両通行可)、泉町椎原(車両通行可)、泉町上樺木(車両通行可)、泉町下樺木(車両通行可)、泉町西の岩・黒原(車両通行可)、泉町久連子(車両通行可)
- ・五木村：梶原(車両通行可)
- ・球磨村：糸原(全員避難)

(孤立発生)

7月12日 12時00分以降孤立が発生した集落

- ・なし

(孤立解消の変更)

- ・球磨村：境目(集落への車両通行は可能となっているが、残地者の居所まで車両で到達できないことが判明。)

【市町村別一覧】

市町村	孤立集落数		残地者数		【参考】住基データ	
	(孤立)	(車両)	(世帯)	(人数)	世帯数	人数
芦北町	(3)	3	(64)	47	83	166
多良木町	(1)	1	(105)	72	64	109
五木村	(1)	0	(22)	0	0	0
球磨村	(1)	1	(4)	1	20	37
小計	(6)	5	(195)	120	167	312
八代市	(10)	4	(277)	22	36	72
合計	(16)	9	(472)	142	203	384

()内の数字は、7/12(日) 12:00時点の数

【参考：孤立集落数の推移】

7月7日	7月8日	7月9日	7月10日	7月11日	7月12日	7月13日
134	118	93	13	11	16	9

※7月8日 芦北町で1集落の孤立が新たに発生
 ※7月12日 八代市泉町で10集落の孤立が新たに発生