

# 令和2年7月豪雨に係る災害対策本部会議（第7回）

## 次 第

令和2年（2020年）7月9日（木）午後3時

熊本県災害対策本部

### 1 大雨による被害の状況等

（1）被害の情報等

（2）各部からの報告

（3）その他

### 2 本部長（知事）の指示

7月9日(木) 部隊の活動状況

市町村名	陸上自衛隊	海上自衛隊	航空自衛隊	海上保安庁	県警	消防	航空消防	医療
八代市			給水支援	給水・給電支援	三重広葉隊13名	救助活動 坂本町(熊本) 51隊189人 指揮支援隊:福岡市、北九州市 大隊:福岡県、鹿児島県、山口県 県内応援隊 19隊55名	情報収集 坂本町	
人吉市	人命救助 物資輸送 道路啓開 入浴支援					救助活動 中神・温泉町 23隊90人 指揮支援隊:熊本市 大隊:宮崎県		
荒尾市	L0派遣							
菊池市	L0派遣							
合志市	L0派遣							
和水町	L0派遣							
大津町	L0派遣							
南小国町	L0派遣							
小国町	L0派遣							
芦北町	人命救助 物資輸送 道路啓開 入浴支援							
津奈木町	人命救助							
多良木町								
相良村	給水支援							
山江村	物資輸送							
球磨村	人命救助 物資輸送 道路啓開 経路偵察		上空からの捜索・救助(捜索活動)					
あさぎり町	情報収集							
その他	ヘリ7機 人命救助 物資輸送	ヘリ2機 (大村で待機)	固定翼2機 ヘリ10機	ヘリ2機 固定翼1機 巡視船艇により八代海漂流者捜索	新潟県警ヘリ→球磨村神瀬地区で捜索隊の確認 県警ヘリ、岡山県警ヘリ→情報収集(天候不良で帰隊) 他県ヘリ7機待機	安全確認、救助活動、避難支援 大飯広葉隊76名 県警区機動隊88名 愛知広葉隊47名	2県のヘリ2機(岡山、熊本)	DMA T活動 八代22チーム 人吉27チーム

# 人的被害の状況

R2. 7. 9 12:00現在

15:00公表

	死亡	心肺停止	行方不明
八代市	6		2
芦北町	10		1
津奈木町	1		2
人吉市	18	1 (+1)	
錦町			
相良村			
五木村			
球磨村	19		5
山鹿市	2		
住所地不明	2	1	
合計	58	2 (+1)	10

※市町村等との情報が異なる場合は申し出てください。調査します。

行方不明 及び 亡くなられた方の氏名等

(死者)

7月9日 12時00分時点  
15時00分発表

	住所	氏名	フリガナ	年齢	性別
1	芦北町佐敷	酒井 民子	サカイ タミコ	82	女
2	芦北町小田浦	川田 武人	カワタ タケト	72	男
3	芦北町小田浦	川田 節子	カワタ セツコ	69	女
4	芦北町田川	入江 たえ子	イリエ タエコ	69	女
5	芦北町田川	堀口 ツギエ	ホリグチ ツギエ	93	女
6	芦北町田川	入江 竜一	イリエ リュウイチ	42	男
7	津奈木町福浜	丸橋 勇	マルハシ イサム	85	男
8	人吉市下林町	後村 多佳志	アムラ タカシ	62	男
9	人吉市下林町	西 隆男	ニシ タカオ	84	男
10	人吉市下薩摩瀬町	井上 三郎	イノウエ サブロー	81	男
11	人吉市中神町	湯本 秀子	ユモト ヒデコ	61	女
12	人吉市紺屋町	平田 千恵美	ヒラタ チエミ	57	女
13	芦北町女島	小崎 清一	コサキ セイイチ	69	男
14	芦北町女島	小崎 峰子	コサキ ミネコ	68	女
15	芦北町簸瀬	山本 レイ子	ヤマモト レイコ	78	女
16	球磨村大字渡	吉川 エイ子	ヨシカワ エイコ	78	女
17	人吉市下林町	西橋 欽一 ※西は旧字体	ニシバシ キンイチ	85	男
18	人吉市下林町	西橋 恵美子 ※西は旧字体	ニシバシ エミコ	82	女
19	八代市坂本町坂本	坂中 貞雄	サカナカ サダオ	93	男
20	人吉市紺屋町	永尾 誠	ナガオ マコト	88	男
21	人吉市下薩摩瀬町	國本 一	クニモト ハジメ	80	男
22	人吉市下薩摩瀬町	國本 洋子	クニモト ヨウコ	79	女
23	人吉市下青井町	川上 博久	カワカミ ヒロヒサ	67	男
24	人吉市下青井町	倉岡 アヤ子	クラオカ アヤコ	92	女
25	芦北町伏木氏	矢野 まさ子	ヤノ マサコ	67	女
26	人吉市下薩摩瀬町	西 英雄	ニシ ヒデオ	83	男
27	人吉市下薩摩瀬町	西 タツ子	ニシ タツコ	74	女
28	人吉市相良町	平川 和美	ヒラカワ カズミ	50	女
29	人吉市老神町	中濱 卯一郎	ナカハマ ムイチロウ	83	男
30	球磨村大字渡	地下 末行	チゲスエキ	91	男
31	球磨村大字渡	日當 タツエ	ヒアタ タツエ	82	女
32	球磨村大字渡	西 康彦	ニシ ヤスヒコ	85	男

33	球磨村大字渡	井上 カズ子	イノウエ カズコ	85	女
34	球磨村大字渡	淋 サナエ	ソギ サナエ	84	女
35	球磨村大字渡	日隠 行人	ヒガケ ユキト	84	男
36	球磨村大字渡	大岩 ユウコ	オオイワ ユウコ	83	女
37	球磨村大字渡	山本 眞澄	ヤマモト マスミ	94	男
38	球磨村大字渡	大岩 ヒサエ	オオイワ ヒサエ	99	女
39	球磨村大字渡	寺床 美與子	テラトコ ミヨコ	88	女
40	球磨村大字一勝地	淋 一明	ソギ カズアキ	51	男
41	人吉市老神町	坂本 千津子	サカモト チヅコ	70	女
42	八代市坂本町坂本	塩崎 つぼみ	シオザキ ツボミ	68	女
43	山鹿市小原	松本 成行	マツモト セイコウ	88	男
44	山鹿市小原	松本 セツ子	マツモト セツコ	87	女
45	球磨村大字渡	横井 ハマヨ	ヨコイ ハマヨ	98	女
46	球磨村大字渡	大岩 江美子	オオイワ エミコ	84	女
47	球磨村大字渡	薮 安雄	ヤブ アサオ	80	男
48	球磨村大字渡	山口 秋人	ヤマグチ アキト	65	男

(行方不明者)

	住所	氏名	フリガナ	年齢	性別
1	球磨村一勝地	愛甲 泰治	アイコウ ヤスハル	81	男
2	球磨村一勝地	愛甲 和子	アイコウ カズコ	78	女
3	球磨村一勝地	愛甲 誓史	アイコウ チカフミ	52	男
4	球磨村一勝地	牛嶋 満子	ウシジマ ミツコ	78	女
5	津奈木町福浜	丸橋 ミチ子	マルハシ ミチコ	83	女
6	津奈木町福浜	丸橋 貴孝	マルハシ キヨタカ	58	男
7	球磨村大字神瀬	小田 美知子	オダ ミチコ	83	女

# 総務部被害状況等報告

令和2年7月9日（木）12時00分時点

## 1 市町村への職員派遣の状況

### (1) 被災地行政体制支援

#### ●7月4日（土）から派遣開始

八代市3人、人吉市8人、芦北町3人、相良村3人

球磨村10人

・7/6（月）から役場の災害対策本部機能の確保（通信基地局の設置等）のための専用連絡員等を5人追加（5人→10人）

山江村2人

・7/7（火）から派遣

29人

### (2) 情報連絡員（L0）

#### ●7月4日（土）から派遣開始

八代市、人吉市、水俣市、芦北町、津奈木町、相良村 各2人

※ 球磨村は(1)の「被災地行政体制支援」人員がL0業務を担う。

12人

### (3) 避難所運営支援

#### ●7月5日（日）から要請に応じ派遣

人吉市・・・・ 34人派遣（うち保健師4人）（前日比▲1）

球磨村・・・・ 16人派遣（うち保健師4人）（前日比▲3）

芦北町・・・・ 12人派遣

※ 津奈木町は熊本県町村会に対応（県派遣 前日比▲2）

62人（前日比▲6）

### (4) 災害ごみ処理支援

#### ●7月9日（木）から派遣開始

人吉市1人

1人（前日比+1）

計 104人（前日比▲5）

**2 私立中学校・高等学校の物的被害**

なし

**3 私立中学校・高等学校の休校**

中学校 8校中1校休校（文徳中学校）

高等学校 21校中1校休校（文徳高等学校）

（詳細は別紙「災害等による県内各学校の休校等情報」のとおり）

## 令和2年水害 被災地への職員派遣数一覧(令和2年7月9日分)

【令和2年(2020年)7月9日(木)12時00分時点】

(単位:人)

派遣先市町村	派遣元区分	行政体制支援	情報連絡員(LO)	避難所支援	罹災証明交付	災害ごみ処理	計
八代市	福岡市 <sup>※1</sup>	2					2
	神戸市 <sup>※1</sup>			10(7/11~)			0
	岡山市 <sup>※1</sup>			10(7/11~)			0
	熊本県	3	2				5
	県内市町村						0
	計	5	2	0	0	0	7
水俣市	北九州市 <sup>※1</sup>	3					3
	熊本県		2				2
	県内市町村						0
	計	3	2	0	0	0	5
芦北町	佐賀県 <sup>※1</sup>	4→0(7/9)					4
	宮崎県 <sup>※1</sup>	3(7/9~)					3
	熊本県	3	2	12			17
	県内市町村			12		8	20
	計	10	2	24	0	8	44
津奈木町	山口県 <sup>※1</sup>	2					2
	熊本県		2				2
	県内市町村			2			2
	計	2	2	2	0	0	6
人吉市	熊本市 <sup>※1</sup>	3					3
	広島市 <sup>※1</sup>		2(7/9~)			10(7/11~)	2
	熊本県	8	2	30		1	41
	県内市町村			12		10	22
	計	11	4	42	0	11	68
相良村	大分県 <sup>※1</sup>	1		2	3	2	8
	熊本県	3	2				5
	県内市町村						0
	計	4	2	2	3	2	13
球磨村	長崎県 <sup>※1</sup>	3		10			13
	熊本県	10	(10) <sup>※2</sup>	12			22
	県内市町村						0
	計	13	(10) <sup>※2</sup>	22	0	0	35
山江村	岡山県 <sup>※1</sup>	3(7/9~)					3
	熊本県	2					2
	県内市町村						0
	計	5	0	0	0	0	5
計							183

(上表に保健師派遣は含まない。)

1. 行政体制支援：市町村役場機能の確保・維持の各種支援員

2. 情報連絡員(LO)：当該被災市町村の被災状況等の連絡員

※1 総務省被災市区町村応援職員確保システムによる応援職員派遣元自治体

【派遣元団体の変更(当該自治体の災害対応のため) 芦北町:佐賀県→宮崎県(7/9入)】

【派遣元団体の追加 八代市:神戸市、岡山市(7/11入) 人吉市:広島市(7/9入) 山江村:岡山県(7/9入)】

※2 行政体制支援が情報連絡員(LO)を兼務



## 球磨村災害対策本部機能の確保支援（状況報告）

令和2年7月9日（木）12時00分時点  
総務部市町村課

### 【現在の役場機能】

- ・球磨村総合運動公園（球磨村渡）

陣頭指揮：村長

職員：村職員 29 名、県職員 13 名（うち保健師 3 名）、長崎県職員 3 名、  
その他消防・自衛隊・国機関等

主な機能・対応業務：災害対策本部機能、避難所支援業務

インフラの状況：（通信）防災無線・ソフトバンク・au・ドコモ通話可、  
（電気）通電、（水）使用不可

- ・球磨村役場（球磨村一勝地）

陣頭指揮：建設課長

職員：村職員 11 名、消防団等

主な機能・対応業務：消防団等の中継拠点機能、近隣の避難所支援業務

インフラの状況：（通信）防災無線、（電気）通電、（水）使用不可

- ・避難所等：村職員 31 名ほか

※球磨村の常勤職員数 71 名（R2.4.1 現在）

### ※球磨村総合運動公園内の災害対策本部の環境改善

- ・コンテナハウス（幅 5.9m×奥行 2.3m×高さ 2.7m）5 台（空調付き）  
→7月9日（木）2台設置予定、10日（金）3台設置予定
- ・コンテナハウス内機器  
コピー機 4 台、プリンタ 1 台 →7月10日（金）設置予定
- ・パソコン 10 台、Wi-Fi 3 台、プリンタ 2 台 →7月9日（木）配置
- ・パソコン 10 台 →7月10日（金）配置予定
- ・仮設トイレ 10 台 →7月9日（木）設置予定

令和2年7月豪雨災害の対応に係る各所管窓口について

項目	県担当	県統括リーダー
1 被災市町村への人的支援・対口支援	<b>【市町村課】</b> 課長:清田克弘 TEL:096-333-2102 (内線:3380) 審議員:森山哲也 TEL:096-333-2106 (内線:3403) 審議員:入田秀喜 TEL:096-333-2106 (内線:3382) ◎班長:今田潤一郎 TEL:096-333-2106 (内線:3402)	市町村課長:清田克弘 TEL:096-333-2102 (内線:3380)
2 孤立状況の確認、解消	<b>【市町村課】</b> (被災集落支援チーム) ◎リーダー:村上友彦 TEL:調整中 (内線:3342) サブリーダー:麦田健一郎 サブリーダー:北園恵	市町村課長:清田克弘 TEL:096-333-2102 (内線:3380)
3 避難所の設置状況把握	<b>【危機管理防災課】</b> 課長:柴田英伸 TEL:096-333-2836 (内線:7810) 課長補佐:宮原尚孝 TEL:096-333-2109 (内線:3795) ◎班長:矢津田雅樹 TEL:096-333-2115 (内線:3416)	危機管理監:厚地昭仁 TEL:096-333-2112 (内線:3465)
3 避難所の運営支援 ※エアコン、仮設トイレ、入浴施設等	<b>【健康福祉政策課】</b> (避難所等支援室) 室長:寺本和央 TEL:096-333-2605 (内線:7191) ◎班長:上田平茂人 TEL:096-333-2604 (内線:7171)	長寿社会局長:沼川敦彦 TEL:096-333-2190 (内線:7003) 健康福祉政策課長:下山薫 TEL:096-333-2192 (内線:7010)
3 避難所におけるコロナ対策	<b>【健康危機管理課】</b> 課長:上野一宏 TEL:096-333-2630 (内線:5930) 課長補佐:山田崇 TEL:096-333-2239 (内線:7080) ◎班長:立山亮 TEL:096-333-2239 (内線:7080)	子ども・障がい福祉局長:唐戸直樹 TEL:096-333-2190 (内線:7004)
4 ホテル・旅館・廃校等の避難所としての活用	<b>【健康福祉政策課】</b> (避難所等支援室) 室長:寺本和央 TEL:096-333-2605 (内線:7191) ◎班長:上田平茂人 TEL:096-333-2604 (内線:7171)	長寿社会局長:沼川敦彦 TEL:096-333-2190 (内線:7003) 健康福祉政策課長:下山薫 TEL:096-333-2192 (内線:7010)
4 ホテル・旅館等の確保	<b>【業務衛生課】</b> 課長:樋口義則 TEL:096-333-2245 (内線:7160) 審議員:緒方祥介 TEL:096-333-2245 (内線:7186) ◎班長:増永博和 TEL:096-333-2245 (内線:7184)	長寿社会局長:沼川敦彦 TEL:096-333-2190 (内線:7003) 健康福祉政策課長:下山薫 TEL:096-333-2192 (内線:7010)
保健医療体制の確保 (病院)	<b>【医療政策課】</b> 課長:三牧芳浩 TEL:096-333-2205 (内線:7230) 審議員:岡順子 TEL:096-333-2206 (内線:7221) ◎班長:大和一博 TEL:096-333-2205 (内線:7214)	健康局長:岡崎光治 TEL:096-333-2190 (内線:7005)
5 各種施設の状況把握、ケア (障がい者福祉施設)	<b>【障がい者支援課】</b> 課長:下村正宣 TEL:096-333-2230 (内線:7140) 審議員:高三澁晋 TEL:096-333-2231 (内線:7141) 課長補佐:神西良三 TEL:096-333-2243 (内線:7138) ◎班長:小崎博文 TEL:096-333-2233 (内線:7149)	子ども・障がい福祉局長:唐戸直樹 TEL:096-333-2190 (内線:7004)
5 各種施設の状況把握、ケア (高齢者福祉施設)	<b>【高齢者支援課】</b> 課長:篠田誠 TEL:096-333-2217 (内線:7091) 課長補佐:堤茂 TEL:096-333-2217 (内線:7092) ◎班長:池島信行 TEL:096-333-2217 (内線:7098)	子ども・障がい福祉局長:唐戸直樹 TEL:096-333-2190 (内線:7004)
5 各種施設の状況把握、ケア (在宅難病患者)	<b>【健康づくり推進課】</b> 課長:亀丸明弘 TEL:096-333-2208 (内線:7070) 審議員:元島加奈子 TEL:096-333-2208 (内線:7071) ◎班長:手嶋義明 TEL:096-333-2210 (内線:7076)	子ども・障がい福祉局長:唐戸直樹 TEL:096-333-2190 (内線:7004)
6 在宅避難者等の状況把握、ケア	<b>【健康福祉政策課】</b> (避難所等支援室) 室長:寺本和央 TEL:096-333-2605 (内線:7191) ◎班長:上田平茂人 TEL:096-333-2604 (内線:7171)	長寿社会局長:沼川敦彦 TEL:096-333-2190 (内線:7003) 健康福祉政策課長:下山薫 TEL:096-333-2192 (内線:7010)
7 物資支援、プッシュ型支援	<b>【健康福祉政策課】</b> (避難所等支援室) 室長:寺本和央 TEL:096-333-2605 (内線:7191) ◎班長:村上知生 TEL:096-333-2605 (内線:7194)	長寿社会局長:沼川敦彦 TEL:096-333-2190 (内線:7003) 健康福祉政策課長:下山薫 TEL:096-333-2192 (内線:7010)

項目	県担当	県統括リーダー
8 生活インフラの状況把握 (電気、通信、ガス)  生活インフラの状況把握 (水道)  生活インフラの状況把握 (下水道)	【危機管理防災課】 課長:柴田英伸 TEL:096-333-2836 (内線:7810) 課長補佐:宮原尚孝 TEL:096-333-2109 (内線:3795) ◎班長:矢津田雅樹 TEL:096-333-2115 (内線:3416)	危機管理監:厚地昭仁 TEL:096-333-2112 (内線:3465)
	【環境保全課】 課長:葉山清春 TEL:096-333-2270 (内線:7350) 審議員:廣畑昌章 TEL:096-333-2270 (内線:7352) ◎班長:北原佳代子 TEL:096-333-2302 (内線:7326)	環境局長:小原雅之 TEL:096-333-2260 (内線:7302)
	【下水環境課】 課長:森裕 TEL:096-333-2531 (内線:6190) 課長補佐:平山幸司 TEL:096-333-2531 (内線:6192) ◎班長:坂上達哉 TEL:096-333-2531 (内線:6196)	道路都市局長:村上義幸 TEL:096-333-2480 (内線:6002)
9 災害廃棄物・土砂撤去	【循環社会推進課】 課長:小原正巳 TEL:096-333-2277 (内線:7360) 審議員:吉澤和宏 TEL:096-333-2277 (内線:7361) ◎班長:井上知揮 TEL:096-333-2277 (内線:7365)	環境局長:小原雅之 TEL:096-333-2260 (内線:7302)
10 海洋への流木・流出ゴミ	【漁港漁場整備課】 課長:緒方誠 TEL:096-333-2462 (内線:5700) 課長補佐:山下武志 TEL:096-333-2462 (内線:5706) ◎班長:石動谷篤嗣 TEL:096-333-2466 (内線:5711)	水産局長:山田雅章 TEL:096-333-2360 (内線:5306)
11 災害ボランティア、地域支え 合いセンター	【健康福祉政策課】 (地域支え合い支援室) 室長:西村徹 TEL:096-333-2819 (内線:7013) ◎班長:徳留なるみ TEL:096-333-2201 (内線:7025)	長寿社会局長:沼川敦彦 TEL:096-333-2190 (内線:7003) 健康福祉政策課長:下山薫 TEL:096-333-2192 (内線:7010)
12 住まいの確保 (家屋被害認定、罹災証明書)  住まいの確保 (みなし仮設住宅)  住まいの確保 (建設型仮設住宅)	【危機管理防災課】 課長:柴田英伸 TEL:096-333-2836 (内線:7810) 課長補佐:高岡成佳 TEL:096-333-2836 (内線:7811) ◎班長:加藤壮一 TEL:096-333-2811 (内線:7816)	危機管理監:厚地昭仁 TEL:096-333-2112 (内線:3465)
	【健康福祉政策課】 (住まい対策室) 室長:廣石典子 TEL:096-333-2821 (内線:7676) ◎班長:緒方雅一 TEL:096-333-2821 (内線:7677)	政策審議監:早田章子 TEL:096-333-2190 (内線:7001) 建築課長:小路永守 TEL:096-333-2533 (内線:6210)
	【住宅課】 課長:折田義浩 TEL:096-333-2547 (内線:6240) 審議員:佐澤毅 TEL:096-333-2547 (内線:6250) ◎班長:緒方慎太郎 TEL:096-333-2547 (内線:6245)	政策審議監:早田章子 TEL:096-333-2192 (内線:7001) 建築課長:小路永守 TEL:096-333-2533 (内線:6210)
13 災害救助法、被災者生活再 建支援制度、災害援護資金 貸付・災害弔慰金、義援金	【健康福祉政策】 (地域支え合い支援室) 室長:西村徹 TEL:096-333-2819 (内線:7013) ◎班長:井上雄一朗 TEL:096-333-2819 (内線:7028)	長寿社会局長:沼川敦彦 TEL:096-333-2190 (内線:7003) 健康福祉政策課長:下山薫 TEL:096-333-2192 (内線:7010)
14 生業支援	【各関係課】	

## 公共交通機関の運行状況及び被害状況

### JR九州

#### ○運行状況

九州新幹線	博多～熊本 熊本～鹿児島中央	通常運行 本数を減らして運転
特急列車		
かわせみやませみ号	熊本～人吉	当分の間運休
SL人吉号	熊本～人吉	当分の間運休
いさぶろう・しんぺい号	熊本～人吉	当分の間運休
普通列車		
肥薩線	八代～吉松 吉松～隼人	当分の間運転見合わせ 始発から運転見合わせ
鹿児島本線	荒尾～植木	当分の間運転見合わせ

#### ○被害状況

肥薩線	複数箇所では橋梁の流失等が発生 ※現地入りが困難なため、被害の詳細が確認できていない状況
鹿児島本線	玉名～肥後伊倉間で土砂の流入が発生

### 肥薩おれんじ鉄道

○運行状況	八代～出水	当分の間運休
○被害状況	佐敷トンネルなど45箇所において土砂流入や道床流出 ※随時確認中であり、変更になる可能性あり	

### くま川鉄道

○運行状況	全線(人吉温泉～湯前)	当分の間運休
○被害状況	人吉温泉駅(人吉市)～肥後西村駅(錦町)間の広範囲で土砂流入・道床流出発生 (主な被害) ※詳細な被災調査未実施 ・保有車両5両すべてが人吉温泉駅停車中に浸水 ・球磨川第四橋梁流失 ※1937年建造、橋長322m、国登録有形文化財、相良村と錦町の町村境に所在 ・人吉温泉駅 土砂流入 ・高柱川第一橋梁 土砂流入	

**タクシー** \* 県タクシー協会より状況報告あり

【人吉タクシー（人吉市）】

○被害状況 車両の浸水（使用不可能車両23台→届出車両数の63%）  
事務所の浸水

【つばめタクシー（人吉市）】

○被害状況 車両の浸水（使用不可能車両29台→届出車両数の78%）  
事務所の浸水

【芦北観光タクシー（芦北町）】

○被害状況 車両の浸水（使用不可能車両5台→届出車両数の83%）  
事務所の浸水

【大和タクシー（八代市坂本営業所）】

○被害状況 車両の浸水（使用不可能車両4台→届出車両数の80%）  
事務所（坂本営業所）の浸水

**産交バス**

○運行状況 人吉営業所区域 運行見合わせ

○被害状況 人吉営業所において停車車両25台すべてが水没  
うち22台が廃車

## 1. 被害状況

< 7月4日の大雨 > ※7月9日(木) AM6:00現在

1 人的被害 特別養護老人ホーム(球磨村) 14人死亡

2 物的被害 ※浸水被害のみ掲載

施設区分	八代	水俣・芦北	人吉・球磨	天草	合計
医療施設	2	10	18	1	31
保育所	2	6	6	2	16
障がい者施設		8	8	1	17
高齢者施設	4	9	14		27
薬局	1	8	19		28
医薬品卸事業所			3		3
と畜場			1		1
合計	9	41	69	4	123

【保育園の休園状況】

8施設(八代市2、人吉市3、芦北町1、津奈木町1、相良村1)

※全施設とも被害による休園

< 7月7日の大雨 > ※7月9日(木) 12:00現在

1 人的被害 なし

2 物的被害 ※浸水被害のみ掲載

施設区分	県北			合計
	荒尾・玉名	鹿本	阿蘇	
児童養護施設		1		1
高齢者施設	3		1	4
合計	3	1	1	5

## 2. 職員派遣状況

### 保健所業務支援

・派遣期間：7月5日（日）～

（7月8日の派遣状況）

派遣先	派遣人数	（派遣元）職種
八代保健所	2名	（宇城保健所）獣医師1名、保健師1名
水俣保健所	2名	（御船保健所）保健師1名 （天草保健所）管理栄養士1名
人吉保健所	3名	（有明保健所）獣医師1名、薬剤師1名、 保健師1名
	1名	（こころの医療センター）管理栄養士1名

・7月8日までの派遣実績（職種ごと・延べ人数）

医師	薬剤師	獣医師	管理栄養士	保健師	計
6名	4名	5名	9名	12名	36名

※ 派遣元所属：宇城保健所、御船保健所、菊池保健所、有明保健所、山鹿保健所、阿蘇保健所、天草保健所、健康づくり推進課、こころの医療センター

## 3. 保健医療調整本部

### 1 転院搬送調整

○ 災害医療コーディネーターの助言により被災者の転院搬送を調整。

・ 八代市坂本町2診療所及び千寿園関係 85名について以下のとおり調整。

	施設名	搬送人数（搬送先）
八代市	峯苦医院（1階床上浸水）	15名（熊本労災病院、7/4） 2名（八代北部地域医療センター、7/5）
	高橋医院（1階床上浸水）	13名（熊本総合病院、7/4）
球磨村	特別養護老人ホーム千寿園等関係	20名（人吉医療センター、7/4） 35名（公立多良木病院、7/4）

- 球磨村在宅透析患者6名について以下のとおり調整。

1名 (孤立集落のため救助)	陸上自衛隊により熊本総合病院に搬送 (7/6)
優先順位が高い4名	陸上自衛隊により外山内科医院、球磨病院、たかみや医院及び熊本総合病院に搬送 (7/6)
その他1名	熊本総合病院に搬送 (7/8)

- 芦北町の井上病院関係64名について、以下のとおり調整。

施設名	対象者数	搬送人数 (搬送先)
井上病院	40名	24名 (水俣市立総合医療センター、7/7~8)
井上医院	19名	4名 (水俣協立病院、7/8)
特別養護老人ホーム 五松園	5名	3名 (岡部病院、7/8) 2名 (白梅病院、7/8) 11名 (熊本総合病院、7/7~8) 5名 (八代北部地域医療センター、7/7~8) 2名 (平成病院、7/8) 1名 (高田病院、7/8) 1名 (八代市医師会立病院、7/8) 11名 (有床診療所、7/8)

※五松園の入所者(80名、医療機関に搬送した5名を除く)は、熊本市内の特別養護老人ホームに移送(今週中に移送開始)。

## 2 DMAT

- 7月4日(土)、熊本県内及び九州各県に派遣要請。
- 7月5日(日)、活動拠点本部開設(8:30、熊本労災病院)

(18:30、人吉医療センター)

参集	32チーム / 本部代表：熊本医療センター 山田Dr ・熊本県6(荒尾市民、天草中央、川口、公立玉名、済生会熊本、熊大) ・九州各県26(福岡県17、宮崎県4、佐賀県5)
活動内容	・被災医療機関の状況把握、避難所の状況把握。 ・被災の著しい13病院に1チームを各々投入。

- 7月6日(月)、九州、中国、近畿エリアに第2陣派遣要請。
  - 34チームから派遣の承諾があるものの、7日の九州北部の豪雨のため派遣キャンセルが生じ、31チームに変更。
  - 7月8日までに31チーム熊本県入り。
- 7月7日(火)、22チーム(八代エリア7、人吉・球磨15)が活動。
- 7月8日(水)、47チーム(八代・芦北エリア22、人吉・球磨25)が活動。



### 3 避難所への医療的な支援（JMAT、日赤救護班、災害支援ナース等）

- ・ 救護所（人吉市スポーツパレス）での医療提供（日赤救護班）。
- ・ 避難所アセスメントに伴うDMATの投入。
- ・ JMATの派遣要請。
- ・ 災害支援ナースが7月8日から人吉市の避難所（人吉市スポーツパレス）で活動中。

### 4 DHEAT（災害時健康危機管理支援チーム）派遣

- 7月5日（日） 厚生労働省へ2チームの派遣を要請

構成員 （希望）	医師1名、保健師2名、食品衛生監視員1名、廃棄物対応が可能な職員1名
活動場所	人吉保健所及び保健所支援として球磨村役場

- 7月8日（水）  
佐賀県チーム・長崎県チームが人吉保健所支援開始。
- 7月10日（金）  
三重県チームが水俣保健所支援決定。
- 7月13日（月）  
佐賀県チームが八代保健所支援決定。

### 5 保健師等応援派遣

- 7月6日（月） 厚生労働省へ4チームの派遣を要請
- 7月7日（火） 体制が整ったチームから順次活動を開始

構成員	保健師2名、事務職1名
活動場所	球磨村、芦北町及び津奈木町の避難所等

- ・ 福岡市チーム 7月7日～（球磨村）
  - ・ 徳島県チーム 7月8日～（津奈木町）
  - ・ 広島県チーム 7月8日～（芦北町）
  - ・ 香川県・高松市合同チーム：7月8日～（球磨村）
- （参考）熊本市が人吉市に保健師10名を派遣（7月7日から）

## 6 災害薬事コーディネーター等

- ・ 7月6日(月)、熊本県薬剤師会に対し災害薬事コーディネーターを熊本県保健医療調整本部及び八代、人吉地域本部に派遣要請し、活動開始(7/6)
- ・ 7月6日(月)熊本県モバイルファーマシーを人吉地区に出動要請し、球磨村さくらドームで活動(7/7)
- ・ 球磨村の孤立集落を支援するDMATに支援薬剤師が同行し医薬品を交付(7/7)  
※孤立集落をへりで巡回し医薬品を交付(7/8)
- ・ 熊本県災害時緊急医薬品を人吉保健所、水俣保健所に配置(7/7)
- ・ 芦北地区の孤立集落の方へ医薬品を交付(7/8)  
※自衛隊が孤立集落を巡回し、お薬手帳等の写真を撮影し、水俣市の薬局に送信。薬局で調剤された医薬品を自衛隊が患者に交付。

## 4. 物資

- ・ 7月5日 球磨村、山江村、芦北町等に対し、県の備蓄物資から、水(2リットルペットボトル3,474本)、食料(アルファ米8,300食・保存パン4,240食)、毛布(850枚)、液体ミルク(144本)等をお届け
  - ・ 7月5日以降、被災市町村に対し、国からのプッシュ型支援物資(食料、水、段ボールベッド、スポットクーラー等)をお届け
- ※ 引き続き、市町村の要望を踏まえ、県においてもプッシュ型支援を実施する

## 5. 医療物資支援

<人吉保健所>

- ・ マスク1万枚、消毒用エタノール120L配布(7/4)
- ・ 消毒用エタノール40L(7/8)

<水俣保健所>

- ・ マスク1万枚、消毒用エタノール100L、ガウン300枚、手袋2,000枚配布(7/5)

## 6. 高齢者や障がい者等への宿泊施設の提供

7月4日、熊本県旅館ホテル生活衛生同業組合に対し、被災された要配慮者等への宿泊場所の提供について協力を要請。

現在52宿泊施設で約1,600人分の部屋を確保。

## 7. 熊本県災害派遣健康福祉チーム（熊本DCAT）の派遣

7月8日より、人吉市の避難所に熊本DCATを派遣

<第1陣> 7月8日から5日間程度

人吉市・球磨地域の避難所において現地のニーズをくみながら、高齢者・障がい者等の要配慮者を支援

※熊本DCAT：県内の高齢者・障がい者支援7団体で組織。熊本地震でも実績あり

## 8. 被害者等の心のケア

- ・ 7月4日 DPAT調整本部を設置
- ・ 7月5日 DPATの拠点本部を八代に設置
- ・ 7月6日 DPATの拠点本部を人吉に設置、球磨村及び医療機関へ先遣隊を派遣
- ・ 7月7日 県外DPAT派遣要請
- ・ 7月8日 沖縄DPAT2隊支援開始

## 9. ボランティア

7月6日、熊本県社会福祉協議会が熊本県災害ボランティアセンターを設置。市町村災害ボランティアセンター設置の支援を行う。

芦北町、あさぎり町、相良村、多良木町、錦町の社会福祉協議会が災害ボランティアセンターを開設済み。

八代市、人吉市、球磨村（人吉市との協働開設）が開設準備中。

なお、当面、ボランティアの募集対象地域は県内のみ。

## 10. 被災者の入浴支援

### 1 公衆浴場

被災により入浴できない方を対象とした、公衆浴場による無料入浴サービスの実施について、7月6日付けで関係市町村に通知。

現在、18施設で事業を開始。

八代市	7施設
水俣市	5施設
人吉市	4施設
錦町	2施設
計	18施設

## 2 避難所

避難所等で入浴が難しい被災者に対して、自衛隊により、入浴施設を設置（5か所）

市町村名	避難所の名称	設置日
人吉市	人吉第一中学校	7/7～
人吉市	人吉スポーツパレス	7/7～
芦北町	芦北町地域資源活用総合交流促進施設	7/7～
八代市	八代トヨオカ地建アリーナ（総合体育館）	7/9～
多良木町	旧多良木高校	7/9～

### 1.1 被災ペット及び飼養者への支援

- ・7月4日 被災ペットに関する相談窓口を設置（各保健所及び健康危機管理課）  
迷子の犬や猫に関する情報を県動物愛護ホームページへ掲載
- ・7月6日 避難所における被災ペット同行避難状況の調査開始  
避難所でのペット飼養に関するチラシの配布を依頼（各保健所）  
※チラシは県動物愛護ホームページにも掲載
- ・7月7日 県獣医師会への「災害時の動物救護活動に関する協定書」に基づく協力を要請  
球磨村の飼い犬同行避難者への支援（ケージ貸出等）

<同行避難状況（7月7日現在）>

	同行避難者が いる避難所数	被災ペットの内訳		
		犬	猫	その他
八代保健所管内	2	3		
水俣保健所管内	1	2		
人吉保健所管内	7	24	5	1（ハムスター）
計	10	29	5	1

令和2年(2020年)7月9日

## 環境生活部被害状況等報告

## 1. 水道施設被害・応急対応状況報告

令和2年7月9日13時00分現在の状況は以下のとおり。

## 水俣・芦北地域

市町村名	状況	断水戸数
水俣市	<ul style="list-style-type: none"> <li>・<sup>こしこば</sup>越小場地区の飲料水供給施設で一部断水。市が給水タンクを設置して給水。</li> <li>・石坂川地区及び葛渡地区で井戸濁りのため一部断水。市が給水タンクを設置して給水。</li> </ul>	84
芦北町	<ul style="list-style-type: none"> <li>・芦北町上水道で複数の水源・取水施設に浸水被害が発生し、4,830戸が断水。7月7日生活用水(飲用不可)としての給水再開。7月8日約3,500戸に相当する地区で水質が良好であることを確認。</li> <li>・応急給水(飲用水)として、7月9日は給水車福岡市3台、宮崎市1台計4台で対応。</li> </ul>	0

## 人吉・球磨地域

市町村名	状況	断水戸数
人吉市	<ul style="list-style-type: none"> <li>・給水施設の被害により断水。復旧済。</li> <li>・<u>医療機関1施設のポンプ故障のため北九州市給水車1台で給水。</u></li> </ul>	0
相良村	<ul style="list-style-type: none"> <li>・初神地区で断水。復旧作業中。自衛隊が給水。</li> </ul>	58
五木村	<ul style="list-style-type: none"> <li>・<sup>くつのはえ</sup>葛の八重地区で水道施設が土砂で埋もれて4世帯断水。住民を近くの集会所に移動させ村で対応済。</li> </ul>	0
山江村	<ul style="list-style-type: none"> <li>・<sup>まえ</sup>万江地区(第3配水区)で50戸断水。7月6日から熊本市給水車1台で給水。</li> <li>・万江地区(第4配水区)70戸で断水。(現在、道路が通れず給水車が入れないが、今後給水車要請の可能性あり。)</li> </ul>	120
球磨村	<ul style="list-style-type: none"> <li>・村全域で給水不能状態。(三ヶ浦地区のみ一部地域に生活用水(飲用不可)を給水中。)</li> <li>・渡地区において益城町給水車1台、和歌山県紀宝町給水車1台計2台で給水。</li> </ul>	約1300

あさぎり町	・岡原地区の818戸が断水。町が給水タンクを設置して給水。併せて7月7日から熊本市給水車2台で給水。	818
-------	--	-----

## 八代地域

市町村名	状 況	断水戸数
八代市	<ul style="list-style-type: none"> <li>・坂本町の簡易水道、取水施設の水没は9カ所確認。</li> <li>・36地区中、通水中9地区（うち原水直接送水3地区）、断水17地区（466戸）、不明10地区。</li> <li>・7月5日から古田地区及び板持地区で給水していた山鹿市及び荒尾市が7月7日から対応できなくなったため、熊本市給水車2台が午後から給水。</li> <li>・東陽町で取水口の濁度上昇に伴う取水停止により20戸で断水。自衛隊が給水。</li> </ul>	調査中

## その他の地域

市町村名	状 況	断水戸数
小国町	<ul style="list-style-type: none"> <li>・<sup>たばる</sup>田原地区で停電により断水。復旧済。</li> <li>・<sup>むろばる</sup>室原地区で漏水に伴い20戸で断水。復旧済。</li> </ul>	0
南小国町	<ul style="list-style-type: none"> <li>・<sup>わかど</sup>脇戸地区及び<sup>てかたの</sup>手形野地区で漏水に伴う断水。復旧済。</li> <li>・<sup>なかばる</sup>中原地区及び満願寺地区（<sup>星和地区</sup>、<sup>田の原地区</sup>）で土砂災害による断水。</li> </ul>	調査中
山鹿市	<ul style="list-style-type: none"> <li>・5地区（<sup>みたけ</sup>三岳、<sup>やはた</sup>八幡、<sup>ひらおぎ</sup>平小城、川辺及び<sup>みたま</sup>三玉）で断水。復旧済。</li> </ul>	0

※ 避難中の家屋については断水戸数には含めていない。

## 2 災害廃棄物処理に係る対応状況

○芦北町、津奈木町、人吉市、錦町、湯前町、相良村、山江村、あさぎり町で災害廃棄物仮置場設置済

○仮設トイレ（7/9 9:00時点）

・人吉市30基 球磨村10基 芦北町30基（8基追加） 相良村5基  
⇒災害時協定書に基づき、環境事業団体連合会が設置済み

## 商工観光労働部被害状況等報告（7）

### 1. 施設関係被害状況等

#### (1) 商業施設関係

【商工会議所、商工会、中小企業団体中央会からの情報】

- 商工会議所(人吉)、商工会(芦北・球磨・八代(坂本))で浸水等。
- 人吉商工会議所からの情報によると、市内中心部の商業施設が浸水し、甚大な被害が発生している。7/9午後から、浸水地域企業の被害状況調査を開始予定。
- 水俣・芦北・球磨・八代(坂本)の会員企業についても、浸水被害等が甚大でほとんどの会員が被害を受けており、なかなか状況調査ができない状況だったが、連絡が取れる事業者から調査を開始したところ。
- 人吉・球磨地域、芦北地域の事業協同組合事務所や組合員企業の工場・設備に甚大な浸水被害等。
- 県北地域(阿蘇、荒尾・玉名地域)でも浸水被害が報告されている。

#### (2) 企業関係

(県南地域)

- 芦北町小田浦の工場火災は5日に鎮火。冠水に伴う排水作業も完了。
- 人吉市、多良木町、球磨村、あさぎり町の焼酎の酒蔵8か所及び焼酎廃液処理場において浸水被害等。
- 芦北町の採石場で、事務所(鉄骨造)、ダンプ7台が消失。
- 八代市坂本町等採石場に土砂の流入等被害有り。

(県北地域)

- 荒尾市のオフィス系企業で浸水被害(復旧済み)。
- 採石場(62か所)被害なし。

#### (3) 観光施設関係

【市町村観光所管課、観光関係団体、宿泊施設等からの情報】

(県南地域)

- 八代市 坂本地区の道の駅等で浸水被害。平野部の宿泊施設等は被害なし。
- 人吉市 市内の宿泊施設、観光関連企業の事務所で浸水被害。
- 水俣市 湯の児旅館街で浸水被害。
- 芦北町 佐敷の旅館前の道路で浸水。複数の宿泊施設で床上浸水。

- 津奈木町 津奈木温泉四季彩、美術館が浸水被害。
- 山江村 温泉施設で床上浸水。
- 水上村 温泉供給施設が破損。

(県北地域)

- 小国町 杖立温泉で約20の宿泊施設が床上浸水や土砂流入等で甚大な被害。  
国道212号の土砂崩れにより杖立温泉へのアクセス不能。
- 南小国町 複数の旅館で浸水被害等。

## 2. その他

### 【市町村やリエゾン派遣者からの情報】

- ALT等の外国人の安否確認について、関係市町村等において確認済み。  
(芦北町で床上浸水被害有り)
- 避難所における外国人の状況について、確認したところ避難者なし。

### 【商工会等からの情報】

#### ■物資の調達について

- 八代市坂本地区 物資調達が困難な状況。
- 球磨村 物資調達が困難な状況。
- 芦北町 湯浦地区スーパー・コンビニは営業している。  
佐敷地区等の街中や田浦地区の店舗は閉店中。  
住民は津奈木町や水俣へ買い物に行っている。
- 人吉市 浸水していない地域の店舗や近隣の大型店舗(錦町のイオン)が営業を再開し、食料品の調達は改善しつつある。  
一方で、掃除に必要な物品の不足が生じている模様。

#### ■金融機関の営業状況

- 人吉市 市内中心部の5行(肥後銀行、熊本銀行、南日本銀行、中央信金、熊本県信用組合)が浸水のため休業中。肥後銀行は、人吉商工会議所及び人吉駅前支店に臨時窓口を設置、人吉駅前支店及びイスマインター店に移動ATM車を導入。熊本銀行は、代替店舗を設置。中央信金は錦店で営業中。南日本銀行は人吉商工会議所の2階で営業中。
- 芦北町 中央信金佐敷支店が浸水のため休業中。代行店舗を設置。
- 八代市 肥後銀行坂本出張所が休業中。



# 農林水産関係被害状況等報告

R2.7.9 15:00 農林水産部

## 1. 農林水産物への影響

	概要	箇所数等 ※確認されたもの	被害地域
水稲	土砂流入等	451 ha	荒尾市、和水町、南関町、山鹿市、南小国町、産山村、高森町、西原村、八代市、水俣市、芦北町、津奈木町、錦町、多良木町、湯前町、水上村、天草市
野菜	冠水等 (キュウリ、イチゴ、ナス、トマト、ホウレンソウ)	30 箇所	南小国町3、産山村1、南阿蘇村1、八代市1、芦北町1、人吉市1、錦町8、あさぎり町4、多良木町2、天草市8
	ハウスの損傷・倒壊 (キュウリ、イチゴ、メロン、ナス等)	21 箇所	和水町5、南関町3、阿蘇市1、南小国町2、産山村2、芦北町1、人吉市3、錦町1、あさぎり町3
花き	ハウス冠水等 (キク、ホオズキ等)	9 箇所	芦北町1、あさぎり町2、天草市6
	ハウスの損傷・倒壊	1 箇所	人吉市1
果樹	樹園地の浸水、崩壊等	3 箇所	産山村1、芦北町1、津奈木町1
	ハウスへの土砂流入 (不知火)	9 箇所	芦北町9
	ハウスの損傷・倒壊	8 箇所	水俣市1、芦北町2、津奈木町5
	作業道の崩壊	1 箇所	水俣市1
その他作物	冠水(タバコ)	150 ha	山鹿市、人吉市、錦町、相良村、あさぎり町等
	茶園の崩壊、土砂流入	1 箇所	水俣市1
畜産	畜舎等の冠水、損壊	42 箇所	南関町2、南小国町1、小国町2、高森町2、芦北町1、人吉市6、錦町11、あさぎり町9、多良木町1、湯前町3、相良村1、球磨村2、天草市1
	家畜の死亡(牛)	6 頭	人吉市2頭、錦町1頭、球磨村3頭
	" (鶏)	30 千羽	南関町、山鹿市、高森町、芦北町、多良木町
農業関係施設等	農業用機械の損壊等	111 台数	山鹿市、南小国町、人吉市、錦町、球磨村、天草市
	共同利用施設等の損壊等	7 箇所	八代市2、芦北町2、人吉市1、錦町2
	JA事務所の冠水	4 箇所	八代市1、芦北町1、人吉市1、球磨村1

※冠水した農作物の被害が進行しないよう追肥や病害虫防除などの情報「7月4日豪雨被害に係る農作物技術対策について」を発出。県庁 HP や農業者向け HP「アグリくまもと」にて公表中。状況の変化を踏まえ更新していく。(7/6 に第2報を発出)

↓裏面あり

## 2. 農地災害の状況

	概要	箇所数等 ※確認されたもの	被害地域
田・畑	法面崩壊等	111 箇所	玉東町10、和水町5、長洲町3、菊池市10、合志市8、大津町2、御船町1、山都町16、八代市1、水俣市27、芦北町3、水上村5、相良村10、山江村5、球磨村5
農業用施設	農道、水路の損傷	217 箇所	熊本市6、荒尾市1、玉東町2、和水町6、山鹿市6、菊池市9、合志市1、大津町2、御船町1、益城町1、山都町19、八代市27、水俣市16、芦北町9、津奈木町9、水上村17、相良村30、山江村25、球磨村30

※農業関係ダムは、今のところ被害なし。防災重点ため池の被害(1件)についても、対応済み。

## 3. 林業関係の状況

	概要	箇所数等	被害地域
林道施設	法面崩壊、路面陥没等	42 箇所	玉名市10、阿蘇市3、天草市11、上天草市5、苓北町13
林産施設	製材施設等の浸水	10 箇所	八代市3、芦北町5、津奈木町2
林地	山地崩壊等	146 箇所	菊池市1、南小国町3、小国町4、八代市15、水俣市8、芦北町57、津奈木町13、人吉市5、錦町2、あさぎり町3、多良木町4、湯前町4、水上村1、相良村5、五木村6、山江村3、球磨村1、天草市8、上天草市2、苓北町1
治山施設	山地崩壊等	9 箇所	大津町1、八代市1、芦北町2、天草市3、上天草市2
林業関係施設等	森林組合事務所の冠水等	3 箇所	八代市1、芦北町1、球磨村1

## 4. 水産業関係の状況

	概要	箇所数等	被害地域
共同利用施設	土砂流入、設備の水没等 (アユ、ヤマメ)	3 箇所	相良村1、五木村1、山江村1

## 5. 海岸・漁場・漁港への流木等の流入状況

○農地海岸、漁港などの漂着物について対応中。

○4日午前中に、国土交通省熊本港湾・空港整備事務所に「海煌」、「海輝」に出動要請、現在、八代海にて対応中。

## 6. 被災者対応に係る側面支援

○孤立集落解消に向けた林道啓開調査の実施。

○市町村職員が被災地支援に専念できるよう農林水産被害状況調査等を県の技術職員が積極的に支援。

# 土木部被害状況報告【県南地域】

令和2年7月9日(木曜日)11時00分現在

土木部 設 施	公 共	河川 (1)	約350 (52河川)ヶ所	<p>○浸水被害…【八代】球磨川(八代市坂本町)、大鞠川(八代市)、二見川(八代市) 【球磨】球磨川(球磨村渡)小川(球磨村) 【芦北】佐敷川(芦北町)、湯浦川(芦北町) 【天草】白木河内川(天草市)、一町田川(天草市)早浦川(天草市)</p> <p>○施設被害…【八代】百済木川外5河川:護岸一部損壊 【芦北】田浦川外13河川:護岸一部損壊 【球磨】万江川外29河川:護岸一部損壊 【天草】早浦川外1河川:護岸一部損壊</p>
		海岸建設	ヶ所	
		港湾海岸	2ヶ所	(佐敷港:芦北)計石排水機場が運転停止→復旧済 (田浦港:芦北)田浦排水機場が運転停止→復旧済
		計 (2)	ヶ所	
		砂防 (3)	74ヶ所	調査中
		地すべり防止施設 (4)	ヶ所	
		急傾斜地崩壊防止施設 (5)	31ヶ所	調査中
		道路 (6)	45ヶ所	法面崩壊37箇所、路肩決壊4箇所、路面陥没4箇所 【通行規制】62箇所(35路線:全止め20路線、片止め15路線)
		橋りょう (7)	15ヶ所	橋梁崩落13箇所、高欄崩落1箇所、橋台背面土砂流出1箇所 県道橋:7橋 村道橋:6橋(球磨村) 市道橋:2橋(人吉市)
		港湾 (8)	ヶ所	被害なし
		下水道・集落排水 (9)	4ヶ所	<p>人吉市(公共下水)</p> <ul style="list-style-type: none"> <li>・処理場が床上浸水したため、簡易処理中</li> <li>・国交省所有の排水ポンプにより排水</li> <li>・雨水ポンプ場2ヶ所、中継ポンプ場1ヶ所 運転中止中</li> <li>3ヶ所応急仮復旧</li> </ul> <p>芦北町(農業集落)</p> <ul style="list-style-type: none"> <li>・芦北地区 ポンプ室・中継ポンプ水没 応急復旧中 →中継ポンプのみ復旧</li> <li>・米田地区 中継ポンプ故障 応急復旧中</li> <li>・伏木氏地区 調査確認中</li> <li>・女島西地区 処理場が浸水し点検中 中継ポンプ故障</li> <li>・花岡東地区 中継ポンプ故障→復旧</li> </ul> <p>相良村(農業集落)</p> <ul style="list-style-type: none"> <li>・中四浦地区 中継ポンプ故障 応急復旧中</li> <li>・下四浦地区 中継ポンプ故障 応急復旧中</li> <li>・川地区 中継ポンプ故障 応急復旧中</li> </ul> <p>山江村(農業集落)</p> <ul style="list-style-type: none"> <li>・万江地区 処理施設故障 応急復旧中</li> </ul>
その他 (10)	ヶ所			
小計(11)=(1)~(10)	ヶ所			

都市施設	公園等	19ヶ所	<p>【人吉市】 城本公園、中川原公園(浸水流出)、人吉城跡公園、村山公園、くま川桜つつみ、相良公園、宝来町公園、人吉市駅前広場、人吉駅前はなさく広場、二条橋ポケットスペース、石野公園、中神公園、鍛冶屋町公園、緑のオアシス</p> <p>【水俣市】 城山公園(7m×8m法面崩壊)→7/5応急対応済</p> <p>【八代市】 球磨川河川緑地(浸水流出)</p> <p>【芦北町】 芦北海浜総合公園、みかげ公園</p> <p>【湯前町】 湯前グリーンハルス</p>
	その他	ヶ所	
	堆積土砂排除	4	<p>【人吉市】、【芦北町】、【八代市(坂本町)】、【津奈木町】の4市町で浸水、土砂災害による堆積。</p> <p>※今後、調査中の球磨郡内、天草市で増の見込み。</p>
	小計(12)	23ヶ所	
公営住宅(13)	17ヶ所	<p>◇県営住宅: 被害なし。</p> <p>◇市町村営住宅</p> <ul style="list-style-type: none"> <li>・八代市 坂本町団地 床上浸水(10戸)</li> <li>・人吉市 老神(おいがみ)住宅、相良住宅 1階部分浸水</li> <li>・水俣市 白浜団地 床上浸水30戸、外平団地 床下浸水84戸</li> <li>・山江村 城内団地 床上浸水(10戸)</li> <li>・芦北町 10団地浸水(黒崎、向町、射場、大丸、江口、海浦、広瀬、寺河内、佐敷駅前、八幡)</li> <li>・津奈木町 丸岡団地 床上浸水・一部破損(1戸)</li> </ul> <p>他市町村営住宅は調査中。</p>	
その他(14)	ヶ所	<p>球磨村渡の特別養護老人ホーム千寿園の建築確認(情報)</p> <p>新築確認: H11.10.15 規模: 2,415m<sup>2</sup>(RC2F)</p> <p>増築確認: H22.9.17 規模(増築): (979m<sup>2</sup>)計3,394m<sup>2</sup>(RC2F)</p> <p>2F部分300m<sup>2</sup>未満のため、定期報告対象外(ELV設置なし)</p>	
合計(11)~(14)	ヶ所		
土砂災害	42ヶ所	水俣市17箇所・芦北町14箇所・津奈木町1箇所・天草市5箇所、球磨村3箇所、八代市2箇所(詳細はすべて調査中)	

# 土木部被害状況報告【県央・県北地域】

(様式)被害報告

令和2年7月9日(木曜日)11時00分現在

土木部	公共	河川 (1)	ヶ所	○浸水被害・・・【玉名】関川(玉名市)、境川(玉名市)、和仁川(和水町) 【鹿本】菊池川(内水の可能性あり、確認中) 【上益城】木山川(益城町)、岩戸川(益城町) ○施設被害・・・【玉名】調査中 【鹿本】調査中 【上益城】調査中
		海岸建設	ヶ所	
		港湾	ヶ所	被害なし
		計 (2)	ヶ所	
		砂防 (3)	ヶ所	
		地すべり防止施設 (4)	ヶ所	
		急傾斜地崩壊防止施設 (5)	ヶ所	
		道路 (6)	27ヶ所	法面崩壊24箇所、路肩決壊3箇所 【通行規制】36箇所(20路線:全止め15路線、片止め5路線)
		橋りょう (7)	ヶ所	
		港湾 (8)	ヶ所	被害なし
	施設	下水道・集落排水 (9)	1ヶ所	熊本県(熊本北部流域下水) ・7月7日20時の降雨により処理場外にある污水管のマンホール3箇所から一時的に溢水 →40分後に溢水が治まったことを確認し、現場にて応急処理完了
		その他 (10)	ヶ所	
		小計(11)=(1)~(10)	ヶ所	
	都市施設	公園等	ヶ所	
		その他	ヶ所	
堆積土砂排除				
小計 (12)		ヶ所		
公営住宅 (13)	ヶ所			
その他 (14)	ヶ所			
合計 (11)~(14)	ヶ所			
土砂災害	8ヶ所	南小国町1箇所・南関町1箇所・菊池市1箇所・小国町2箇所・西原村1箇所・荒尾市1箇所・和水町1箇所(詳細はすべて調査中)		



7/4～ 豪雨に伴う通行規制箇所図 (県南)  
( 7/9 11:00現在 )

(高速道路・直轄国道)

— 全面通行止 (補助国道・県道)

(通行規制箇所は、主要幹線道路のみ記載)

(19) 深水橋【流失】  
L=154.9m W=4.6m

(67) 坂本橋【流失】  
L=121.0m W=4.9m

鎌瀬橋【流失】  
L=113.2m W=6.3m

神瀬橋【流失】  
L=113.0m W=5.5m

【球磨村】大瀬橋【流失】  
L=100.0m W=3.2m

【球磨村】松本橋【流失】  
L=90.0m W=3.2m

【球磨村】永椎橋【流失】  
L=15.7m W=4.2m

【球磨村】丸岩橋【流失】  
L=12.5m W=3.8m

【球磨村】糸原橋【流失】  
L=19.2m W=4.5m

【球磨村】沖鶴橋【流失】  
L=179.4m W=5.0m

【人吉市】天狗橋【全止め】  
L=180.0m W=3.0m

【人吉市】大橋【全止め】  
L=270.0m W=16.8m  
※高欄灰損

(50) 廣橋【流失】  
L=21.8m W=5.5m

(42) 西瀬橋【流失】  
L=174.0m W=6.2m

(48) 相良橋【流失】  
L=132.0m W=6.3m



7/4～ 豪雨に伴う通行規制箇所図（県北）  
（ 7/9 11:00現在 ）

（高速道路・直轄国道）  
—— 全面通行止（補助国道・県道）

（通行規制箇所は、主要幹線道路のみ記載）

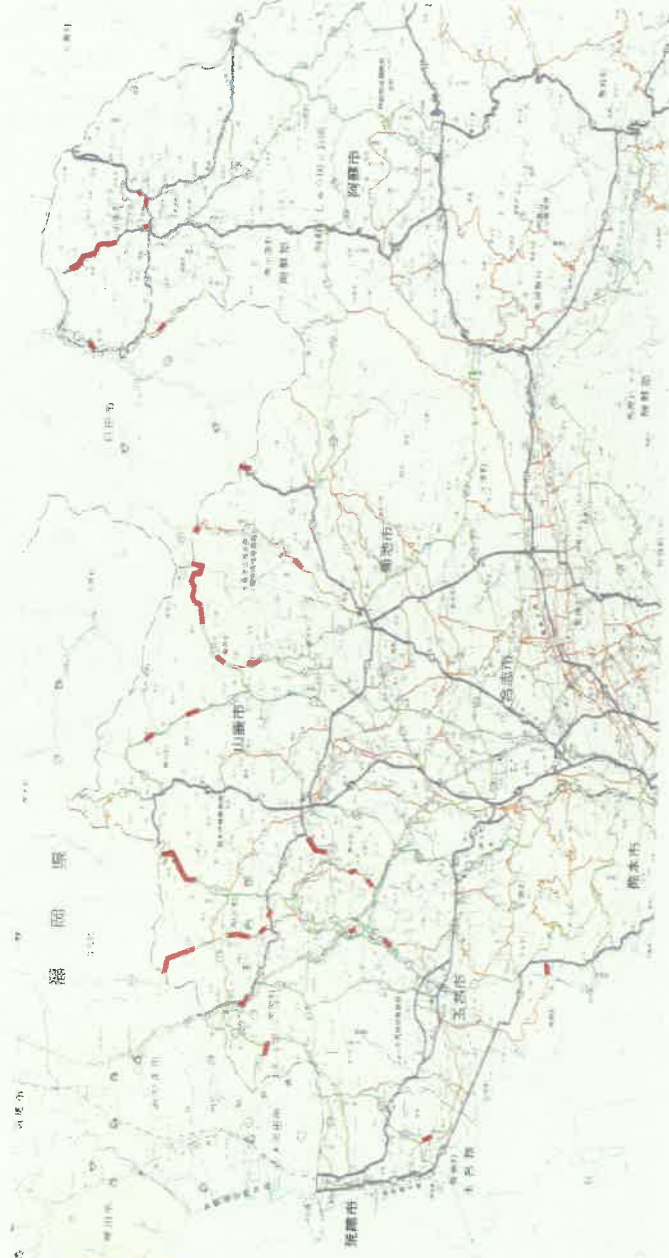

農地整備課、漁港漁場整備課、水産振興課  
河川課、港湾課  
循環社会推進課

令和2年7月3日～4日豪雨による漂流・漂着流木等の状況（第4報）  
（R2.7.9 11:00 現在）

【1. 被害状況】

・八代海沿岸の漂着物量は全体で約 32,000m<sup>3</sup> を把握  
（農地整備課）

・文政海岸（八代市）他9海岸に漂着を確認  
（漁港漁場整備課）

〈県〉・郡浦漁港（宇城市）他6漁港に漂着を確認

〈市町〉・水俣市他6市町に漂着を確認  
（河川課）

・野崎海岸（八代市）他12海岸に漂着を確認  
（港湾課）

〈県〉・八代港他4港に漂着を確認

〈市町〉・上天草港（11地区）に漂着を確認

※7月6日～7日の豪雨で有明海沿岸にも漂着を確認

【2. 対応状況】

・海岸4課（農地整備課・漁港漁場整備課・河川課・港湾課）所管の  
海岸漂着物については、撤去作業に着手

・漂流物の撤去については、国（有明海で海輝、八代海で海煌+台船1隻の3  
隻で稼働中）と連携し回収処分を継続中。更に八代海で台船5隻を配置し撤  
去中。

【3. 今後の予定】

（海岸漂着物）

・災害関連緊急大規模漂着流木等処理対策事業（海岸4課関係本省）等を活用  
し、処理を進める。（農地整備課・漁港漁場整備課・河川課・港湾課）

（漂流物）

・国と連携して回収処分を継続

・海域漂流物地域対策推進事業（環境省）等を活用し、回収・処分に取り組む  
とともに、環境省に対して、情報提供及び補助事業の追加交付要望を行う。



## 被害情報等について

7月9日(木)午前11時現在

## 1. 人的被害

被害情報なし

## 2. 物的被害

【学校】

※下線は昨日からの更新部分

所在市町村名	学校名	被害状況	被害額
<b>県立学校</b>			
八代市	八代清流高校	・グラウンド、テニスコートの冠水 ・部室、武道場、プール更衣室の床上浸水(100cm) ・井戸ポンプへの泥水侵入・艇庫損傷	調査中
芦北町	芦北高校	・校舎への床上浸水(80cm) ・窓が数か所割れている ・グラウンド及び農場の冠水 ・1階産業設備の水漏れ・汚泥付着	調査中
	芦北支援学校	・校舎への床上浸水(20cm) ・校長宿舎の床上浸水 ・設備の水漏れ及び汚泥付着 ・佐敷分教室校舎への浸水(80cm) ・佐敷分教室の設備の水漏れ及び汚泥付着	調査中
人吉市	球磨工業高校	・敷地内輪郭の法面崩壊	調査中
錦町	球磨中央高校	・校長宿舎の床上浸水(150cm) ・グラウンドの冠水・グラウンドに流木・泥堆積 ・フェンスの破損	調査中
小国町	小国高校	・生徒玄関前通路の床下浸水	調査中
<b>市町村立学校</b> ※この他被害を受けた市町村に所在する小中学校の被害については情報収集中			
芦北町	佐敷小学校	・校舎、体育館の床上浸水 ・グラウンドの冠水・プール床割れ	調査中
	大野小学校	・法面崩落(1か所)	調査中
	湯浦小学校	・法面崩落(1か所)	調査中
	佐敷中学校	・校舎、体育館の床上浸水 ・グラウンドの冠水	調査中
	湯浦中学校	・法面崩落(2か所) ・法面崩落に伴うプールの傾斜	調査中
人吉市	東間小学校	・グラウンドの冠水に伴う路面の陥没等	調査中
	第二中学校	・校舎2階湯沸室の排水管破損 ・テニスコート横の法面崩落	調査中
錦町	木上小学校	・法面崩落(2か所)	調査中
あさぎり町	上小学校	・法面崩落(幅約10m、高さ約30m)	調査中
水上村	水上中学校	・体育館雨樋の破損	調査中
球磨村	渡小学校	・校舎、体育館の床上浸水 ・グラウンドの冠水	調査中
天草市	牛深東小学校	・グラウンド及び校舎周りの冠水、土砂流入 ・フェンスの一部破損	調査中

【社会教育施設・文化財等】

所在市町村名	学校名	被害状況	被害額
人吉市	青井阿蘇神社 (国宝)	・拝殿の床上浸水 ・楼門冠水(180cm)	調査中
	青井阿蘇神社禊橋 (国登録)	・欄干の一部破損	調査中
	大村横穴群 (国史跡)	・崖面崩落(遊歩道の安全対策対応済)	調査中
	人吉城跡 (国史跡)	・法面崩落	調査中
相良村 錦町	くま川鉄道 球磨川第四橋梁 (国登録)	・流出	調査中
芦北町	熊本県立あしきた青 少年の家	・洋室棟下の法面崩落	調査中
あさぎり町	免田総合グラウンド	・北側法面崩落(2か所)	調査中
	B&Gプール	・法面崩落(1か所) ・法面崩落による自転車小屋損壊	調査中
天草市	牛深高校職員住宅	・床下浸水	調査中
	魚貫町いきいきふれ あい館	・裏山の土砂崩れ	調査中
山鹿市 菊池市	鞠智城跡 (国史跡)	・法面崩落(4か所)	調査中
山鹿市	岩原横穴群 (県指定史跡)	・一部斜面崩落	調査中
	相良のアイラトピカズ ラ (特別天然記念物)	・繁茂棚東斜面の法面崩落(2か所)	調査中
	八千代座 (重要文化財)	・奈落床面から湧水が発生し、浸水	調査中
	津袋古墳群(頂塚古 墳)(県指定史跡)	・古墳への通路の法面崩落(2か所)	調査中
玉名市	石貫ナギノ横穴群 (国史跡)	・崖面一部崩落	調査中

3. 災害対応に係る教育庁内の組織体制について

※別添「R2. 7. 4豪雨被害に伴う教育庁の組織体制」のとおり

4. 職員の派遣について

① 7月10日(金) 人吉市教育委員会、球磨村教育委員会及び山江村教育委員会へ教育理事を派遣し、意見聴取を実施

② 熊本県学校支援チーム等(~8日)が収集した情報を基に、10日(金)から芦北教育事務所及び球磨教育事務所へ職員3名を派遣し、引き続き情報収集及び業務等支援を実施

派遣期間:7月10日(金)~31日(金)

5. 本日の休校等情報について

※別添報道資料のとおり(7月9日(木)午前9時現在)

# R2.7.4豪雨被害に伴う教育庁の組織体制

R2.7.8 教育庁

令和2年7月4日(土)からの大雨による災害からの復旧、復興に当たり、教育庁の組織体制を整備し、一日も早い学校再開を目指す。

◎**統括**:古閑教育長    ◎**副統括**:國武教育理事

＜教育政策課＞ 災害対策本部等対応、被害状況取りまとめ、予算、議会対応、要望、チーム間の調整

＜県立学校・特別支援学校＞

県立学校再開支援チーム  
◎ **リーダー** 牛田 県立学校教育局長

【高校教育課】 岩本 高校教育課長  
【特別支援教育課】 牛野 特別支援教育課長

【施設課】 川元 施設課長

- 休校状況把握
- 児童生徒等の人的被害把握
- 通学支援
- 教科書、学用品給与
- 学校保健、給食関係
- 学習支援
- 児童生徒の心のケア(SC、SSW派遣等)
- 通学路の安全確保、登校指導
- 災害ボランティア派遣

総合窓口

施設復旧  
(消毒含む)

学校再開

人的支援チーム

◎ **リーダー** 西尾 教育総務局長

【学校人事課】 磯谷 学校人事課長 : 教員の派遣

【教育政策課】 井藤 教育政策課長 : 指導主事、事務職員の派遣

※教職員安否確認、派遣ニーズ把握等

＜市町村立学校＞

市町村立学校再開支援チーム  
◎ **リーダー** 川並 市町村教育局長

【義務教育課】 竹中 義務教育課長

【施設課】 川元 施設課長

- 休校状況把握
- 児童生徒等の人的被害把握
- 通学支援
- 教科書、学用品給与
- 学校保健、給食関係
- 学習支援
- 児童生徒の心のケア(SC、SSW派遣等)
- 通学路の安全確保、登校指導

＜情報収集・集約体制＞

教育事務所

市町村教委

行政体制支援チーム(市町村教育委員会への支援)

◎ **リーダー** 國武 教育理事

【教育政策課】 井藤 教育政策課長

※指導主事等の派遣

報道資料

災害等による県内各学校の休校等情報(7月9日(木)分)

※熊本市立の学校は含まれません。

(令和2年7月9日9時00分現在)

区分	設置者	学校数	休校(園)	始業遅れ	授業打ち切り	その他
幼稚園	市町村立 (熊本市除く)	17	0	0	0	0
	私立	72	2	0	0	0
	小計	89	2	0	0	0
小学校	市町村立 (熊本市除く)	242	20	0	0	0
中学校	県立	3	0	0	0	0
	市町村立 (熊本市除く)	116	10	0	0	0
	私立	8	1	0	0	0
	小計	127	11	0	0	0
義務教育学校	市町村立	2	0	0	0	0
高等学校 (全日制)	県立	50	6	2	2	0
	私立	21	1	1	2	0
	小計	71	7	3	4	0
特別支援学校	県立	18	2	0	0	0
	八代市立	1	0	0	0	0
	小計	19	2	0	0	0
高等学校 (定時制)	県立	8	1	0	0	0
合計		558	43	3	4	0

※ 学校数には分校を含みます。□

※ 数字は、現時点で休校等の確認ができています。

<参考> 学校名

(休校(園))

※別紙一覧のとおり

(始業遅れ)

【県立高校】  
小国高校、八代東高校

【私立高校】  
玉名女子高校

(授業打ち切り)

【県立高校】  
小国高校、八代東高校

【私立高校】  
有明高校、専修大学玉名高校

問い合わせ先

(県立学校、市町村立学校)  
教育政策課 上窪 333-2699(内線6698)  
(私立学校(私立幼稚園・私立幼稚園型認定こども園を除く))  
私学振興課 横田 333-2064(内線3259)  
(私立幼稚園・私立幼稚園型認定こども園)  
子ども未来課 小森田 333-2227(内線7212)

(別添)

【私立幼稚園】

	学校名	備考
1	青井幼稚園	6日(月)～
2	人吉中央幼稚園	6日(月)～

【市町村立小学校】

	学校名	備考
1	八代市立八童小学校	6日(月)～当面の間
2	芦北町立田浦小学校	6日(月)～10(金)
3	芦北町立佐敷小学校	6日(月)～当面の間
4	芦北町立大野小学校	6日(月)～10(金)
5	芦北町立吉尾小学校	6日(月)～当面の間
6	芦北町立湯浦小学校	6日(月)～10(金)
7	芦北町立内野小学校	6日(月)～10(金)
8	人吉市立人吉東小学校	6日(月)～10(金)
9	人吉市立人吉西小学校	6日(月)～10(金)
10	人吉市立東間小学校	6日(月)～10(金)
11	人吉市立大畑小学校	6日(月)～10(金)
12	人吉市立西瀬小学校	6日(月)～10(金)
13	人吉市立中原小学校	6日(月)～10(金)
14	錦町立西小学校	6日(月)～10(金)
15	錦町立一武小学校	6日(月)～10(金)
16	錦町立木上小学校	6日(月)～10(金)
17	山江村立山田小学校	6日(月)～10(金)
18	山江村立万江小学校	6日(月)～10(金)
19	球磨村立渡小学校	6日(月)～10(金)
20	球磨村立一勝地小学校	6日(月)～10(金)

【市町村立中学校】

	学校名	備考
1	八代市立坂本中学校	6日(月)～当面の間
2	芦北町立田浦中学校	6日(月)～10日(金)
3	芦北町立佐敷中学校	6日(月)～当面の間
4	芦北町立湯浦中学校	6日(月)～10日(金)
5	人吉市立第一中学校	6日(月)～10日(金)
6	人吉市立第二中学校	6日(月)～10日(金)

7	人吉市立第三中学校	6日(月)~10日(金)
8	錦町立錦中学校	6日(月)~10日(金)
9	山江村立山江中学校	6日(月)~10日(金)
10	球磨村立球磨中学校	6日(月)~10日(金)

【私立中学校】

	学校名	備考
1	文徳中学校	9日(木)

【県立高校】

	学校名	備考
1	人吉高校	6日(月)~10日(金) ※13日(月)は当初より代休
2	人吉高校五木分校	6日(月)~13日(月)
3	球磨工業高校	6日(月)~10日(金) ※13日(月)は当初より代休
4	球磨中央高校	6日(月)~10日(金)
5	南稜高校	6日(月)~10日(金)
6	芦北高校	6日(月)~10日(金)

【私立高校】

	学校名	備考
1	文徳高校	9日(木)

【県立特別支援学校】

	学校名	備考
1	球磨支援学校	6日(月)~13日(月)
2	芦北支援学校(佐敷分教室を含む)	6日(月)~17日(金)

【県立高校(定時制)】

	学校名	備考
1	人吉高校	6日(月)~13日(月)

# 今後の雨の見通し



## ➤ 概況

九州北部にある梅雨前線は、9日夜には対馬海峡付近まで北上し停滞する見込みです。

熊本県では9日昼過ぎから10日にかけて、激しい雨や非常に激しい雨が断続的に降り大雨となるおそれがあります。

熊本県では、これまでの記録的な大雨により地盤が緩んでいる所があるため、土砂災害に厳重に警戒してください。

週間予報では、12日頃にかけて、前線の活動が活発となり、大雨となる所があるでしょう。  
土砂災害警戒情報を発表している地域（9日5時現在）

八代市東部、人吉市、小国町、芦北町、津奈木町、球磨村

## ➤ 今後の雨の予想

9日に予想される1時間降水量（多い所）

**熊本県：50ミリ**

10日に予想される1時間降水量（多い所）

**熊本県：50ミリ**

9日12時から10日12時までに予想される24時間降水量（多い所）

**熊本県：250ミリ**

10日12時から11日12時までに予想される24時間降水量（多い所）

**熊本県：200～300ミリ**



衛星画像と地上天気図 9日09時

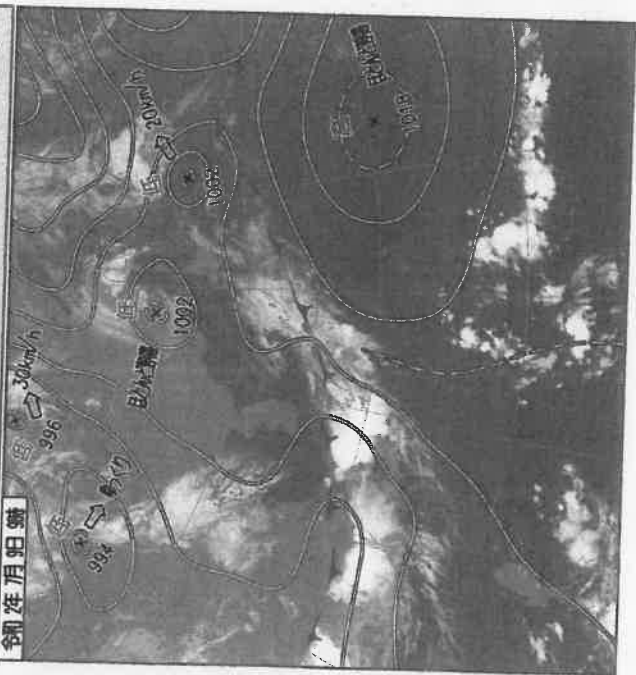

レーダー画像 9日12時15分

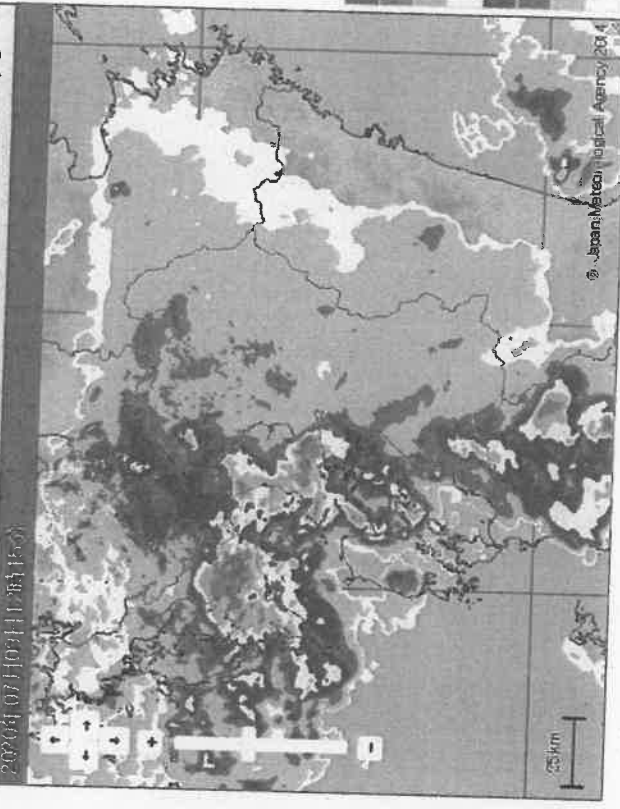

警報・注意報の発表状況 9日12時現在

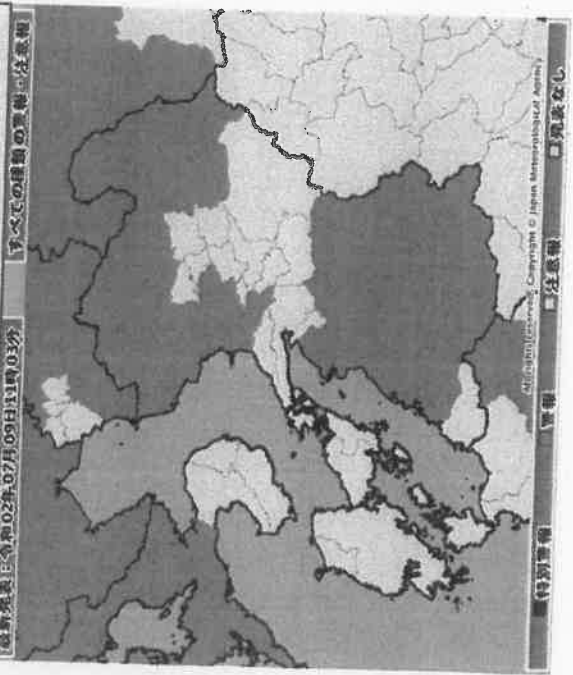

土砂災害警戒情報の発表状況 9日12時現在

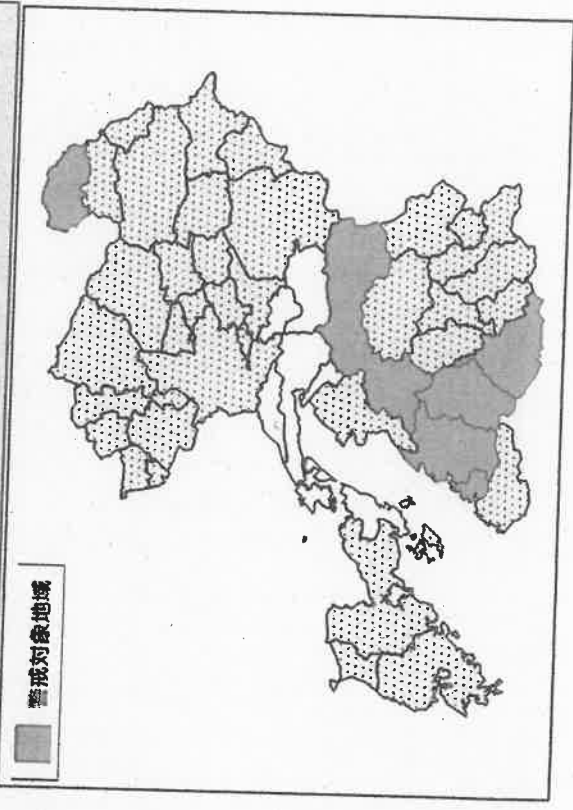



# 防災シナリオ



	9日				10日							
	12-15時 昼過ぎ	15-18時 夕方	18-21時 夜の はじめ頃	21-24時 夜遅く	0-3時 未明	3-6時 明け方	6-9時 朝	9-12時 昼前	12-15時 昼過ぎ	15-18時 夕方	18-21時 夜の はじめ頃	21-24時 夜遅く
大雨(土砂)	熊本県	警	警	警	警	警	警	警	警	警	警	警
	阿蘇地方	警	警	警	警	警	警	警	警	警	警	警
	天草・芦北地方	警	警	警	警	警	警	警	警	警	警	警
	球磨地方	警	警	警	警	警	警	警	警	警	警	警
予想降水量 (ミ)	熊本地方	40	40	40	50	50	40	40	40	30	30	30
	阿蘇地方	40	40	40	50	50	40	40	40	30	30	30
	天草・芦北地方	40	40	40	50	50	40	40	40	30	30	30
	球磨地方	40	40	40	50	50	40	40	40	30	30	30
洪水	熊本地方				注	注	注	注	注			
	阿蘇地方				注	注	注	注	注			
	天草・芦北地方				注	注	注	注	注			
	球磨地方				注	注	注	注	注			
雷	熊本県	注	注	注	注	注	注	注	注	注	注	
早期注意情報(大雨)	熊本県	注	注	注	注	注	注	注	注	注	注	

警報級 注意報級

熊本県では、10日にかけて土砂災害に厳重に警戒。低い土地の浸水、河川の増水に注意。

令和2年7月9日13時時点

危機管理防災課  
健康福祉政策課 避難所等支援室

避難所・世帯・人数について

避難所設置市町村	避難所数	避難世帯数	避難人数
八代市	22	不明	197
水俣市	0	0	0
芦北町	10	69	146
津奈木町	4	6	11
人吉市	8	204 + 不明	1,143
多良木町	1	0	0
湯前町	2	0	0
相良村	2	22	56
球磨村	9	143 + 不明	426
錦町	1	3	4
水上村	5	2	4
山江村	2	20	32
あさぎり町	4	3	6
天草市	0	0	0
熊本市	0	0	0
荒尾市	2	4	5
阿蘇市	4	0	0
小国町	2	16	24
高森町	5	0	0
南阿蘇村	4	0	0
五木村	6	1	1
上天草市	0	0	0
22	93	493 + 不明	2,055

市町村別孤立高齢者状況

市町村名	① 高齢者名	② 世帯数	③ 孤立している理由	④ 活動状況・対応		⑤ 孤立状況		⑥ ライフライン状況				
				電気	水道	NTT固定	docomo	au	softbank			
八代市	① 坂本町西部	242	国道219号線冠水による道路閉鎖のため	7/7に自衛隊、消防、警察、消防団で緊急捜索のため巡回	○	×	×	×	×	×	×	×
	② 坂本町東水	94	国道219号線冠水による道路閉鎖のため	7/7に自衛隊、消防、警察、消防団で緊急捜索のため巡回	○	○	×	×	×	×	×	×
	③ 坂本町中谷	275	国道219号線冠水による道路閉鎖のため	7/7に自衛隊、消防、警察、消防団で緊急捜索のため巡回	○	○	×	×	×	×	×	×
	④ 坂本町東野	163	国道219号線冠水による道路閉鎖のため	7/7に自衛隊、消防、警察、消防団で緊急捜索のため巡回	○	○	×	×	×	×	×	×
	⑤ 坂本町東水	173	国道219号線冠水による道路閉鎖のため	7/7に自衛隊、消防、警察、消防団で緊急捜索のため巡回	○	○	×	×	×	×	×	×
	⑥ 坂本町東水	125	国道219号線冠水による道路閉鎖のため	7/7に自衛隊、消防、警察、消防団で緊急捜索のため巡回	○	○	×	×	×	×	×	×
	⑦ 坂本町東水	148	国道219号線冠水による道路閉鎖のため	7/7に自衛隊、消防、警察、消防団で緊急捜索のため巡回	○	○	×	×	×	×	×	×
	⑧ 坂本町東水	59	国道219号線冠水による道路閉鎖のため	7/7に自衛隊、消防、警察、消防団で緊急捜索のため巡回	○	○	×	×	×	×	×	×
	⑨ 坂本町中水	48	国道219号線冠水による道路閉鎖のため	7/7に自衛隊、消防、警察、消防団で緊急捜索のため巡回	○	○	×	×	×	×	×	×
	⑩ 坂本町八段	23	国道219号線冠水による道路閉鎖のため	7/7に消防の赤いバスタブ搬送状況確認 7/8にへりて救助、緊急搬送あり 7/8 消防が行方不明者の捜索、物資搬送を実施予定	△	×	×	×	×	×	×	×
	⑪ 坂本町川原	48	国道219号線冠水による道路閉鎖のため	7/7に消防の赤いバスタブ搬送状況確認 7/8 消防が行方不明者の捜索、物資搬送を実施予定	△	×	×	×	×	×	×	×
	⑫ 坂本町東水	70	国道219号線冠水による道路閉鎖のため	7/7に消防の赤いバスタブ搬送状況確認 7/8 消防が行方不明者の捜索、物資搬送を実施予定	△	×	×	×	×	×	×	×
	⑬ 坂本町東水	72	国道219号線冠水による道路閉鎖のため	7/7に消防の赤いバスタブ搬送状況確認 7/8 消防が行方不明者の捜索、物資搬送を実施予定	△	×	×	×	×	×	×	×
	⑭ 坂本町東水	111	国道219号線冠水による道路閉鎖のため	7/7に消防の赤いバスタブ搬送状況確認 7/8 消防が行方不明者の捜索、物資搬送を実施予定	○	○	×	×	×	×	×	×
⑮ 坂本町東水	88	国道219号線冠水による道路閉鎖のため	7/7に消防の赤いバスタブ搬送状況確認 7/8 消防が行方不明者の捜索、物資搬送を実施予定	○	○	×	×	×	×	×	×	
水原市	なし				○	○	○	○	○	○	○	○
	① 橋本	43	土砂崩れ、道路法面前線→土砂除去のため(単通行)	7/6物資(1日分)搬送済み	○	○	○	○	○	○	○	○
	② 岩	32	土砂崩れ、道路法面前線→土砂除去のため(単通行)	7/6物資(1日分)搬送済み 7/8 物資搬送済み	○	○	○	○	○	○	○	○
	③ 上原(77人)	98-16	土砂崩れ、道路法面前線	7/7物資(1日分)搬送済み 7/8 食品搬送済み 7/9 食料搬送済み	○	○	○	○	○	○	○	○
	④ 海部(47)	12-7	土砂崩れ、道路法面前線	7/7物資(1日分)搬送済み 7/8 食品搬送済み 7/9 食料搬送済み	○	○	○	○	○	○	○	○
	⑤ 大塚(徳)	112	土砂崩れ、道路法面前線→土砂除去のため(単通行)	7/6物資(1日分)搬送済み 7/8 物資搬送済み	○	○	○	○	○	○	○	○
	⑥ 吉原(隆)	38	土砂崩れ、道路法面前線	7/6物資(1日分)搬送済み 7/8 物資搬送済み	○	○	○	○	○	○	○	○
	⑦ 市原(行)	31	土砂崩れ、道路法面前線	7/6物資(1日分)搬送済み 7/8 物資搬送済み	○	○	○	○	○	○	○	○
	⑧ 立川	34	土砂崩れ、道路法面前線	7/6物資(1日分)搬送済み 7/8 物資搬送済み	○	○	○	○	○	○	○	○
	⑨ 鹿野	10	土砂崩れ、道路法面前線	7/6物資(1日分)搬送済み 7/8 物資搬送済み	○	○	○	○	○	○	○	○
	⑩ 白石	21	土砂崩れ、道路法面前線	7/6物資(1日分)搬送済み 7/8 物資搬送済み	○	○	○	○	○	○	○	○
	⑪ 松生(77人)	30	土砂崩れ、道路法面前線→迂回路あり	7/6物資(1日分)搬送済み 7/8 物資搬送済み	○	○	○	○	○	○	○	○
	⑫ 大尾田(77人)	60	土砂崩れ、道路法面前線→迂回路あり	7/6物資(1日分)搬送済み 7/8 物資搬送済み	○	○	○	○	○	○	○	○
	⑬ 伏木(77人)	13	土砂崩れ、道路法面前線→迂回路あり	7/6物資(1日分)搬送済み 7/8 物資搬送済み	○	○	○	○	○	○	○	○
芦北町	⑭ 原瀬(177人)	38	土砂崩れ、道路法面前線	7/6物資(1日分)搬送済み 7/8 物資搬送済み	○	○	○	○	○	○	○	○
	⑮ 海部山内(77人)	49	土砂崩れ、道路法面前線→土砂除去のため(単通行)	7/6物資(1日分)搬送済み 7/8 物資搬送済み	○	○	○	○	○	○	○	○
	⑯ 内木	26	土砂崩れ、道路法面前線	7/6物資(1日分)搬送済み 7/8 物資搬送済み	○	○	○	○	○	○	○	○
	⑰ 高田(77人)	5	土砂崩れ、道路法面前線	7/6物資(1日分)搬送済み 7/8 物資搬送済み	○	○	○	○	○	○	○	○
	⑱ 国島	14	土砂崩れ、道路法面前線	7/6物資(1日分)搬送済み 7/8 物資搬送済み	○	○	○	○	○	○	○	○
	⑲ 兼山内(77人)	37	土砂崩れ、道路法面前線→土砂除去のため(単通行)	7/6物資(1日分)搬送済み 7/8 物資搬送済み	○	○	○	○	○	○	○	○
	⑳ 地尻	24	土砂崩れ、道路法面前線	7/6物資(1日分)搬送済み 7/8 物資搬送済み	○	○	○	○	○	○	○	○
	㉑ 告	61	土砂崩れ、道路法面前線	7/6物資(1日分)搬送済み 7/8 物資搬送済み	○	○	○	○	○	○	○	○

※孤立状況不明(下線付)、昨日からの緊急箇所)  
○:孤立解消(単通行)、△:現地に接触済み、×:現地接触未了

令和2年7月8日 09時00分時点





## ネットワーク断線等によるサービス停止の状況について

2020年7月9日

情報政策課

今回の豪雨に伴うネットワーク断線等により、人吉・球磨の自治体運営(公設)の住民向けのインターネットサービス及び自治体に、影響が出ているところは以下のとおり。

### ○ 住民向けインターネット

**※現在、サービス停止** (7月10日復旧作業の予定)

人吉市(一部)、錦町、あさぎり町、湯前町、山江村、相良村、五木村、水上村、球磨村

### ○ 自治体

※現在、断線により一部業務に影響

**相良村** (工事依頼中)、**球磨村**



集落名	球磨村 (世帯数) 100 (人数) 300	1. 避難場所(人数)							
		時点	7月9日	150	(2) 自宅敷地内	6	90	(4) その他	54
			7月6日	60	(1) 自宅内	15	150	75	
2. 確認項目		時点	復旧状況	現状・これまでの対応	今後の見込み	備考			
ライフライン/通信	①電気	7月9日	○	全戸の停電解消。					
		7月6日	×	50戸が停電。九電が復旧作業中。	7月9日に全世帯停電解消の見込み。				
	②水道	7月9日	×	50戸が不通。〇〇が復旧作業中。	7月10日までに解消の見込み。	集落内の井戸が利用可能			
		7月6日	×	全戸が不通。〇〇が復旧作業中。	7月10日までに解消の見込み。				
	③下水	7月9日	×	浄化槽の修理待ち	車両は通行可能になったが、修理の予定は未定。				
		7月6日	×	下水道未整備。浄化槽が破損。車両通行不能のため、修理を行えない。	車両通行止め解消後、修理を行う予定。				
	④ガス	7月9日	○	車両通行可能となったことから、プロパンガスの搬入が可能となった。					
		7月6日	×	車両通行不能のため、プロパンガスの搬入ができない。	車両通行止め解消後、搬入が可能となる見込み。				
	⑤防災無線	7月9日	○						
		7月6日	○						
	⑥NTT固定	7月9日	×	中継基地が損壊。	復旧時期未定				
		7月6日	×	中継基地が損壊。	復旧時期未定。				
⑦docomo	7月9日	○							
	7月6日	○							
⑧au	7月9日	○	通話可能						
	7月6日	×	通話不能。auが原因を調査中。	復旧時期未定					
⑨softbank	7月9日	×	通話不能。Softbankが状況調査中。	復旧時期未定					
	7月6日	×	通話不能。Softbankが状況調査中。	復旧時期未定					
主要クセ点への	①林道〇〇線 ⇒国道219号	7月9日	○	土砂除去が完了し、車両通行可能。					
		7月6日	×	集落から国道219号に通じる林道〇〇線が土砂崩れにより車両通行不能。	7月8日までに土砂撤去作業が完了予定。				
支援ニーズ	①物資	7月9日	○	土砂除去が完了し、車両通行可能となったことから、物資ニーズは充足された					
		7月6日	×	水〇〇、食料〇〇食、ガス、発電機 球磨村役場に要請中	7月8日までに土砂撤去作業が完了予定。撤去完了後、ニーズは充足される見込み。				
	②医療・福祉	7月9日	○	土砂除去が完了し、車両通行可能となったことから、必要なサービスを受けられるようになった					
		7月6日	×	車両通行不能のため、医療・福祉のサービスを受けることが困難	7月8日までに土砂撤去作業が完了予定。				
	③ボランティア	7月9日	×	家屋の清掃、ごみ処理等のニーズ有り。ボランティア受付の体制が整っていない。	7月10日にボランティア受付センターが設置予定				
		7月6日	×	家屋の清掃、ごみ処理等のニーズ有り。ボランティア受付の体制が整っていない。	ボランティア受け入れの見込開始時期は不明				
本台帳については、関係機関と協議の上で決定。									
特記事項				位置図					



令和2年（2020年）7月9日

危機管理防災課

令和2年（2020年）7月9日 第7回災害対策本部会議

## 知事から各対策部への指示

はじめに、今回の豪雨の正式名称が「令和2年7月豪雨」と発表されたことを報告します。

さて、7月4日から本県に豪雨災害をもたらした梅雨前線は、いまだ日本列島に停滞を続け、熊本をはじめ、全国各地に甚大な被害をもたらしています。

犠牲になられた方々にお悔やみを申し上げるとともに、被害にあわれた全ての方々に、お見舞いを申し上げます。

本日で、災害発生から6日目となりました。

いまだ雨天が続く厳しい状況ですが、引き続き、救助や支援を待ち望まれている方の捜索に全力を尽くしていただきますようお願いいたします。

また、これからは、時間の経過とともに生活支援のニーズが高くなります。特に、球磨村や八代市坂本地区のような山間部の被災集落を重点的に支援していく必要があります。

昨日、設置した「被災集落支援チーム」を中心に、水や食糧、医療の面で、きめ細かな支援を続けて参ります。

昨日は、八代市、芦北町、津奈木町の被災現場を視察し、武田防災大臣や市町村長の方々と、人命救助や、インフラの復旧、今後のすまい在り方などについて、意見交換を行いました。

被災市町村から要望があった、人員派遣の協力依頼や道路、橋梁の早期復旧などに対しては、県として、全力で支援していきます。

現在、初動対応として、人命救助を最優先に行っていますが、昨日の活動の成果をここで紹介したいと思います。

県南地域のすべての孤立集落と接触することができました。その結果、新たに17、昨日までに合計38の集落の孤立が解消されました。

自衛隊、警察、消防、海上保安庁などの関係の皆様、懸命な救助や復旧活動に、心から感謝いたします。

各本部員、ならびに国の関係省庁や関係機関の皆様におかれましては、互いに課題を共有し、連携しながら、被災された方々の「痛みの最小化」に向け、引き続きご支援をお願いします。

これからも、皆様と力を合わせ、頑張っていきたいと思います。よろしくをお願いします。