

令和2年（2020年）7月4日（土）大雨特別警報の 発表に係る熊本県災害対策本部会議（第5回）

次 第

令和2年（2020年）7月7日（火）午後3時
熊本県災害対策本部

1 大雨による被害の状況等

- (1) 被害及び活動状況等
- (2) 各部からの報告
- (3) その他

2 本部長（知事）の指示

7月7日(火) 部隊の活動状況

市町村名	陸上自衛隊	海上自衛隊	航空自衛隊	海上保安庁	県警	消防	航空消防
八代市	人命救助 80名以上活動				救助活動 山口広緊隊28名	救助活動 108隊376人 指揮支援隊：福岡市、北九州市 大隊：福岡県、大分県、長崎県、鹿児島県、山口県 県内応援隊 29隊93名	救助活動
人吉市	人命救助 300名以上活動 入浴支援を実施		上空からの情報収集 (捜索活動)		救助活動 岡山広緊隊27名	救助活動 熊本、中神、温泉町 23隊89人 指揮支援隊：熊本市 大隊：宮崎県、佐賀県	
荒尾市	L0派遣						
菊池市	L0派遣						
合志市	L0派遣						
和水町	L0派遣						
大津町	L0派遣						
南小国町	L0派遣						
小国町	L0派遣						
芦北町	人命救助 300名以上活動 入浴支援を実施						
津奈木町	人命救助 50名以上活動				救助活動 福浜地区 広島広緊隊67名 兵庫広緊隊58名 奈良広緊隊13名 滋賀広緊隊15名 熊本指揮支援班7名		
相良村	人命救助 100名以上活動		上空からの情報収集 (捜索活動)				
五木村			上空からの情報収集 (捜索活動)				
山江村				6名の孤立者救助予定			
球磨村	人命救助 300名以上活動				救助活動 京都広緊隊29名、県管区機 動隊46名		
あさぎり町	物資輸送 40名以上活動						
その他	ヘリ6機が熊本空港に待機 中	ヘリ2機が大村で待機	固定翼機3機、ヘリ5機、 輸送ヘリ2機待機 ※消防に続々と所要が入っ ており、飛べるようになり 次第、対応。	ヘリ1機、巡視船2隻待機	玉名署に県機動隊25名が待 機中 阿蘇市内に県機動隊23名が 待機中		4県市のヘリ4機が自県市 (愛媛、広島市、大分、熊 本)で待機中

人的被害の状況

R2. 7. 7 14:00現在

	死亡	心肺停止	行方不明
八代市	3		
芦北町	10		1
津奈木町	1		2
人吉市	17	1	2
錦町			
相良村			
五木村			
球磨村	17	1	6
住所地不明	1		
合計	49	2	11

※市町村等との情報が異なる場合は申し出てください。調査します。

行方不明 及び 亡くなられた方の氏名等

(死者)

7月7日14時時点

	住所	氏名	フリガナ	年齢	性別
1	芦北町佐敷	酒井 民子	サカイ タミコ	82	女
2	芦北町小田浦	川田 武人	カワタ タケト	72	男
3	芦北町小田浦	川田 節子	カワタ セツコ	69	女
4	芦北町田川	入江 たえ子	イリエ タエコ	69	女
5	芦北町田川	堀口 ツギエ	ホリグチ ツギエ	93	女
6	芦北町田川	入江 竜一	イリエ リュウイチ	42	男
7	津奈木町福浜	丸橋 勇	マルハシ イサム	85	男
8	人吉市下林町	後村 多佳志	アトムラ タカシ	62	男
9	人吉市下林町	西 隆男	ニシ タカオ	84	男
10	人吉市下薩摩瀬町	井上 三郎	イノウエ サブロウ	81	男
11	人吉市中神町	湯本 秀子	ユマト ヒデコ	61	女
12	人吉市紺屋町	平田 千恵美	ヒラタ チエミ	57	女
13	芦北町女島	小崎 清一	コサキ セイイチ	69	男
14	芦北町女島	小崎 峰子	コサキ ミネコ	68	女
15	芦北町簸瀬	山本 レイ子	ヤマモト レイコ	78	女
16	球磨郡球磨村大字渡	吉川 エイ子	ヨシカワ エイコ	78	女
17	人吉市下林町	西橋 欽一 ※西は旧字体	ニシハシ キンイチ	85	男
18	人吉市下林町	西橋 恵美子 ※西は旧字体	ニシハシ エミコ	82	女
19	八代市坂本町坂本	坂中 貞雄	サカナカ サダオ	93	男

(行方不明者)

	住所	氏名	フリガナ	年齢	性別
1	球磨村一勝地	愛甲 泰治	アイコウ ヤスハル	81	男
2	球磨村一勝地	愛甲 和子	アイコウ カズコ	78	女
3	球磨村一勝地	愛甲 誓史	アイコウ チカフミ	52	男
4	球磨村一勝地	川口 豊美	カワグチ トヨミ	73	女
5	球磨村一勝地	牛嶋 満子	ウシジマ ミツコ	78	女
6	津奈木町福浜	丸橋 ミチ子	マルハシ ミチコ	83	女
7	津奈木町福浜	丸橋 貴孝	マルハシ キヨタカ	58	男
8	人吉市下薩摩瀬町	西 英雄	ニシ ヒデオ	83	男
9	人吉市下薩摩瀬町	西 タツ子	ニシ タツコ	75	女

総務部被害状況等報告

令和2年7月7日（火）12時00分時点

1 市町村への職員派遣の状況

(1) 被災地行政体制支援

●7月4日（土）から派遣開始

八代市3人、人吉市8人、芦北町3人、相良村3人

球磨村10人

- ・7/6（月）から役場の災害対策本部機能の確保（通信基地局の設置等）のための専用連絡員等を5人追加（5人→10人）

山江村2人

- ・7/7（火）から2人を追加で派遣

29人（前日比+2）

(2) 情報連絡員（L0）

●7月4日（土）から派遣開始

八代市、人吉市、水俣市、芦北町、津奈木町、相良村 各2人

※ 球磨村は（1）の「被災地行政体制支援」人員がL0業務を担う。

12人

(3) 避難所運営支援

●7月5日（日）から要請に応じ派遣

人吉市・・・ 35人派遣（うち保健師5人）

球磨村・・・ 6人派遣（うち保健師4人）

津奈木町・・・ 4人派遣

水俣市・・・ 12人派遣（前日比+12）

57人（前日比+12）

計 98人（前日比+14）

2 市町村庁舎の被害状況

・八代市：坂本庁舎の1階が水没 →（1階の水没は解消）

令和2年水害 被災地への職員派遣数一覧(令和2年7月7日分)

【令和2年(2020年)7月7日(火)12時00分時点】

(単位:人)

派遣先市町村	派遣元区分	行政体制支援	情報連絡員(LO)	避難所支援	罹災証明交付	災害ごみ処理	計	
八代市	福岡県 ^{※1}	2					2	
	熊本県	3	2				5	
	県内市町村						0	
	その他自治体						0	
	計	5	2	0	0	0	7	
水俣市	福岡県 ^{※1}	3					3	
	熊本県		2	12			14	
	県内市町村			12			12	
	その他自治体						0	
	計	3	2	24	0	0	29	
芦北町	佐賀県 ^{※1}	4					4	
	熊本県	3	2				5	
	県内市町村						0	
	その他自治体						0	
	計	7	2	0	0	0	9	
津奈木町	山口県 ^{※1}	2					2	
	熊本県		2	4			6	
	県内市町村						0	
	その他自治体						0	
	計	2	2	4	0	0	8	
人吉市	熊本市 ^{※1}	3					3	
	熊本県	8	2	30			40	
	県内市町村					8	8	
	その他自治体						0	
	計	11	2	30	0	8	51	
相良村	大分県 ^{※1}	5					5	
	熊本県	3	2				5	
	県内市町村						0	
	その他自治体						0	
	計	8	2	0	0	0	10	
球磨村	長崎県 ^{※1}	3					3	
	熊本県	10	(10) ^{※2}	2			12	
	県内市町村						0	
	その他自治体						0	
	計	13	(10) ^{※2}	2	0	0	15	
山江村	熊本県	2					2	
							計	129

(上表に保健師派遣は含まない。)

1. 行政体制支援：市町村役場機能の確保・維持の各種支援員

2. 情報連絡員(LO)：当該被災市町村の被災状況等の連絡員

※1 総務省被災市区町村応援職員確保システムによる応援職員派遣元自治体

※2 行政体制支援が情報連絡員(LO)を兼務

R2.7.4 豪雨被害に伴う組織体制の強化について

- 被災者支援を担当する地域支え合い支援室から、今回の豪雨被害に伴い早急に必要な「在宅避難者等の支援」や「物資の供給支援」などに関する業務を切り出し、短期的かつ集中的に担う組織体制を構築する。
- 仮設住宅の整備を部局横断的に加速させる。

【新館3階】

統括リーダー
長寿社会局長 沼川敦彦
TEL:096-333-2192
(内線:7003)

健康福祉政策課
課長 下山薫
TEL:096-333-2192
(内線:7013)

地域支え合い支援室
室長 西村徹
TEL:096-333-2819
(内線:7013)

生活再建支援班
班長 井上雄一朗
TEL:096-333-2819
(内線:7028、7641、7630)

地域福祉班
班長 徳留なるみ
TEL:096-333-2201
(内線:7025、7026、7027)

避難所等支援室
室長 寺本和央
TEL:096-333-2605
(内線:7191)

物資支援班
班長 村上知生
TEL:096-333-2605
(内線:7192~7197)

避難者支援班
班長 上田平茂人
TEL:096-333-2604
(内線:7171~7173)

・災害救助法
・被災者生活再建支援制度
・災害援護資金貸付、災害弔慰金
・義援金受付・配分

・災害ボランティア
・地域支え合いセンター

・物資の調達・提供

・避難所の状況把握、環境整備支援
・在宅、車中泊による避難者の把握、ケア

FAX:096-384-9870

【本館1階】

統括リーダー
健康福祉部政策審議監 早田 章子
TEL:096-333-2192
(内線:7001)

サブリーダー
建築課長 小路永守
TEL:096-333-2533
(内線:6210)

すまい対策室
室長 廣石典子
TEL:096-333-2821
(内線:7676)

応急仮設住宅班
班長 緒方雅一
TEL:096-333-2821
(内線:7677)

【本館12階】

住宅課
課長 折田義浩
TEL:096-333-2546
(内線:6240)

・みなし仮設住宅

・建設型仮設住宅

FAX:096-384-3160

FAX:096-384-5472

公共交通機関の運行状況及び被害状況

JR九州

○運行状況

九州新幹線 博多～熊本 通常運行
 熊本～鹿児島中央 運転見合わせ

特急列車

かわせみやませみ号 熊本～人吉 終日運休
 SL人吉号 熊本～人吉 終日運休
 いさぶろう・しんぺい号 熊本～人吉 終日運休

普通列車

肥薩線 八代～吉松 終日運転見合わせ
 吉松～隼人 運転見合わせ

○被害状況

肥薩線球磨川第一橋梁及び第二橋梁流失との情報あり
 ※現地入りが困難なため、被害の詳細が確認できていない状況

肥薩おれんじ鉄道

○運行状況 八代～出水 終日運休

○被害状況 被害状況確認中
 (現在判明している主な被害)
 ・土砂流入、道床流出箇所多数

くま川鉄道

○運行状況 全線(人吉温泉～湯前) 終日運休

○被害状況 被害状況確認中
 (現在判明している主な被害)
 ・保有車両5両すべてが人吉温泉駅停車中に浸水
 ・球磨川第四橋梁流失
 ※1937年建造、橋長322m、国登録有形文化財、
 相良村と錦町の町村境に所在

タクシー * 県タクシー協会より状況報告あり

【人吉タクシー（人吉市）】

○被害状況 車両の浸水（使用不可能車両23台→届出車両数の63%）
事務所の浸水

【つばめタクシー（人吉市）】

○被害状況 車両の浸水（使用不可能車両29台→届出車両数の78%）
事務所の浸水

【芦北観光タクシー（芦北町）】

○被害状況 車両の浸水（使用不可能車両5台→届出車両数の83%）
事務所の浸水

【大和タクシー（八代市坂本営業所）】

○被害状況 車両の浸水（使用不可能車両4台→届出車両数の80%）
事務所（坂本営業所）の浸水

産交バス

○運行状況 人吉営業所区域 運行見合わせ

○被害状況 人吉営業所において停車車両25台すべてが水没
うち22台が廃車

令和2年(2020年)7月7日

環境生活部被害状況等報告

1. 水道施設被害・応急対応状況報告

令和2年7月7日13時00分現在の状況は以下のとおり(断水戸数の詳細は不明)

水俣・芦北地域

水俣市	<ul style="list-style-type: none"> ・越小場地区<small>こしこば</small>の飲料水供給施設で一部断水。市が給水タンクを設置して対応中。 ・石坂川地区及び葛渡地区で井戸濁りのため、飲用水を市が給水中。
芦北町	<ul style="list-style-type: none"> ・複数の水源・取水施設に浸水被害が発生し、7月4日から芦北町営の水道4830戸が断水していたが、生活用水(飲用不可)としての給水再開。 ・応急給水(飲用水)として、7月7日は福岡市3台、熊本市1台、大津菊用企業団1台、益城町1台計6台で対応。
津奈木町	<ul style="list-style-type: none"> ・平国・福浦地区で7月4日から200戸断水。復旧済。

人吉・球磨地域

人吉市	<ul style="list-style-type: none"> ・水道局が浸水。市内の被害状況不明。少なくとも約350戸断水。 ・7月7日は北九州市2台で給水。
相良村	<ul style="list-style-type: none"> ・柳瀬地区で送水ポンプが落雷で停止。他の地域からの給水に切り替え、断水なし。復旧済。 ・深水地区で断水。復旧済。 ・初神地区で断水。復旧作業中。自衛隊が給水。
五木村	<ul style="list-style-type: none"> ・葛の八重地区<small>くつのはえ</small>で水道施設が土砂で埋もれて4世帯断水。住民を近くの集会所に移動させ村で対応済。 ・下谷地区、停電で断水(20戸)していたが、復旧済。 ・宮園地区(100戸)で断水。復旧済。
山江村	<ul style="list-style-type: none"> ・万江地区<small>まえ</small>(第3配水区)で約150戸断水。7月6日から熊本市の給水車1台給水。 ・万江地区(第4配水区)70戸で断水。(現在、道路が通れず給水車が入れないが、今後給水車要請の可能性あり。)
球磨村	<p>状況確認できず。</p>

あさぎり町	<ul style="list-style-type: none"> ・^{うえ}上地区の浄水場の一部が破損。仮復旧済。 ・岡原地区の800戸が断水。町が応急給水中。併せて7月7日熊本市2台で給水。
多良木町	<ul style="list-style-type: none"> ・黒肥地地区、久米地区、奥野地区で各1世帯ずつ一時断水。復旧済。 ・栖山浄水場の装置が浸水したため、現在応急措置中。(現在のところ断水はない。)

八代地域

八代市	<ul style="list-style-type: none"> ・坂本町の簡易水道、取水施設の水没は9カ所確認。 ・36地区中、通水中9地区(うち原水直接送水3地区)、断水17地区(1,415戸(834人)、不明10地区)。 ・7月5日から古田地区及び板持地区で給水していた山鹿市及び荒尾市が7月7日から対応できなくなったため、熊本市2台が午後から給水。
-----	---

天草地域

天草市	・姫の河内浄水場で汚濁確認。仮設配管により送水し断水なし。
上天草	断水等はない。

その他の地域

山都町	送水管が被災。復旧済。
-----	-------------

2 災害廃棄物処理に係る対応状況

○災害廃棄物処理の初動対応等については各市町村に周知済み。

○今回の発災後に被災市町村に再度徹底の連絡済み。

○産業廃棄物処理等の団体と具体的対応について協議済み。

○仮設トイレ(7/7 9:00時点)

- ・人吉市30基 球磨村10基 芦北町20基
⇒災害時協定書に基づき、環境事業団体連合会が設置済み
- ・相良村5基要望
⇒7/7 環境事業団体連合会が設置予定

7月4日(土)大雨に係る被害状況(5)

1. 施設関係被害状況等

(1) 商業施設関係

【商工会議所、商工会からの情報】

- 商工会議所(人吉・水俣・牛深)、商工会(芦北・球磨・八代(坂本))で浸水等。
- 人吉商工会議所からの情報によると、市内中心部の商業施設が浸水し、甚大な被害が発生している。
- 水俣・芦北・球磨・八代(坂本)の会員企業についても、浸水被害等が甚大でほとんどの会員が被害を受けており、なかなか状況調査ができない状況だったが、連絡が取れる事業者から調査を開始したところ。

人吉・球磨地域の商工会議所・商工会においては、すべての固定電話やインターネットが繋がらないため、一部、巡回や携帯電話で事業者の状況を確認中。

(2) 企業関係

- 芦北町小田浦の工場火災は5日に鎮火。冠水に伴う排水作業も完了。
- 芦北町の採石場で、事務所(鉄骨造)、ダンプ7台が消失。
- 八代市坂本町等採石場に土砂の流入等被害有り。

(3) 観光施設関係

【市町村観光所管課、観光関係団体、宿泊施設等からの情報】

- 八代市 坂本地区の道の駅等で浸水被害。平野部の宿泊施設等は被害なし。
- 人吉市 市内の宿泊施設、観光関連企業の事務所で浸水被害。
- 水俣市 湯の児旅館街で浸水被害。
- 芦北町 佐敷の旅館前の道路で浸水。
- 津奈木町 津奈木温泉四季彩、美術館が浸水被害。
- 天草市 被害なし。

2. その他

【市町村やリエゾン派遣者からの情報】

- ALT等の外国人の安否確認について、関係市町村等において確認済み。
(芦北町で床上浸水被害有り)
- 避難所における外国人の状況について、確認したところ避難者なし。

【商工会等からの情報】

■物資の調達について

- 八代市坂本地区 物資調達が困難な状況。
- 球磨村 物資調達が困難な状況。
- 芦北町 湯浦地区スーパー・コンビニは営業している。
佐敷地区等の街中や田浦地区の店舗は閉店中。
住民は津奈木町や水俣へ買い物に行っている。
- 人吉市 浸水していない地域の店舗や近隣の大型店舗（錦町のイオン）が営業を再開してきており、食料品の調達は改善しつつある。
一方で、掃除に必要な物品の不足が生じている模様。

■金融機関の営業状況

- 人吉市 市内中心部の4銀行（肥後銀行、熊本銀行、南日本銀行、中央信金）が浸水のため休業中。肥後銀行については移動ATM車を導入、熊本銀行は人吉商工会議所近くの空き店舗を活用して営業中、中央信金は錦店で営業中、南日本銀行は人吉商工会議所の2階で営業予定。

農林水産関係被害状況等報告

R2.7.7 15:00 農林水産部

1. 農林水産物への影響

分類	概要	箇所数等 ※確認されたもの	被害地域
水稲	土砂流入等	120ha	八代市、水俣市、芦北町、津奈木町、錦町、多良木町、湯前町、水上村、天草市等
野菜	ハウス冠水 (キュウリ、イチゴ等)	9箇所	天草市8、人吉市1
	ハウスの倒壊等 (キュウリ、イチゴ)	5箇所	芦北町1、人吉市1、あさぎり町2、多良木町1
花き	ハウス冠水	6箇所	天草市6
果樹	樹園地の崩壊・冠水等	2箇所	芦北町1、津奈木町1
	ハウスへの土砂流入 (不知火)	7箇所	芦北町7
	ハウスの倒壊等	1箇所	芦北町1
	作業道の崩壊	1箇所	水俣市1
その他作物	冠水(タバコ)	150ha	人吉市、錦町、相良村、あさぎり町等
畜産	畜舎等の冠水、損壊	22箇所	芦北町1、人吉市2、錦町9、あさぎり町7、球磨村1、湯前町1、天草市1
	家畜の死亡(牛)	5頭	人吉市2頭、球磨村3頭
	" (鶏)	11千羽	芦北町1箇所
農業関係施設等	農業用機械の損壊等	24箇所	錦町
	共同利用施設等の損壊等	5箇所	芦北町2、人吉市1、錦町2
	JA事務所の冠水	3箇所	芦北町1、人吉市1、球磨村1

※冠水した農作物の被害が進行しないよう追肥や病害虫防除などの情報「7月4日豪雨被害に係る農作物技術対策について」を発出。県庁HPや農業者向けHP「アグリくまもと」にて公表中。状況の変化を踏まえ更新していく。(7/6に第2報を発出)

2. 農地災害の状況

	概要	箇所数等 ※確認されたもの	被害地域
田・畑	法面崩壊等	9箇所	菊池市5、大津町1、八代市1、水俣市1、芦北町1
農業用施設	農道、水路の損傷	26箇所	菊池市1、八代市20、水俣市3、芦北町2

※農業関係ダムは、今のところ被害なし。防災重点ため池の被害(1件)についても、対応済み。

3. 林業関係の状況

	概要	箇所数等	被害地域
林道施設	法面崩壊、路面陥没等	10箇所	玉名市3、天草市1、上天草市5、苓北町1
林地	山地崩壊等	87箇所	八代市4、水俣市6、芦北町37、津奈木町4、人吉市5、錦町2、あさぎり町3、多良木町4、湯前町4、水上村1、相良村5、五木村4、山江村3、天草市5
治山施設	山地崩壊等	3箇所	芦北町2、天草市1

※九州森林管理局とヘリによる災害調査を実施予定。(雨により7/6を7/8に延期。)

↓裏面あり

4. 海岸・漁場・漁港への流木等の流入状況

- 農地海岸などの漂着物について対応中、漁港については明日(7/8)以降に対応。
- 4日午前中に、国土交通省熊本港湾・空港整備事務所に「海煌」、「海輝」に出動要請、現在、八代海にて対応中。

5. 被災者対応に係る側面支援

- 孤立集落の状況把握のための林務関係職員の派遣。
- 市町村職員が被災地支援に専念できるよう農林水産被害状況調査等を県の技術職員が積極的に支援。

土木部被害報告状況【県南地域】

令和2年7月7日(火曜日)11時00分現在

土木部 施設	公共	河川 (1)	ヶ所	○浸水被害…【八代】球磨川(八代市坂本町)、大翰川(八代市)、二見川(八代市) 【球磨】球磨川(球磨村渡)小川(球磨村) 【芦北】佐敷川(芦北町)、湯浦川(芦北町) 【天草】白木河内川(天草市)、一町田川(天草市)早浦川(天草市) ○施設被害…【八代】調査中 【芦北】湯浦川(芦北町):護岸一部損壊 外調査中 佐敷川(芦北町):護岸一部損壊 外調査中 【球磨】万江川(山江村):護岸一部損壊 1箇所 万江川(人吉市):護岸一部損壊 1箇所 免田川(あさぎり町):護岸一部損壊 2箇所 山田川(人吉市):護岸一部損壊 外調査中 【天草】早浦川(天草市):護岸一部損壊 外調査中
		海建設海岸	ヶ所	
		港湾海岸	2ヶ所	(佐敷港:芦北)計石排水機場が運転停止→復旧済 (田浦港:芦北)田浦排水機場が運転停止→復旧済
		岸計 (2)	ヶ所	
		砂防 (3)	ヶ所	
		地すべり防止施設 (4)	ヶ所	
		急傾斜地崩壊防止施設 (5)	ヶ所	
		道路 (6)	46ヶ所	法面崩壊39箇所、路肩決壊3箇所、路面陥没4箇所 【通行規制】64箇所(37路線:全止め24路線、片止め13路線)
		橋りょう (7)	15ヶ所	橋梁崩落14箇所、高欄崩落1箇所 県道橋:7橋 村道橋:6橋(球磨村) 市道橋:2橋(人吉市)
		港湾 (8)	ヶ所	被害なし
		土木部 施設	木	下水道・集落排水 (9)
その他 (10)	ヶ所			
小計(11)=(1)~(10)	ヶ所			
都市施設	公園等			
		その他	ヶ所	
		堆積土砂排除	4	【人吉市】、【芦北町】、【八代市(坂本町)】、【津奈木町】の4市町で浸水、土砂災害による堆積。 ※今後、調査中の球磨郡内、天草市で増の見込み。
		小計 (12)	13ヶ所	
公営住宅	公営住宅 (13)		16ヶ所	◇県営住宅:被害なし。 ◇市町村営住宅 ・八代市 坂本町団地 床上浸水(10戸) ・人吉市 老神(おいがみ)住宅、相良住宅 1階部分浸水 ・水俣市 白浜団地 床上浸水30戸、外平団地 床下浸水84戸 ・山江村 城内団地 床上浸水(10戸) ・芦北町 10団地浸水(黒崎、向町、射場、大丸、江口、海浦、広瀬、寺河内、佐敷駅前、八幡) 他市町村営住宅は調査中。
		その他 (14)	ヶ所	塚原村営の特別養護老人ホーム千寿園の建築確認(情報) 新築確認:H11.10.15 規模:2,415m2(RC2F) 増築確認:H22.9.17 規模(増築):(979m2)計3,394m2(RC2F) 2F部分300m2未満のため、定期報告対象外(ELV設置なし)
		合計 (11)~(14)	ヶ所	
土砂災害	40ヶ所	水俣市17箇所・芦北町13箇所・津奈木町1箇所・天草市4箇所・球磨村3箇所、八代市2箇所・(詳細はすべて調査中)		

7/4～ 豪雨に伴う通行規制箇所図 (県南)
 (7/7 11:00現在)

(高速道路・直轄国道)
 全面通行止区間 (補助国道・県道)

(通行規制箇所は、主要幹線道路のみ記載)

深水橋【流失】
 L=154.9m W=4.6m

坂本橋【流失】
 L=21.0m W=4.9m

鎌瀬橋【流失】
 L=113.2m W=6.3m

神瀬橋【流失】
 L=113.0m W=5.5m

【球磨村】大瀬橋【流失】
 L=100.0m W=3.2m

【球磨村】松本橋【流失】
 L=90.0m W=3.2m

相良橋【流失】
 L=132.0m W=6.3m

西瀬橋【流失】
 L=174.0m W=6.2m

【球磨村】永椎橋【流失】
 L=15.7m W=4.2m

【球磨村】丸岩橋【流失】
 L=12.5m W=3.8m

【球磨村】系原橋【流失】
 L=19.2m W=4.5m

【球磨村】沖鶴橋【流失】
 L=179.4m W=5.0m

【人吉市】天狗橋【全止め】
 L=180.0m W=3.0m

【人吉市】大橋【全止め】
 L=270.0m W=16.8m
 ※高脚式橋

麓橋【流失】
 L=21.8m W=5.5m

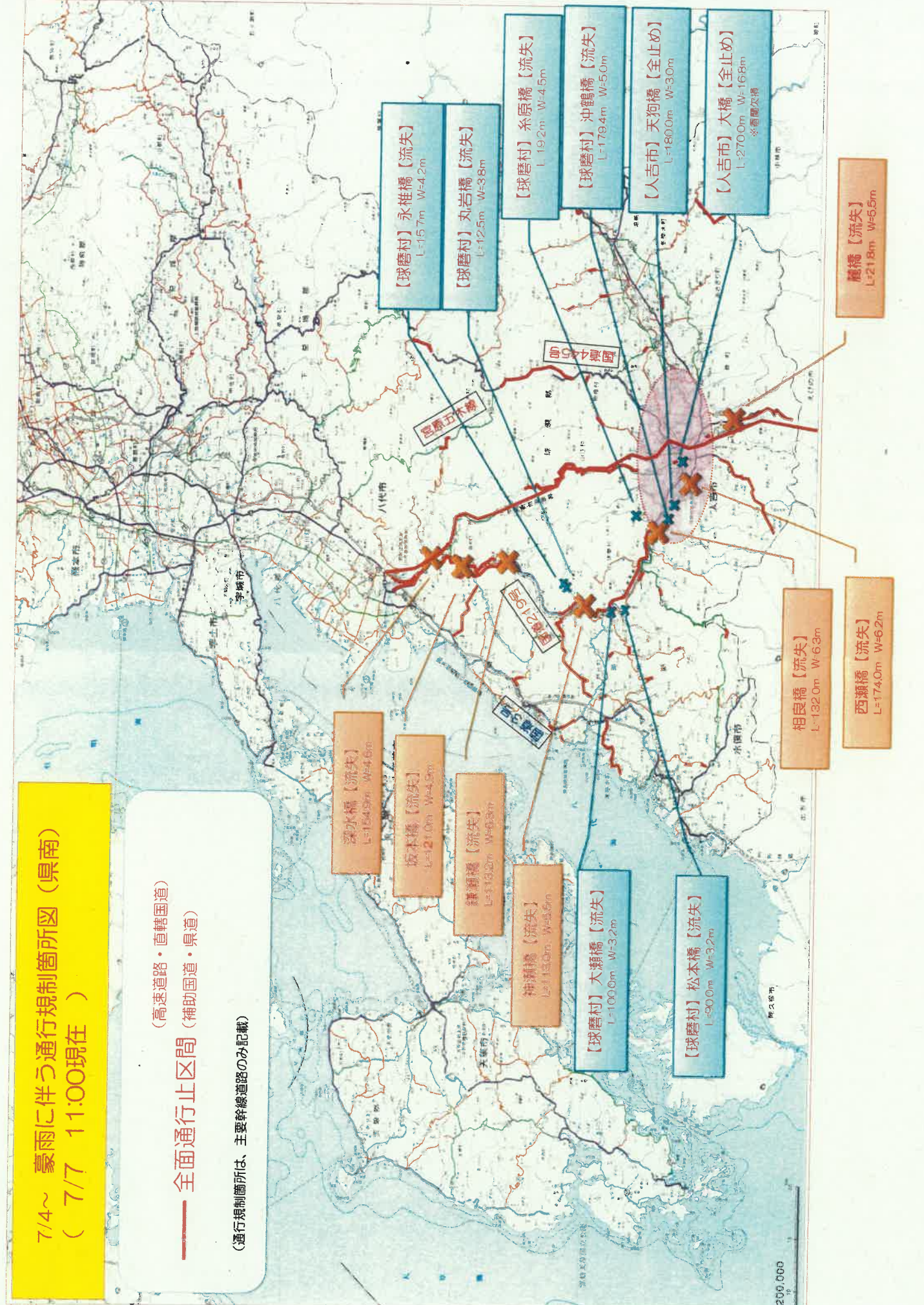

土木部被害報告状況【県北地域】

令和2年7月7日(火曜日)11時00分現在

土木部	公共	河川 (1)	ヶ所	○浸水被害・・・【玉名】関川(玉名市)、境川(玉名市)、和仁川(和水町) ○施設被害・・・【玉名】調査中	
		海岸	建設海岸	ヶ所	
			港湾海岸	ヶ所	
		計 (2)	ヶ所		
		砂防 (3)	ヶ所		
	共	地すべり防止施設 (4)	ヶ所		
		急傾斜地崩壊防止施設 (5)	ヶ所		
	土木	道路 (6)	9ヶ所	法面崩壊9箇所 【通行規制】31箇所(17路線:全止め15路線、片止め2路線)	
		橋りょう (7)	ヶ所		
		港湾 (8)	ヶ所		
	施設	下水道・集落排水 (9)	ヶ所		
その他 (10)		ヶ所			
小計(11)=(1)~(10)		ヶ所			
都市施設	公園等	ヶ所			
	その他	ヶ所			
	堆積土砂排除				
	小計 (12)	ヶ所			
公営住宅	公営住宅 (13)	ヶ所			
	その他 (14)	ヶ所			
	合計 (11)~(14)	ヶ所			
土木部	土砂災害	2ヶ所	南小国町1箇所・南関町1箇所		

7/4~ 豪雨に伴う通行規制箇所図 (県北)
(7/7 11:00現在)

—— 全面通行止区間 (補助国道・県道)
(高速道路・直轄国道)

(通行規制箇所は、主要幹線道路のみ記載)

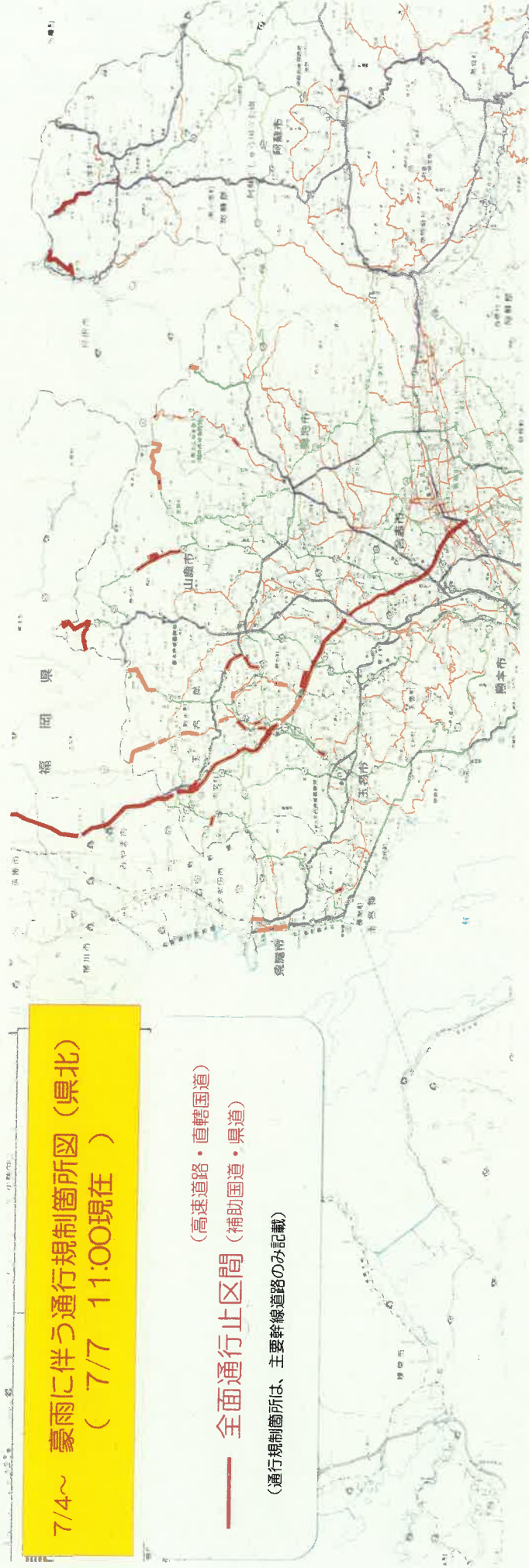

九州自動車道「八代IC～人吉IC」間の無料措置の開始

- NEXCO西日本九州支社は、蒲島知事の要請を受け、本日7日、国道219号の通行止めへの対応として、下記のとおり、九州自動車道「八代IC～人吉IC」間における無料措置を開始しました。

記

1 開始日時

令和2年7月7日(火) 午前8時

2 対象となる区間及び車両

九州自動車道(上下線)八代IC⇄人吉IC間を走行する車両(全車種)

※対象区間以外の走行は無料措置の対象外(有料)

3 利用方法

【ETC利用】

八代ICと人吉ICをETC無線走行

【現金利用】

入口ICで通行券を取り、出口ICで有人レーン又は料金精算機を利用

孤立集落解消に向けた取組み（調査結果）

土木部、農林水産部

- 昨日、3班体制で実施した球磨村の孤立集落に関する調査の結果は以下のとおり。

- 第1班（三ヶ浦、一勝地方面；危機管理防災課、球磨地域振興局農林部林務課、自衛隊）
 - ・人吉市鹿目^{かなめ}から、国有林林道「鹿目線」を通り、三ヶ浦（別添 49, 52-54, 56）には車で、三ヶ浦（55）には徒歩で到達。
さらに一勝地（別添 30）に車で到達。
 - ・松谷集落（53）における聞き取りによると、三ヶ浦では、上記集落の他車で 50, 51, 57-59 の集落で到達が可能とのこと。
また、野々原集落（30）における聞き取りによると、車で 36, 41 の集落に、徒歩で 37, 38 の集落に到達が可能とのこと。

- 第2班（一勝地方面；球磨地域振興局土木部維持管理調整課・農林部林務課、自衛隊）
 - ・国道219号（渡）から村道を通して北上を試みたが、途中（糸原地内）で道路寸断により通行不可。

- 第3班（神瀬方面；球磨地域振興局農林部林務課、自衛隊）
 - ・国道219号線（渡）から林道「椎屋線」を通して北上を試みたが、崩土により通行不可。

<参考：7/5県派遣LO報告>

	班名	(避難先)	男	女	計	備考
1	内布		38	32	70	
2	山口	ドーム	135	148	283	
3	地下	ドーム	37	36	73	
4	今村	ドーム	36	35	71	
5	峯	ドーム	52	64	116	
6	島田		63	77	140	
7	水篠	単独	37	51	88	
8	糸原	単独	27	27	54	
9	立野	単独	21	25	46	
10	境目	単独	13	24	37	
11	大槻	単独	7	5	12	
12	小川		41	66	107	千寿園含む
13	舟戸		42	40	82	
14	茶屋		36	48	84	
15	椎屋	単独	15	13	28	
16	岡	単独	20	21	41	
17	浦野	単独	17	17	34	
18	板崎	役場	15	19	34	
19	中園	役場	32	32	64	
20	田頭	役場	4	5	9	
21	馬場	単独	13	22	35	
22	蔵谷	単独	5	8	13	
23	坂口	単独	2	4	6	
24	高沢	単独	52	45	97	
25	横井	単独	16	13	29	
26	沢見	単独	6	7	13	
27	友尻	役場	36	44	80	
28	宮園	せせらぎ	24	29	53	
29	橋詰	せせらぎ	12	16	28	
30	野々原	単独	36	41	77	
31	中屋	単独	10	12	22	
32	中津	単独	10	8	18	
33	黄檗	単独	8	12	20	
34	吐合	単独	11	14	25	
35	日隠	単独	26	25	51	
36	中渡	単独	1	6	7	
37	岳本	単独	20	19	39	
38	黑白	単独	8	3	11	
39	柳詰	せせらぎ	59	65	124	
40	松舟	単独	16	15	31	
41	田代	単独	16	14	30	
42	地下	単独	19	11	30	
43	淋	ドーム	12	8	20	
44	向淋	単独	10	13	23	
45	大坂間	単独	16	22	38	

46	告	单独	6	6	12	
47	松本	单独	4	4	8	
48	小谷	单独	7	8	15	
49	大無田	单独	56	61	117	
50	大久保	单独	11	17	28	
51	糴口	单独	34	38	72	
52	千津	单独	6	8	14	
53	松谷	单独	20	23	43	
54	那良	单独	16	16	32	
55	那良口	单独	14	17	31	
56	每床	单独	62	82	144	
57	俣口	单独	9	7	16	
58	茂田	单独	6	5	11	
59	遠原	单独	9	16	25	
60	部	单独	20	21	41	
61	和田	单独	5	7	12	
62	堤岩戸	单独	15	13	28	
63	神瀬一区	多目的	13	7	20	
64	神瀬二区	多目的	26	31	57	
65	木屋角	多目的	34	33	67	
66	上原	单独	23	26	49	
67	松野	单独	12	10	22	
68	四蔵	单独	8	11	19	
69	永椎	单独	9	9	18	
70	日当	单独	14	16	30	
71	大岩	单独	17	12	29	
72	飯瀬	单独	5	1	6	
73	伊高瀬	单独	6	8	14	
74	上部	单独	1	3	4	
75	多武除	单独	8	10	18	
76	楮木	单独	7	8	15	
77	川島	单独	24	14	38	
78	大瀬	单独	26	36	62	

◎ 調査隊が到達（徒歩で到達した集落は歩）

○ 到達可能と聞き取り（徒歩でのみ到達可能な集落は歩）

球磨村迂回路検討図

R2.7.7 12:00
道路保全課

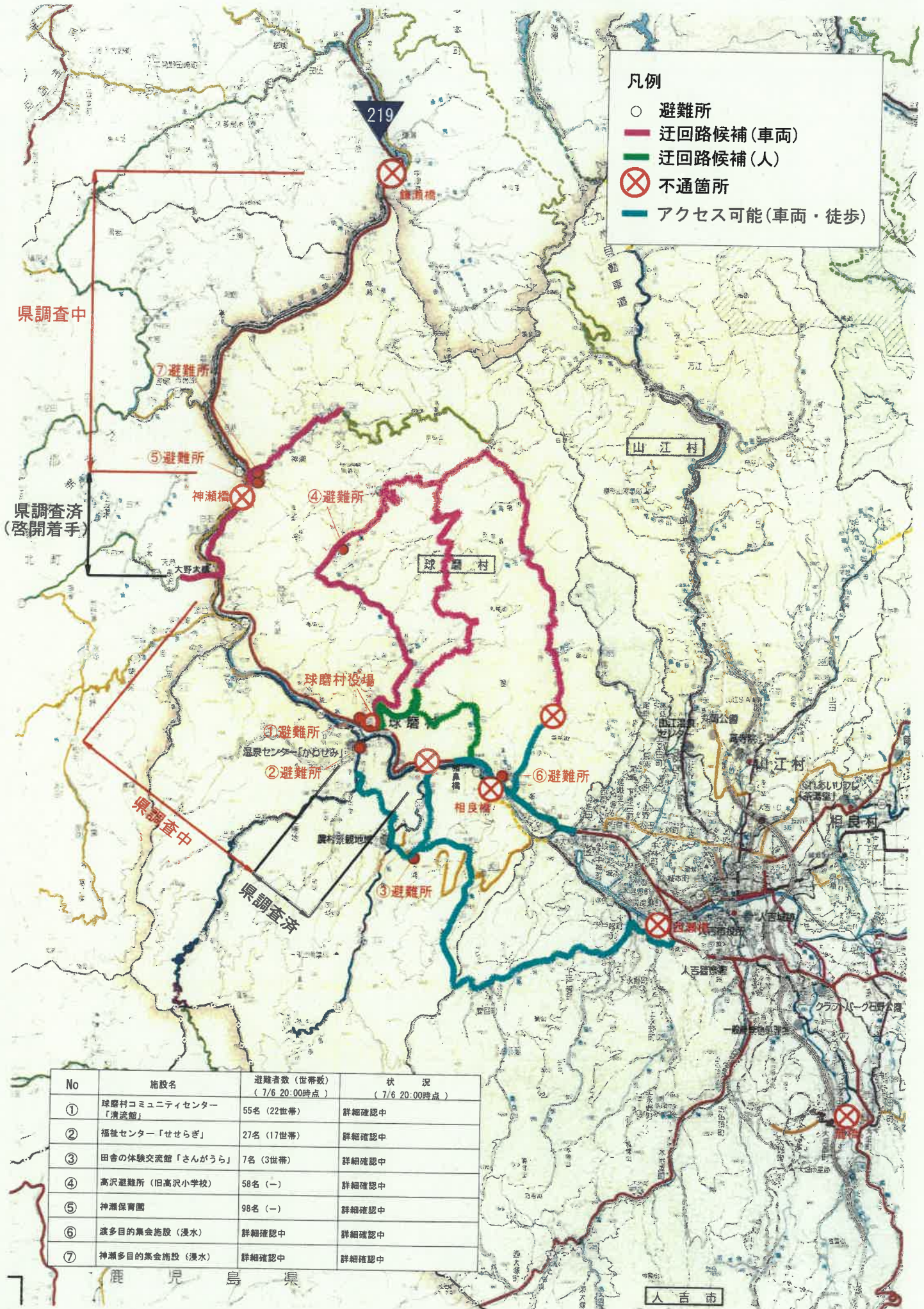

- 凡例
- 避難所
 - 迂回路候補(車両)
 - 迂回路候補(人)
 - ⊗ 不通箇所
 - アクセス可能(車両・徒歩)

No	施設名	避難者数(世帯数) (7/6 20:00時点)	状況 (7/6 20:00時点)
①	球磨村コミュニティセンター「清流館」	55名(22世帯)	詳細確認中
②	福祉センター「せせらぎ」	27名(17世帯)	詳細確認中
③	田舎の体験交流館「さんがうら」	7名(3世帯)	詳細確認中
④	高沢避難所(旧高沢小学校)	58名(-)	詳細確認中
⑤	神瀬保育園	98名(-)	詳細確認中
⑥	渡多目的集会施設(漫水)	詳細確認中	詳細確認中
⑦	神瀬多目的集会施設(漫水)	詳細確認中	詳細確認中



鹿児島県

人吉市

企業局施設被害状況

企業局総務経営課
R2.7.7 12:00現在

事業名	被害状況	
電気事業	発電総合管理所	・NTT基地局の被災により、幸野ダム、市房第二発電所、笠振発電所について発電総合管理所から監視制御不能状態(市房第一発電所については防災無線で制御可能)
	市房第一発電所	・別棟倉庫で外壁の剥がれ ・発電中
	幸野ダム(市房第二発電所)	・市房第二発電所取水口の網場が転覆 ・発電停止中 ・NTT固定電話不通
	笠振発電所	・昨年度被災し復旧中の護岸が再被災。 ・発電停止中
	緑川第一発電所 緑川第二発電所	・リニューアル工事のため発電停止中
	緑川第三発電所	・被害なし ・発電中
	菊鹿発電所	・取水堰の制御盤が浸水したため、発電停止中
工水事業	有明工水	被害なし(通常運転)
	八代工水	同上
	芥北工水 (都呂々ダム)	同上
有料駐車場事業	被害なし(通常営業)	

【教育庁】

被害状況について

7月7日（火）午前11時 現在

1 人的被害

被害情報なし

2 物的被害

【学校】

※下線は昨日からの更新部分

所在 市町村名	学校名	被害状況	被害額
【県立学校】			
八代市	八代清流高校	・グラウンドの冠水 ・部室、武道場、プール更衣室の床上浸水（100cm） ・井戸ポンプへの泥水侵入	調査中
芦北町	芦北高校	・校舎への床上浸水（80cm） ・窓が数か所割れている ・グラウンド及び農場の冠水（50cm） ・1階産業設備の水漏れ・汚泥付着	調査中
	芦北支援学校	・校舎への床上浸水（20cm） ・校長宿舎の床上浸水 ・佐敷分教室校舎への浸水（80cm）	調査中
錦町	球磨中央高校	・校長宿舎の床上浸水（150cm） ・グラウンドの冠水	調査中
【市町村立学校】			
球磨村	渡小学校	・校舎、体育館の床上浸水 ・グラウンドの冠水	調査中
あさぎり町	上小学校	・法面崩落（幅約10m、高さ約30m）	調査中
芦北町	佐敷小学校	・校舎、体育館の床上浸水 ・グラウンドの冠水 ・プール割れ	調査中
	大野小学校	・法面崩落（1か所）	調査中
	湯浦小学校	・法面崩落（1か所）	調査中
	佐敷中学校	・校舎、体育館の床上浸水 ・グラウンドの冠水	調査中
	湯浦中学校	・法面崩落（2か所）	調査中
人吉市	東間小学校	・グラウンドの冠水	調査中
天草市	牛深東小学校	・グラウンド及び校舎周りの冠水、土砂流入 ・フェンスの一部破損	調査中

※この他被害を受けた市町村に所在する小中学校の被害情報については情報収集中。

【教育庁】

【社会教育施設・文化財等】

所在 市町村名	施設等名	被害状況	被害額
人吉市	青井阿蘇神社 (国宝)	・ 拝殿の床上浸水 ・ 楼門冠水 (180 cm)	調査中
	青井阿蘇神社禊 橋 (国登録)	・ 欄干の一部損壊	調査中
	大村横穴群 (国史跡)	・ 崖面崩落 (遊歩道の安全対策対応済)	調査中
	人吉城跡 (国史跡)	・ 法面崩落	調査中
相良村 錦町	くま川鉄道 球磨川第四橋梁 (国登録)	・ 流出	調査中
芦北町	熊本県立あしき た青少年の家	・ 洋室棟下の法面崩落	調査中
あさぎり町	免田総合グラウ ンド	・ 北側法面崩落 (2か所)	調査中
	B & G プール	・ 法面崩落 (1か所) ・ 法面崩落による自転車小屋損壊	調査中
天草市	牛深高校職員住 宅	・ 床下浸水	調査中
	魚貫町いきいき ふれあい館	・ 裏山の土砂崩れ	調査中

3 本日の休校等情報について

※別添報道資料のとおり (7月7日 (火) 午前9時現在)

報道資料

災害等による県内各学校の休校等情報(7月7日(火)分)

※熊本市立の学校は含まれません。

(令和2年(2020年)7月7日9時00分現在)

区分	設置者	学校数	休校(園)	始業遅れ	授業打ち切り	その他
幼稚園	市町村立 (熊本市除く)	17	7	1	0	0
	私立	73	0	0	0	0
	小計	90	7	1	0	0
小学校	市町村立 (熊本市除く)	242	132	4	0	0
中学校	県立	3	2	0	0	0
	市町村立 (熊本市除く)	116	64	2	0	0
	私立	8	5	0	0	0
	小計	127	71	2	0	0
義務教育学校	市町村立	2	0	1	0	0
高等学校 (全日制)	県立	50	23	0	0	1
	私立	21	13	0	0	0
	小計	71	36	0	0	1
特別支援学校	県立	18	6	1	1	0
	八代市立	1	1	0	0	0
	小計	19	7	1	1	0
高等学校 (定時制)	県立	8	3	0	0	0
合計		559	256	9	1	1

※ 学校数には分校を含みます。□

※ 数字は、現時点で休校等の確認ができています。

<参考> 学校名

(休校(園))

※別紙一覧のとおり

(始業遅れ)

【市町村立幼稚園】
山鹿市立山鹿幼稚園

【市町村立小学校】
長洲町立六栄小学校、長洲町立腹赤小学校、長洲町立長洲小学校、長洲町立清里小学校

【市町村立中学校】
長洲町立腹栄中学校、長洲町立長洲中学校

【義務教育学校】
高森町立高森東学園義務教育学校

【県立特別支援学校】
ひのくに高等支援学校

(授業打ち切り)

【県立特別支援学校】
小国支援学校

(その他)

【県立高校】
玉名(自宅待機)

問い合わせ先

(県立学校、市町村立学校)

教育政策課 上窪 333-2699(内線6698)

(私立学校(私立幼稚園・私立幼稚園型認定こども園を除く))

私学振興課 横田 333-2064(内線3259)

(私立幼稚園・私立幼稚園型認定こども園)

子ども未来課 森 333-2227(内線7212)

(別添)

【市町村立幼稚園】

	学校名	備考
1	津奈木町立津奈木幼稚園	6日(月)~7日(火)
2	八代市立太田郷幼稚園	7日(火)
3	八代市立代陽幼稚園	7日(火)
4	八代市立松高幼稚園	7日(火)
5	八代市立植柳幼稚園	7日(火)
6	八代市立麦島幼稚園	7日(火)
7	八代市立千丁幼稚園	7日(火)

【市町村立小学校】

	学校名	備考
1	八代市立泉小学校	6日(月)~7日(日)
2	八代市立八竜小学校	6日(月)~8日(水)
3	水俣市立葛渡小学校	6日(月)~7日(日)
4	水俣市立久木野小学校	6日(月)~7日(日)
5	水俣市立水東小学校	6日(月)~7日(日)
6	水俣市立水俣第一小学校	6日(月)~7日(日)
7	水俣市立水俣第二小学校	6日(月)~7日(日)
8	水俣市立袋小学校	6日(月)~7日(日)
9	水俣市立湯出小学校	6日(月)~7日(日)
10	芦北町立内野小学校	6日(月)~8日(水)
11	芦北町立大野小学校	6日(月)~8日(水)
12	芦北町立佐敷小学校	6日(月)~8日(水)
13	芦北町立田浦小学校	6日(月)~8日(水)
14	芦北町立湯浦小学校	6日(月)~8日(水)
15	芦北町立吉尾小学校	6日(月)~8日(水)
16	津奈木町立津奈木小学校	6日(月)~7日(日)
17	人吉市立人吉東小学校	6日(月)~確認中
18	人吉市立大畑小学校	6日(月)~確認中
19	人吉市立東間小学校	6日(月)~確認中
20	人吉市立中原小学校	6日(月)~確認中
21	人吉市立西瀬小学校	6日(月)~確認中
22	人吉市立人吉西小学校	6日(月)~確認中
23	錦町立木上小学校	6日(月)~確認中
24	錦町立一武小学校	6日(月)~確認中

25	錦町立西小学校	6日(月)～確認中
26	あさぎり町立岡原小学校	6日(月)～確認中
27	あさぎり町立上小学校	6日(月)～確認中
28	あさぎり町立深田小学校	6日(月)～確認中
29	あさぎり町立須恵小学校	6日(月)～確認中
30	あさぎり町立免田小学校	6日(月)～確認中
31	多良木町立久米小学校	6日(月)～確認中
32	多良木町立黒肥地小学校	6日(月)～確認中
33	多良木町立黒肥地小学校柳野分校	6日(月)～確認中
34	多良木町立多良木小学校	6日(月)～確認中
35	相良村立相良北小学校	6日(月)～確認中
36	相良村立相良南小学校	6日(月)～確認中
37	五木村立五木東小学校	6日(月)～確認中
38	山江村立万江小学校	6日(月)～確認中
39	山江村立山田小学校	6日(月)～確認中
40	球磨村立渡小学校	6日(月)～確認中
41	球磨村立一勝地小学校	6日(月)～確認中
42	荒尾市立荒尾第一小学校	7日(火)
43	荒尾市立万田小学校	7日(火)
44	荒尾市立府本小学校	7日(火)
45	荒尾市立緑ヶ丘小学校	7日(火)
46	荒尾市立有明小学校	7日(火)
47	荒尾市立八幡小学校	7日(火)
48	荒尾市立清里小学校	7日(火)
49	荒尾市立中央小学校	7日(火)
50	荒尾市立桜山小学校	7日(火)
51	荒尾市立平井小学校	7日(火)
52	玉名市立玉名町小学校	7日(火)
53	玉名市立玉水小学校	7日(火)
54	玉名市立滑石小学校	7日(火)
55	玉名市立豊水小学校	7日(火)
56	玉名市立築山小学校	7日(火)
57	玉名市立八嘉小学校	7日(火)
58	玉名市立伊倉小学校	7日(火)
59	玉名市立睦合小学校	7日(火)
60	玉名市立大野小学校	7日(火)
61	玉名市立大浜小学校	7日(火)

62	玉名市立鍋小学校	7日(火)
63	玉名市立横島小学校	7日(火)
64	玉名市立玉陵小学校	7日(火)
65	玉名市立小天小学校	7日(火)
66	玉名市立高道小学校	7日(火)
67	玉東町立木葉小学校	7日(火)
68	玉東町立山北小学校	7日(火)
69	和水町立菊水小学校	7日(火)
70	和水町立三加和小学校	7日(火)
71	南関町立南関第一小学校	7日(火)
72	南関町立南関第二小学校	7日(火)
73	南関町立南関第三小学校	7日(火)
74	南関町立南関第四小学校	7日(火)
75	山鹿市立鹿北小学校	7日(火)
76	山鹿市立鹿本小学校	7日(火)
77	山鹿市立八幡小学校	7日(火)
78	山鹿市立三岳小学校	7日(火)
79	山鹿市立山鹿小学校	7日(火)
80	山鹿市立大道小学校	7日(火)
81	山鹿市立三玉小学校	7日(火)
82	山鹿市立菊鹿小学校	7日(火)
83	山鹿市立平小城小学校	7日(火)
84	山鹿市立めのだけ小学校	7日(火)
85	菊池市立菊池北小学校	7日(火)
86	菊池市立旭志小学校	7日(火)
87	菊池市立花房小学校	7日(火)
88	菊池市立菊之池小学校	7日(火)
89	菊池市立七城小学校	7日(火)
90	菊池市立隈府小学校	7日(火)
91	菊池市立泗水小学校	7日(火)
92	菊池市立泗水東小学校	7日(火)
93	菊池市立泗水西小学校	7日(火)
94	菊池市立戸崎小学校	7日(火)
95	大津町立美咲野小学校	7日(火)
96	大津町立大津南小学校	7日(火)
97	大津町立室小学校	7日(火)
98	大津町立大津北小学校	7日(火)

99	大津町立護川小学校	7日(火)
100	大津町立大津小学校	7日(火)
101	大津町立大津東小学校	7日(火)
102	阿蘇市立阿蘇小学校	7日(火)
103	阿蘇市立一の宮小学校	7日(火)
104	阿蘇市立阿蘇西小学校	7日(火)
105	阿蘇市立内牧小学校	7日(火)
106	阿蘇市立波野小学校	7日(火)
107	南小国町立市原小学校	7日(火)
108	南小国町立中原小学校	7日(火)
109	南小国町立りんどうヶ丘小学校	7日(火)
110	小国町立小国小学校	7日(火)
111	八代市立昭和小学校	7日(火)
112	八代市立太田郷小学校	7日(火)
113	八代市立鏡小学校	7日(火)
114	八代市立松高小学校	7日(火)
115	八代市立郡築小学校	7日(火)
116	八代市立金剛小学校弥次分校	7日(火)
117	八代市立宮地小学校	7日(火)
118	八代市立高田小学校	7日(火)
119	八代市立八千把小学校	7日(火)
120	八代市立金剛小学校	7日(火)
121	八代市立八代小学校	7日(火)
122	八代市立日奈久小学校	7日(火)
123	八代市立龍峯小学校	7日(火)
124	八代市立二見小学校	7日(火)
125	八代市立文政小学校	7日(火)
126	八代市立麦島小学校	7日(火)
127	八代市立千丁小学校	7日(火)
128	八代市立有佐小学校	7日(火)
129	八代市立代陽小学校	7日(火)
130	八代市立東陽小学校	7日(火)
131	八代市立泉第八小学校	7日(火)
132	八代市立植柳小学校	7日(火)

【県立中学校】

	学校名	備考
1	八代中学校	6日(月)~7日(火)
2	宇土中学校	7日(火)

【市町村立中学校】

	学校名	備考
1	八代市立坂本中学校	6日(月)~8日(水)
2	八代市立泉中学校	6日(月)~7日(火)
3	芦北町立田浦中学校	6日(月)~8日(水)
4	芦北町立佐敷中学校	6日(月)~8日(水)
5	芦北町立湯浦中学校	6日(月)~8日(水)
6	津奈木町立津奈木中学校	6日(月)~7日(火)
7	水俣市立水俣第一中学校	6日(月)~7日(火)
8	水俣市立水俣第一中学校浜分校	6日(月)~7日(火)
9	水俣市立水俣第二中学校	6日(月)~7日(火)
10	水俣市立袋中学校	6日(月)~7日(火)
11	水俣市立緑東中学校	6日(月)~7日(火)
12	人吉市立第一中学校	6日(月)~確認中
13	人吉市立第二中学校	6日(月)~確認中
14	人吉市立第三中学校	6日(月)~確認中
15	錦町立錦中学校	6日(月)~確認中
16	あさぎり町立あさぎり中学校	6日(月)~確認中
17	多良木町立多良木中学校	6日(月)~確認中
18	相良村立相良中学校	6日(月)~確認中
19	五木村立五木中学校	6日(月)~確認中
20	山江村立山江中学校	6日(月)~確認中
21	球磨村立球磨中学校	6日(月)~確認中
22	玉名市立玉名中学校	7日(火)
23	玉名市立玉南中学校	7日(火)
24	玉名市立玉陵中学校	7日(火)
25	玉名市立有明中学校	7日(火)
26	玉名市立岱明中学校	7日(火)
27	玉名市立天水中学校	7日(火)
28	荒尾市立荒尾海陽中学校	7日(火)
29	荒尾市立荒尾第三中学校	7日(火)
30	荒尾市立荒尾第四中学校	7日(火)
31	玉東町立玉東中学校	7日(火)
32	和水町立菊水中学校	7日(火)
33	和水町立三加和中学校	7日(火)
34	南関町立南関中学校	7日(火)
35	山鹿市立山鹿中学校	7日(火)

36	山鹿市立鹿北中学校	7日(火)
37	山鹿市立菊鹿中学校	7日(火)
38	山鹿市立鹿本中学校	7日(火)
39	山鹿市立米野岳中学校	7日(火)
40	菊池市立菊池北中学校	7日(火)
41	菊池市立菊池南中学校	7日(火)
42	菊池市立七城中学校	7日(火)
43	菊池市立旭志中学校	7日(火)
44	菊池市立泗水中学校	7日(火)
45	大津町立大津中学校	7日(火)
46	大津町立大津北中学校	7日(火)
47	阿蘇市立一の宮中学校	7日(火)
48	阿蘇市立阿蘇中学校	7日(火)
49	阿蘇市立波野中学校	7日(火)
50	南小国町立南小国中学校	7日(火)
51	小国町立小国中学校	7日(火)
52	八代市立第一中学校	7日(火)
53	八代市立第二中学校	7日(火)
54	八代市立第三中学校	7日(火)
55	八代市立第四中学校	7日(火)
56	八代市立第五中学校	7日(火)
57	八代市立第六中学校	7日(火)
58	八代市立第七中学校	7日(火)
59	八代市立第八中学校	7日(火)
60	八代市立日奈久中学校	7日(火)
61	八代市立二見中学校	7日(火)
62	八代市立千丁中学校	7日(火)
63	八代市立鏡中学校	7日(火)
64	八代市立東陽中学校	7日(火)

【私立中学校】

	学校名	備考
1	熊本学園大学付属中学校	7日(火)
2	信愛女学院中学校	7日(火)
3	尚綱中学校	7日(火)
4	九州学院中学校	7日(火)
5	ルーテル学院中学校	7日(火)

【県立高校】

	学校名	備考
1	人吉高校	6日(月)~8日(水)
2	人吉高校五木分校	6日(月)~8日(水)
3	球磨工業高校	6日(月)~8日(水)
4	球磨中央高校	6日(月)~8日(水)
5	南稜高校	6日(月)~8日(水)
6	芦北高校	6日(月)~8日(水)
7	八代高校	6日(月)~7日(火)
8	八代清流高校	6日(月)~7日(火)
9	八代東高校	6日(月)~7日(火)
10	八代工業高校	6日(月)~7日(火)
11	八代農業高校	6日(月)~7日(火)
12	八代農業高校泉分校	6日(月)~7日(火)
13	水俣高校	6日(月)~7日(火)
14	牛深高校	6日(月)~7日(火)
15	小国高校	7日(火)
16	菊池高校	7日(火)
17	岱志高校	7日(火)
18	大津高校	7日(火)
19	宇土高校	7日(火)
20	鹿本高校	7日(火)
21	鹿本農業高校	7日(火)
22	阿蘇中央高校	7日(火)
23	北稜高校	7日(火)

【私立高校】

	学校名	備考
1	八代白百合学園高校	6日(月)~7日(火)
2	玉名女子高等学校	7日(火)
3	熊本学園大学付属高等学校	7日(火)
4	信愛女学院高等学校	7日(火)
5	東海大学付属星翔高等学校	7日(火)
6	菊池女子高等学校	7日(火)
7	尚綱高等学校	7日(火)
8	九州学院高等学校	7日(火)
9	慶誠高等学校	7日(火)
10	ルーテル学院高等学校	7日(火)
11	専修大学玉名高等学校	7日(火)
12	城北高等学校	7日(火)
13	有明高等学校	7日(火)~8日(水)

【県立特別支援学校】

	学校名	備考
1	球磨支援学校	6日(月)~8日(水)
2	芦北支援学校(佐敷分教室を含む)	6日(月)~8日(水)
3	大津支援学校	7日(火)
4	菊池支援学校(山鹿分教室を含む)	7日(火)
5	荒尾支援学校	7日(火)
6	黒石原支援学校	7日(火)

【市町村立特別支援学校】

	学校名	備考
1	八代市立八代支援学校	7日(火)

【県立高校(定時制)】

	学校名	備考
1	人吉高校	6日(月)~8日(水)
2	八代工業高校	6日(月)~7日(火)
3	水俣高校	6日(月)~7日(火)

今後の雨の見通し



➤ 概況

梅雨前線が対馬海峡付近に停滞しています。前線は8日夜にかけて九州北部地方を南下する見込みです。熊本県では、8日朝にかけて局地的に雷を伴った非常に激しい雨が断続的に降り、大雨が長く続くおそれがあります。8日昼前にかけて土砂災害、河川の増水や氾濫に厳重に警戒。

週間予報では、9日から12日ごろにかけても梅雨前線の影響でぐずついた天気が続く見込み。

現在、熊本市、山鹿菊池、荒尾玉名、芦北地方、球磨地方に、また宇城八代、天草地方、阿蘇地方の一部の市町村に、土砂災害警戒情報を発表中。

7日12時40分に、菊池川に氾濫注意情報を発表しています（危険情報から注意情報へ引き下げ）。

➤ 今後の雨の予想

7日に予想される1時間降水量（多い所）

熊本地方、阿蘇地方、天草・芦北地方、球磨地方：70ミリ 球磨地方：50ミリ

8日に予想される1時間降水量（多い所）

熊本地方、阿蘇地方、天草・芦北地方、球磨地方：50ミリ

7日12時から8日12時までに予想される24時間降水量（多い所）

熊本地方、阿蘇地方：250ミリ 天草・芦北地方：200ミリ 球磨地方：180ミリ

8日12時から9日12時までに予想される24時間降水量（多い所）

熊本県全域：100から150ミリ

レーダー画像 7日12時35分

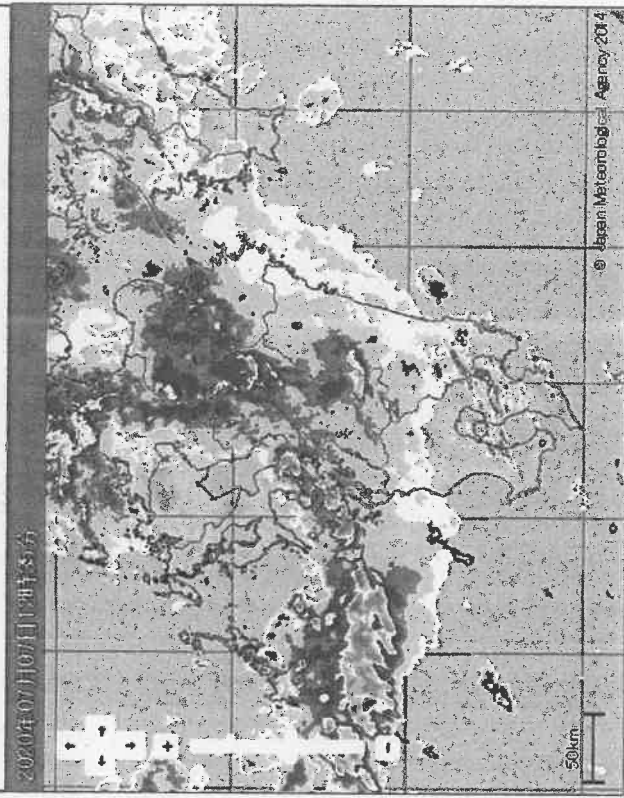

衛星画像と地上天気図 7日9時



警報・注意報の発表状況 7日12時現在

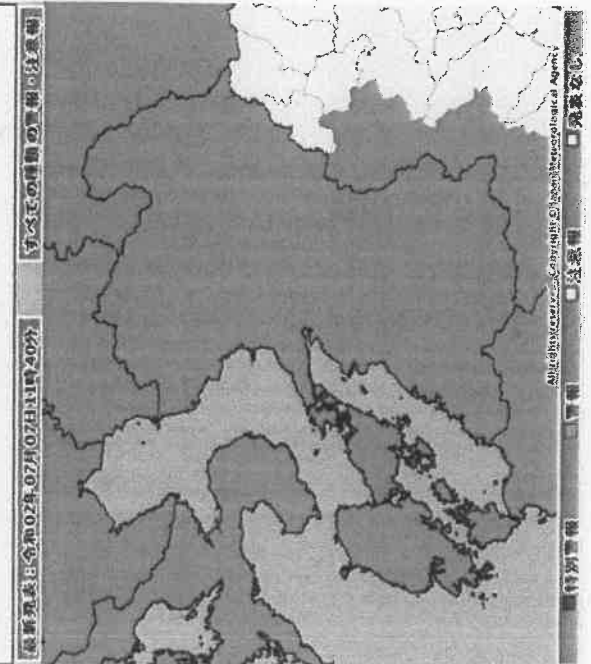

土砂災害警戒情報の発表状況 7日12時現在



	7日					8日						
	12-15時	15-18時	18-21時	21-24時	0-3時	3-6時	6-9時	9-12時	12-15時	15-18時	18-21時	21-24時
	昼過ぎ	夕方	夜の はじめ頃	夜遅く	未明	明け方	朝	昼前	昼過ぎ	夕方	夜の はじめ頃	夜遅く
大雨(土砂)	熊本地方	☁	☁	☁	☁	☁	☁	☁	☁	☁	☁	
	阿蘇地方	☁	☁	☁	☁	☁	☁	☁	☁	☁	☁	
	天草・芦北地方	☁	☁	☁	☁	☁	☁	☁	☁	☁	☁	
	球磨地方	☁	☁	☁	☁	☁	☁	☁	☁	☁	☁	
予想降水量 (ミリ)	熊本地方	70	70	40	40	50	50	30	5	1	1	1
	阿蘇地方	70	70	40	40	50	50	30	5	1	1	1
	天草・芦北地方	70	70	40	40	50	50	30	1	1	1	1
	球磨地方	50	50	30	30	50	50	30	1	1	1	1
洪水	熊本地方	☁	☁	☁	☁	☁	☁	☁	☁	☁	☁	
	阿蘇地方	☁	☁	☁	☁	☁	☁	☁	☁	☁	☁	
	天草・芦北地方	☁	☁	☁	☁	☁	☁	☁	☁	☁	☁	
	球磨地方	☁	☁	☁	☁	☁	☁	☁	☁	☁	☁	
雷	熊本県	注	注	注	注	注	注	注	注	注	注	
早期注意情報(大雨)		注	注	注	注	注	注	注	注	注	注	

警報級 注意報級

「大雨と落雷及び突風に関する熊本県気象情報 第22号」を7月7日16時30分頃発表予定

熊本県では、8日にかけて土砂災害に厳重に警戒、河川の増水や氾濫、低い土地の浸水に警戒。特に、球磨地方、天草・芦北地方、宇城八代では、土砂災害、河川の増水や氾濫に厳重に警戒。

1. 被害状況

<7月4日の大雨> ※7月7日(火) AM6:00現在

1 人的被害 特別養護老人ホーム(球磨村) 14人死亡

2 物的被害

地域	施設区分	浸水被害施設数
八代	医療施設	2
	保育所	2
	高齢者施設	4
	薬局	1
水俣・芦北	医療施設	10
	保育所	6
	障がい者施設	6
	高齢者施設	7
	薬局	8
人吉・球磨	医療施設	15
	保育所	6
	障がい者施設	3
	高齢者施設	14
	薬局	19
	医薬品卸事業所	3
	と畜場	1
天草	医療施設	1
	保育所	2
	障がい者施設	1
合計		111

<7月7日の大雨> ※7月7日(火) 12:00現在

1 人的被害 なし

2 物的被害

地 域	施設区分	浸水被害施設数
荒尾・玉名	障がい者施設	1
	高齢者施設	2
山鹿	児童養護施設	1
合 計		4

2. 職員派遣状況

1 避難所等支援

・ 7月5日(日) 人吉市及び球磨村内避難所に支援職員を派遣。

人吉市：避難所15か所のうち6か所(8:30～17:15)

全庁から30名

球磨村：避難所4か所のうち1か所(8:30～17:15)

全庁から12名(うち4名(保健師))

・ 7月6日(月) 人吉市及び球磨村、津奈木町内避難所に支援職員を派遣。

人吉市：避難所15か所(8:30～17:15)

全庁から35名(うち5名(保健師))

球磨村：避難所4か所のうち1か所(8:30～17:15)

全庁から6名(うち4名(保健師))

津奈木町：避難所2か所(8:30～17:15)、(17:15～8:30)

全庁からそれぞれの時間帯で2名(計4名)

・ 7月7日(火) 人吉市及び球磨村、津奈木町、水俣市内避難所に支援職員を派遣。

人吉市：避難所15か所(8:30～17:15)

全庁から35名(うち5名(保健師))

球磨村：避難所5か所のうち2か所(8:30～17:15)

全庁から6名(うち4名(保健師))

津奈木町：避難所2か所(8:30～17:15)、(17:15～8:30)

全庁からそれぞれの時間帯で2名(計4名)

水俣市：避難所12か所(17:00～8:30)

全庁から12名。

2 保健所業務支援

・ 7月5日（日）～

派遣先	派遣人数	(派遣元) 職種
八代保健所	2名	(山鹿保健所) 医師1名、保健師1名
水俣保健所	2名	(菊池保健所) 保健師1名、管理栄養士1名
人吉保健所	4名	(阿蘇保健所) 医師1名、獣医師1名 薬剤師1名、保健師1名
	1名	(健康づくり推進課) 管理栄養士1名

3. 保健医療調整本部

1 転院搬送調整

- ・ 災害派遣コーディネーターの助言により被災者の転院搬送を調整。

	施設名	搬送人数 (搬送先)
八代市	峯苦医院 (1階床上浸水)	15名 (熊本労災病院) 2名 (八代北部地域医療センター)
	高橋医院 (1階床上浸水)	13名 (熊本総合病院)
球磨村	特別養護老人ホーム千寿園等 関係	20名 (人吉医療センター) 35名 (公立多良木病院)

- ・ 球磨村在宅透析患者6名について以下のとおり調整。

1名 (孤立集落のため救助)	陸上自衛隊により熊本総合病院に搬送 (7/6)
優先順位が高い4名	陸上自衛隊により外山内科医院、球磨病院、たかみや医院及び熊本総合病院に搬送 (7/6)
その他1名	熊本総合病院への搬送中 (7/7)

2 DMAT

- ・ 7月4日(土)、熊本県内及び九州各県に派遣要請。
- ・ 7月5日(日)、活動拠点本部開設(8:30、熊本労災病院)
(18:30、人吉医療センター)

参集	32チーム / 本部代表：熊本医療センター 山田Dr ・熊本県6(荒尾市民、天草中央、川口、公立玉名、済生会熊本、熊大) ・九州各県26(福岡県17、宮崎県4、佐賀県5)
活動内容	・被災医療機関の状況把握、避難所の状況把握。 ・被災の著しい13病院に1チームを各々投入。

- ・ 7月6日(月)、九州、中国、近畿エリアに第2陣派遣要請。
 → 34チームが派遣の承諾あり(本日午後から随時熊本県入り)

- ・ 7月4日(土)、熊本県内及び九州各県に派遣要請。
- ・ 7月5日(日)、活動拠点本部開設(8:30、熊本労災病院)
(18:30、人吉医療センター)

参集予定	32チーム / 本部代表：熊本医療センター 山田Dr ・熊本県6(荒尾市民、天草中央、川口、公立玉名、済生会熊本、熊大) ・九州各県26(福岡県17、宮崎県4、佐賀県5)
活動内容	・被災医療機関の状況把握、避難所の状況把握。 ・被災の著しい13病院に1チームを各々投入。

- ・ 救護所の開設・避難所アセスメントに伴うDMATの投入検討。

3 DHEAT(災害時健康危機管理支援チーム)派遣

- 7月5日(日) 厚生労働省へ2チームの派遣を要請

構成員 (希望)	医師1名、保健師2名、食品衛生監視員1名、廃棄物対応が可能な職員1名
活動場所	人吉保健所及び保健所支援として球磨村役場

- 7月8日から長崎県チーム、佐賀県チームが活動開始予定

4 保健師等応援派遣

○ 7月6日(月) 厚生労働省へ4チームの派遣を要請

構成員	保健師2名、事務職1名
活動場所	球磨村、芦北町及び津奈木町の避難所等

- ・福岡市チーム 7月7日～
- ・広島県チーム 7月8日～
- ・徳島県チーム 〃
- ・香川県・高松市合同チーム 調整中

(参考)

- ・熊本市が人吉市に保健師10名を派遣(7月7日から)

5 災害薬事コーディネーター等

- ・7月6日(月)、県薬剤師会に対し災害薬事コーディネーターを熊本県保健医療調整本部及び八代、人吉地域本部に派遣要請
- ・熊本県モバイルファーマシーを人吉地区に出動要請
- ・熊本県災害時緊急医薬品を人吉保健所、水俣保健所へ運搬するよう医薬品卸業協会に要請(※7月7日午前中に配置)

4. 物資

- ・7月5日 球磨村に対し、県の備蓄物資から、水(2リットルペットボトル1,500本)、食料(アルファ米800食・保存パン800食)・毛布(350枚)等をお届け
- ・7月5日 被災市町村に対し、国からのプッシュ型支援物資(水・パーティション)をお届け

※引き続き、市町村の要望を踏まえ、県においてもプッシュ型支援を実施する

5. 医療物資支援

<人吉保健所>

- ・マスク1万枚、消毒用エタノール120L配布(7/4)

<水俣保健所>

- ・マスク1万枚、消毒用エタノール100L、ガウン300枚、手袋2,000枚配布(7/5)

6. 高齢者や障がい者等への宿泊施設の提供

7月4日付けで熊本県旅館ホテル生活衛生同業組合に対し、被災された要配慮者等への宿泊場所の提供について協力を要請。14施設が、受入可能と回答。関係市町村に対し、事業の実施について通知し、宿泊施設の利用希望者の募集を開始。

7. 熊本県災害派遣健康福祉チーム（熊本DCAT）の派遣

7月8日より、人吉市の避難所に熊本DCATを派遣

<第1陣> 7月8日から5日間程度

人吉市スポーツパレス避難所を拠点に現地のニーズを組み合わせながら、高齢者・障がい者等の要配慮者を支援

※熊本DCAT：県内の高齢者・障がい者支援7団体で組織。熊本地震でも実績あり

8. 被害者等の心のケア

- ・ 7月4日 DPAT調整本部を設置
- ・ 7月5日 DPATの拠点本部を八代に設置
- ・ 7月6日 DPATの拠点本部を人吉に設置、球磨村及び医療機関へ先遣隊を派遣

9. ボランティア

7月6日、熊本県社会福祉協議会が熊本県災害ボランティアセンターを設置。市町村災害ボランティアセンター設置の支援を行う。

八代市、人吉市、芦北町、あさぎり町の社会福祉協議会が災害ボランティアセンターの開設を決め、現在、準備が進められている。

なお、新型コロナウイルス感染拡大防止のため、ボランティアについては、県内に限定される。

10. 被災者の入浴支援

被災により入浴できない方を対象とした、公衆浴場による無料入浴サービスの実施について、7月6日付けて関係市町村に通知。

また、災害時には、時間の経過とともに、刻一刻と対応が変わってきます。

プッシュ型支援については、水や食料に加え、スポットクーラー約150台の調達が完了し、被災市町村に本日発送いたしました。

人吉市、芦北町の2か所では、自衛隊の支援による入浴支援が本日からスタートし、被災された方々の心と体を癒してくれています。

また、こうした災害対応を担う県の体制についても強化を図っています。

物資の供給や在宅・車中での避難生活を支援するため、専門チームの「避難所等支援室」を本日付けで設置し、人命救助の次のフェーズである避難生活のケアに取り組んで参ります。

明日、武田防災大臣と私が、芦北町、八代市などを訪問し、激励して参ります。

各本部員、ならびに関係機関の皆様におかれましても、被災された方々の「痛みの最小化」に向け、是非、ニーズを先読みしながら、対応にあたってください。

大雨の状況も、未だ予断を許さない状況です。皆様と力を合わせて、頑張っていきましょう。

令和2年（2020年）7月7日

危機管理防災課

令和2年（2020年）7月7日 第5回災害対策本部会議

知事から各対策部への指示

昨日から、九州北部でも大雨特別警報が発令され、山鹿、荒尾、小国など県北地域においても、被害が発生しています。

現在、様々な情報が寄せられていますが、この度の災害により犠牲になられた方々にお悔やみを申し上げます。

また、被害にあわれた方々に、改めてお見舞いを申し上げます。

そのような厳しい状況にあっても、自衛隊、警察、消防、海上保安庁、その他の関係機関の皆様におかれましては、懸命に救助活動にご尽力いただいております。心から感謝申し上げます。

本日で、災害発生から4日目となり、「発災後72時間」が経過しました。まだ、救助や支援を待ち望まれている方々が多くおられます。

特に被害が大きかった球磨村においては、関係機関の連携により、順次、孤立地域の安否確認と避難が進んでいます。

球磨村をはじめ、まだ情報が届いていない、孤立集落や避難者の情報など、被害の全容把握に向け、引き続き取り組んでください。

市町村別孤立集落状況

令和2年7月7日10時00分現在

※孤立状況凡例
 ○:孤立解消(車通行可)、△:現地に接触済、×:現地接触未了

市町村名	①集落名	②世帯数	③孤立している理由	④活動状況・対応	⑤孤立状況			⑥市町村接点取り ※7月7日10時00分時点																				
					電気	水道	NTT固定	docomo	au	softbank																		
人吉市	土砂崩れで道路の寸断 22 坂田町 (7/7 16:40)	人員の捜索を行った	○	○	×	不明	○	○	△	×																		
											土砂崩れで道路の寸断 23 新原町 (7/7 16:40)	○	○	×	不明	○	○	△	×									
																				土砂崩れによる道路の寸断 24 上野田町	○	○	×	不明	○	○	△	×
新あさざり町	23 県道から集落に続く街道が崩落	○	×	×	×	不明	△	△	×	×																		
											多良木町	土砂崩れによる道路の寸断 29 宮ヶ野 多くて集落に接点を取ることが出来なかった	○	○	×	×	不明	△	△	×								
湯前町	土砂崩れによる道路の寸断 1 湯前町	孤立解消(車通行可)	○	○	×	○	○	○	○	○																		
											相良村	土砂崩れによる道路の寸断 2 相良村	○	○	×	×	不明	△	△	×								
											山形	土砂崩れによる道路の寸断 3 山形	○	○	×	×	不明	△	△	×								
											中津	土砂崩れによる道路の寸断 4 中津	○	○	×	×	不明	△	△	×								
											山口	土砂崩れによる道路の寸断 5 山口	○	○	×	×	不明	△	△	×								
											相良村	土砂崩れによる道路の寸断 6 相良村	○	○	×	×	不明	△	△	×								
											山口	土砂崩れによる道路の寸断 7 山口	○	○	×	×	不明	△	△	×								
											相良村	土砂崩れによる道路の寸断 8 相良村	○	○	×	×	不明	△	△	×								
											相良村	土砂崩れによる道路の寸断 9 相良村	○	○	×	×	不明	△	△	×								
											相良村	土砂崩れによる道路の寸断 10 相良村	○	○	×	×	不明	△	△	×								
五木村	土砂崩れによる道路の寸断 11 五木村	○	○	×	×	不明	△	△	×																			
下根原・イリカモ	土砂崩れによる道路の寸断 12 下根原・イリカモ	○	○	×	×	不明	△	△	×																			
オリエ子	土砂崩れによる道路の寸断 13 オリエ子	○	○	×	×	不明	△	△	×																			

市町村別孤立集落状況

※孤立状況凡例

○:孤立解消(車通行可)、△:現地に接軌済、×:現地接軌未了

令和2年7月10時00分現在

市町村名	①集落名	②世帯数	③孤立している理由	④活動状況・対応	⑤孤立状況		⑥市町村間き取り ※7月7日10時00分時点			
					電気	水道	NTT固定	docomo	au	softbank
山江村	西小野		道路の土砂崩れ ※土砂崩れを伴って道路通行可能となった。		○	○	×	○	△	△
	萩	4	道路の土砂崩れ		△	○	×	○	△	△
	淡島	13	道路崩壊		△	○	不明	○	△	△
	葛	10	道路崩壊		△	○	不明	○	△	△
	屋形	6	道路崩壊		△	○	不明	○	△	△
	柚木川内	12	道路崩壊		△	○	不明	○	△	△
	向嶽	9	道路崩壊		△	○	不明	○	△	△
	小鶴	1	道路崩壊		△	○	不明	○	△	△
	祖中	2	道路の土砂崩れ ※土砂崩れを伴って道路通行可能となった。	7/5 自衛隊による孤立集落すべて調査済み 安全確認済、人的被害なし 7/5 徒歩で飲料水・物資等を届けた。	○	○	×	○	△	△
	日島	1	道路の土砂崩れ ※土砂崩れを伴って道路通行可能となった。		○	○	×	○	△	△
	尾香崎	7	道路崩壊		△	不明	×	○	△	△
	烏屋	4	道路崩壊		△	不明	×	○	△	△
	沢水	2	道路崩壊		△	×	×	○	△	△
合子俣	1	道路崩壊		△	×	×	○	△	△	
山口	4	道路崩壊		×	×	×	○	△	△	
球磨村	熊の原	1	道路崩壊	7/7 消防or自衛隊or役場職員が巡回予定	△	×	×	○	△	△
	大川内	6	道路崩壊	7/5 自衛隊による孤立集落すべて調査済み 安全確認済、人的被害なし 7/5 徒歩で飲料水・物資等を届けた。	×	×	×	○	△	△
	水無	4	道路崩壊	7/7 自衛隊が陸路で巡回予定	△	×	×	○	△	△
	水無出口	1	道路崩壊	7/5 自衛隊による孤立集落すべて調査済み 安全確認済、人的被害なし 7/5 徒歩で飲料水・物資等を届けた。	△	×	×	○	△	△
	白岳	4	道路崩壊	自衛隊による現地確認済	△	×	×	○	△	△
	三ヶ浦	200	道路不通		△	×	×	×	○	○
	毎床	50	道路不通		△	×	×	×	○	○
	松谷	21	道路不通		△	×	×	×	○	○
	大久保	10	道路不通		△	×	×	×	○	○
	大無田	45	道路不通		△	×	×	×	○	○
	那良口	20	道路不通		△	×	×	×	○	○
	大槻	10	道路不通		×	×	×	×	○	○
	告	7	道路不通		×	×	×	×	○	○
球磨村全体概要					遊地区を除き不通		村全域で不通状態(遊地区では一部通電が可能な) また八代市付近の集落では通電が可能な情報あり。			

令和2年7月3日～4日梅雨前線豪雨に伴う市房ダム洪水調節について

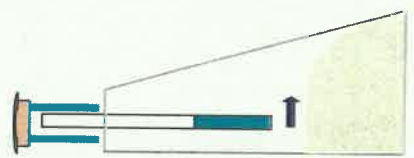
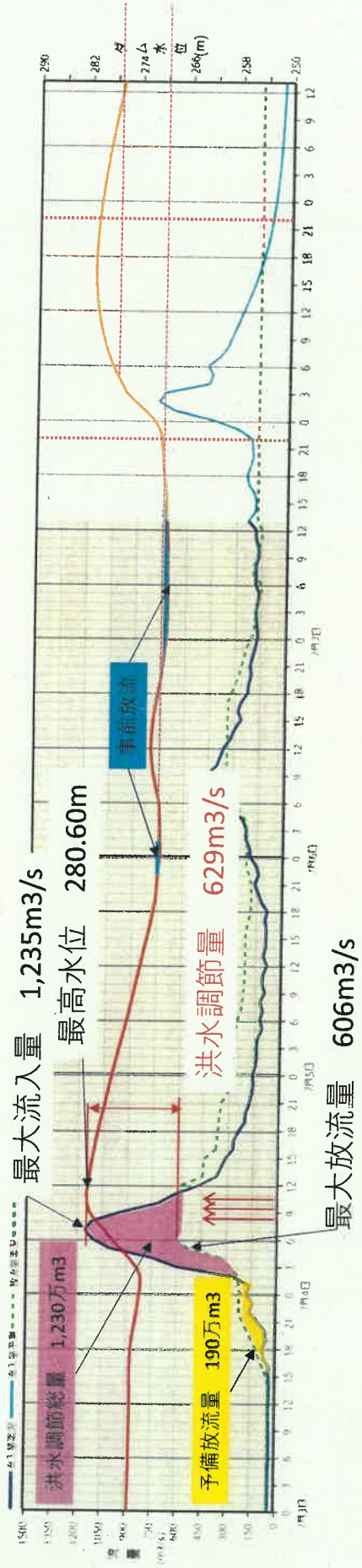
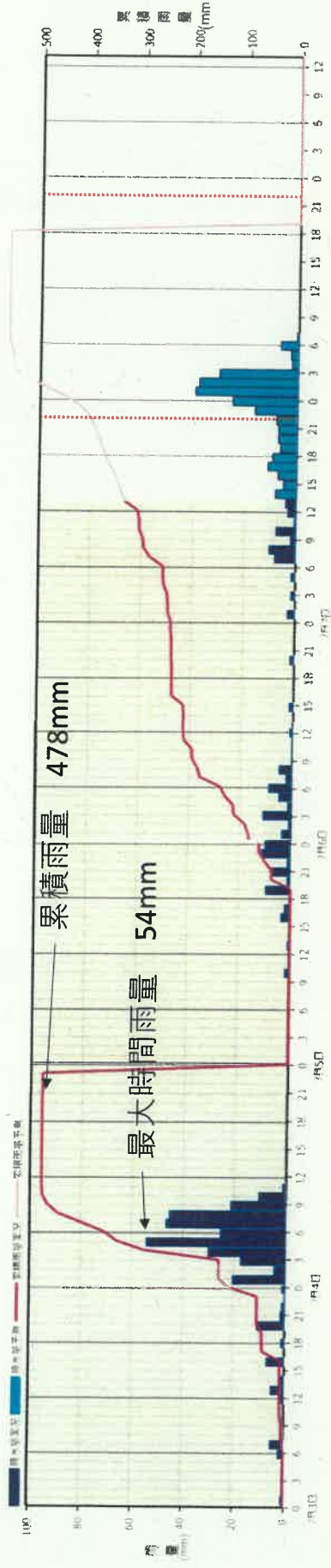

令和2年7月6日(17:00現在) 国道219号他被害状況(坂本町地区他)

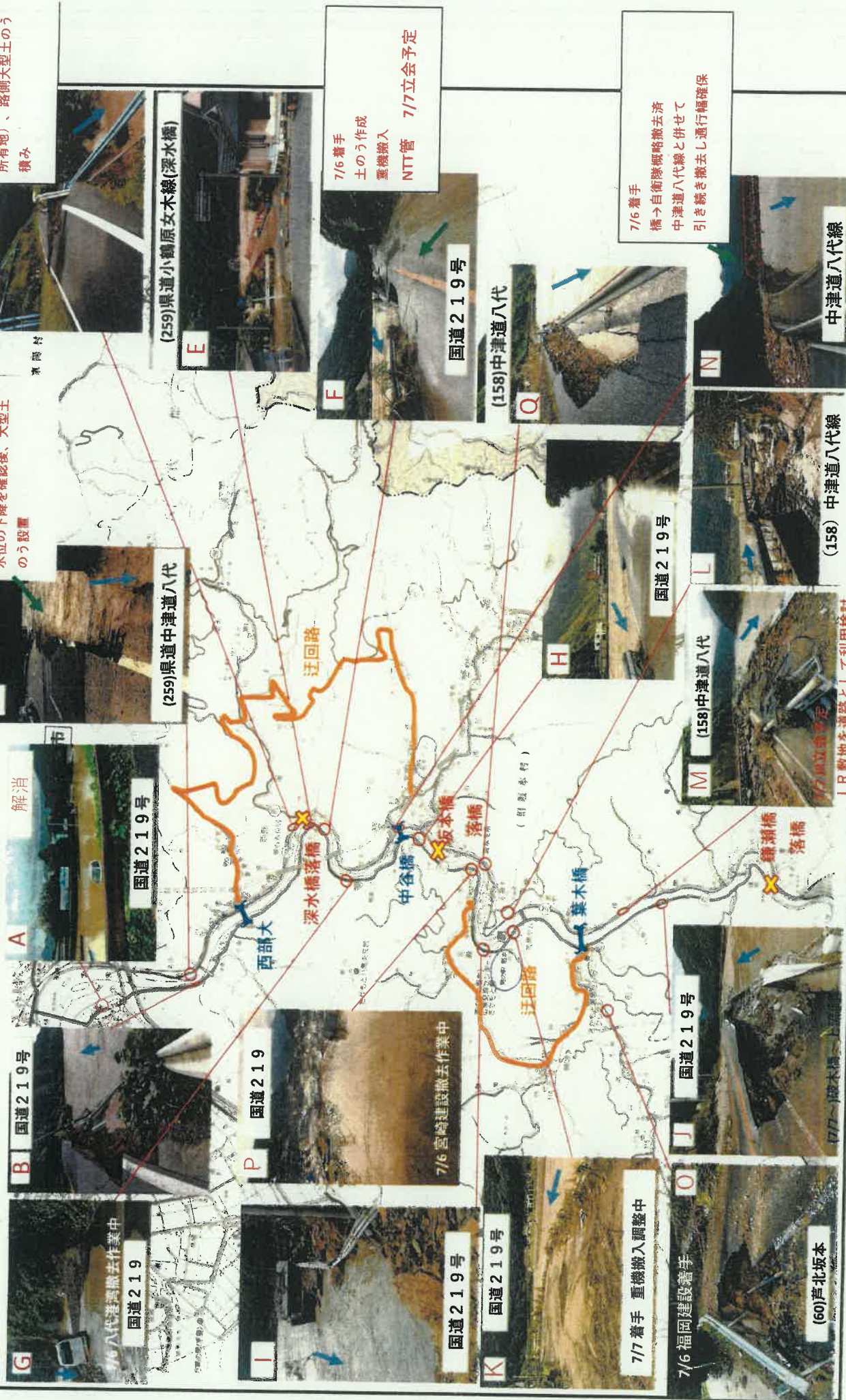

G 7/6 八代港湾敷去作業中
国道219号

B 国道219号

A 解消

C 7/6 着手敷鉄板設置(山側) 水位の下降を確認後、大型土のう設置

D (158)中津道八代線

E (259)県道小鶴原女木線(深水橋)

山側へ拡幅(チッソ発電所所有地)、路側大型土のう積み

I 国道219号

P 国道219号

F 7/6 着手土のう作成 重機搬入 NTT管 7/7立会予定

H 国道219号

Q (158)中津道八代

7/6 着手 橋→自衛隊機撤去済 中津道八代線と併せて引き続き撤去し通行確保

K 国道219号

H 国道219号

M (158)中津道八代

L 国道219号

N 中津道八代線

(60)芦北坂本

O 7/7 福岡建設着手

J 国道219号

M (158)中津道八代

L 国道219号

N 中津道八代線

下流側より落石除去後、大型土のう積み実施

下流側より落石除去後、大型土のう積み実施

* B, E, F-7/8(水) 災害査定管 災害緊急調査予定箇所

JR敷地を道路として利用検討