

令和2年（2020年）年7月4日（土）大雨特別警報の
発表に係る熊本県災害対策本部会議（第6回）

次 第

令和2年（2020年）7月8日（水）午後3時
熊本県災害対策本部

1 大雨による被害の状況等

(1) 被害の情報等

(2) 各部からの報告

(3) その他

2 本部長（知事）の指示

7月8日(水) 部隊の活動状況

市町村名	陸上自衛隊	海上自衛隊	航空自衛隊	海上保安庁	県警	消防	航空消防	医療
八代市	人命救助 救急搬送					救助活動 坂本町(上鏡瀬、下鏡瀬、三坂、蒲瀬(洪利)) 54隊232人 指揮支援隊:福岡市、北九州市 大隊:福岡県、鹿児島県、山口県 県内応援隊 10隊41名	救助活動 坂本町	
人吉市	人命救助 物資輸送 道路啓開 入浴支援					救助活動 上藤藤瀬町 23隊89人 指揮支援隊:熊本県 大隊:宮崎県	情報収集	
荒尾市	LO派遣							
菊池市	LO派遣							
合志市	LO派遣							
和水町	LO派遣							
大津町	LO派遣							
南小国町	LO派遣							
小国町	LO派遣							
芦北町	人命救助 物資輸送 道路啓開 入浴支援	人命救助			ヘリ情報収集 京都・大阪・岐阜・愛知 (派遣予定)			病院内院患者44名搬送予定
津奈木町	人命救助				救助活動 瀬田地区 大阪広葉隊43名 兵庫広葉隊58名 奈良広葉隊13名 滋賀広葉隊15名 熊本指揮支援班7名			
多良木町				物資輸送 孤立者搬送				
相良村	給水支援							
山江村	人命救助		上空からの情報収集 (捜索活動)					
球磨村	人命救助 物資輸送 道路啓開				救助活動 大阪広葉隊77名 京都広葉隊29名 兵庫県区広葉隊46名 新潟・広島ヘリ 情報収集・物資輸送 岡山・熊本ヘリ			透析患者1名をヘリで搬送
あさぎり町	情報収集 ヘリ3機 透析患者輸送			ヘリ2機、巡視船2隻待機	県警ヘリ、他県ヘリ3機 待機 五木署に県機動隊25名、 阿蘇署に県機動隊23名が 待機中			
その他			固定翼2機、ヘリ8機	ヘリ2機			4県のヘリ4機(長崎、岡山、福岡市、熊本)	

人的被害の状況

R2. 7. 8 13:00現在

	死亡	心肺停止	行方不明
八代市	4	1	1
芦北町	10		1
津奈木町	1		2
人吉市	18		
錦町			
相良村			
五木村			
球磨村	17	1	6
山鹿市	2		
住所地不明	2		
合計	54	2	10

※市町村等との情報が異なる場合は申し出てください。調査します。

行方不明 及び 亡くなられた方の氏名等

(死者)

7月8日 13時00分時点

	住所	氏名	フリガナ	年齢	性別
1	芦北町佐敷	酒井 民子	サカイ タミコ	82	女
2	芦北町小田浦	川田 武人	カワタ タケト	72	男
3	芦北町小田浦	川田 節子	カワタ セツコ	69	女
4	芦北町田川	入江 たえ子	イリエ タエコ	69	女
5	芦北町田川	堀口 ツギエ	ホリグチ ツギエ	93	女
6	芦北町田川	入江 竜一	イリエ リュウイチ	42	男
7	津奈木町福浜	丸橋 勇	マルハシ イサム	85	男
8	人吉市下林町	後村 多佳志	アムラ タカシ	62	男
9	人吉市下林町	西 隆男	ニシ タカオ	84	男
10	人吉市下薩摩瀬町	井上 三郎	イノウエ サブロウ	81	男
11	人吉市中神町	湯本 秀子	ユモト ヒデコ	61	女
12	人吉市紺屋町	平田 千恵美	ヒラタ チエミ	57	女
13	芦北町女島	小崎 清一	コサキ セイイチ	69	男
14	芦北町女島	小崎 峰子	コサキ ミネコ	68	女
15	芦北町簸瀬	山本 レイ子	ヤマモト レイコ	78	女
16	球磨村大字渡	吉川 エイ子	ヨシカワ エイコ	78	女
17	人吉市下林町	西橋 欽一 <small>※西は旧字体</small>	ニシハシ キンイチ	85	男
18	人吉市下林町	西橋 恵美子 <small>※西は旧字体</small>	ニシハシ エミコ	82	女
19	八代市坂本町坂本	坂中 貞雄	サカナカ サダオ	93	男
20	人吉市紺屋町	永尾 誠	ナガオ マコト	88	男
21	人吉市下薩摩瀬町	國本 一	クニモト ハジメ	80	男
22	人吉市下薩摩瀬町	國本 洋子	クニモト ヨウコ	79	女
23	人吉市下青井町	川上 博久	カワカミ ヒロヒサ	67	男
24	人吉市下青井町	倉岡 アヤ子	クラオカ アヤコ	92	女
25	芦北町伏木氏	矢野 まさ子	ヤノ マサコ	67	女

(行方不明者)

	住所	氏名	フリガナ	年齢	性別
1	球磨村一勝地	愛甲 泰治	アイコウ ヤスハル	81	男
2	球磨村一勝地	愛甲 和子	アイコウ カスコ	78	女
3	球磨村一勝地	愛甲 誓史	アイコウ チカミ	52	男
4	球磨村一勝地	川口 豊美	カワグチ トミ	73	女
5	球磨村一勝地	牛嶋 満子	ウシジマ ミツコ	78	女
6	津奈木町福浜	丸橋 ミチ子	マルハシ ミチコ	83	女
7	津奈木町福浜	丸橋 貴孝	マルハシ キョウタ	58	男

公共交通機関の運行状況及び被害状況

JR九州

○運行状況

九州新幹線 博多～熊本 通常運行
 熊本～鹿児島中央 本数を減らして運転

特急列車

かわせみやませみ号 熊本～人吉 終日運休
 SL人吉号 熊本～人吉 終日運休
 いさぶろう・しんぺい号 熊本～人吉 終日運休

普通列車

肥薩線 八代～吉松 終日運転見合わせ
 吉松～隼人 運転見合わせ

○被害状況

肥薩線球磨川第一橋梁及び第二橋梁流失との情報あり

※現地入りが困難なため、被害の詳細が確認できていない状況

肥薩おれんじ鉄道

○運行状況 八代～出水 終日運休

○被害状況 佐敷トンネルなど45箇所において土砂流入や道床流出
 ※随時確認中であり、変更になる可能性あり

くま川鉄道

○運行状況 全線(人吉温泉～湯前) 終日運休

○被害状況 人吉温泉駅(人吉市)～^{ひごにしのむら}肥後西村駅(錦町)間の広範囲で土砂流入・道床流出発生

(主な被害) ※詳細な被災調査未実施

- ・保有車両5両すべてが人吉温泉駅停車中に浸水
- ・球磨川第四橋梁流失

※1937年建造、橋長322m、国登録有形文化財、相良村と錦町の町村境に所在

- ・人吉温泉駅 土砂流入
- ・高柱川第一橋梁 土砂流入

南阿蘇鉄道

○運行状況 通常運転

○被害状況 被害無し

タクシー * 県タクシー協会より状況報告あり

【人吉タクシー（人吉市）】

○被害状況 車両の浸水（使用不可能車両23台→届出車両数の63%）
事務所の浸水

【つばめタクシー（人吉市）】

○被害状況 車両の浸水（使用不可能車両29台→届出車両数の78%）
事務所の浸水

【芦北観光タクシー（芦北町）】

○被害状況 車両の浸水（使用不可能車両5台→届出車両数の83%）
事務所の浸水

【大和タクシー（八代市坂本営業所）】

○被害状況 車両の浸水（使用不可能車両4台→届出車両数の80%）
事務所（坂本営業所）の浸水

産交バス

○運行状況 人吉営業所区域 運行見合わせ

○被害状況 人吉営業所において停車車両25台すべてが水没
うち22台が廃車

1. 被害状況

<7月4日の大雨> ※7月8日(水) AM6:00現在

1 人的被害 特別養護老人ホーム(球磨村) 14人死亡

2 物的被害

施設区分	八代		水俣・芦北		人吉・球磨		天草		合計	
	被害施設数		被害施設数		被害施設数		被害施設数		被害施設数	
		浸水		浸水		浸水		浸水		浸水
医療施設	2	2	11	10	20	16	1	1	34	29
保育所	4	2	6	6	11	6	5	2	26	16
障がい者施設			5	5	4	4	1	1	10	10
高齢者施設	7	4	12	9	15	14			34	27
薬局	1	1	8	8	19	19			28	28
医薬品卸事業所					3	3			3	3
火葬場					2		3		5	
救護施設			1		1				2	
と畜場					1	1			1	1
合計	14	9	43	38	76	63	10	4	143	114

【保育園の休園状況】

25施設(八代市:2、人吉市:3、水俣市13、芦北町5、津奈木町1、相良村1)

(施設被害による休園

11施設(八代市2、人吉市3、水俣市2、芦北町2、津奈木町1、相良村1))

<7月7日の大雨> ※7月8日(水) 12:00現在

1 人的被害 なし

2 物的被害

施設区分	荒尾・玉名		鹿本		合計	
	被害施設数		被害施設数		被害施設数	
		浸水		浸水		浸水
医療施設	4	1	5		9	1
障がい者施設	5	4			5	4
児童養護施設			1	1	1	1
高齢者施設	2	2			2	2
毒物劇物製造施設	1				1	
合計	12	7	6	1	18	8

2. 職員派遣状況

1 避難所等支援

- 7月5日(日)人吉市及び球磨村内避難所に支援職員を派遣。

人吉市：避難所15か所のうち6か所(8:30～17:15)

全庁から30名

球磨村：避難所4か所のうち1か所(8:30～17:15)

全庁から12名(うち4名(保健師))

- 7月6日(月)人吉市及び球磨村、津奈木町内避難所に支援職員を派遣。

人吉市：避難所15か所(8:30～17:15)

全庁から35名(うち5名(保健師))

球磨村：避難所4か所のうち1か所(8:30～17:15)

全庁から6名(うち4名(保健師))

津奈木町：避難所2か所(8:30～17:15)、(17:15～8:30)

全庁からそれぞれの時間帯で2名(計4名)

- 7月7日(火)人吉市及び球磨村、津奈木町、水俣市内避難所に支援職員を派遣。

人吉市：避難所15か所(8:30～17:15)

全庁から35名(うち5名(保健師))

球磨村：避難所5か所のうち2か所(8:30～17:15)

全庁から6名(うち4名(保健師))

津奈木町：避難所2か所(8:30～17:15)、(17:15～8:30)

全庁からそれぞれの時間帯で2名(計4名)

水俣市：避難所12か所(17:00～8:30)

全庁から12名。

- 7月8日(水)人吉市、球磨村、芦北町、津奈木町、水俣市内避難所に支援職員を派遣。

人吉市：避難所15か所(8:30～17:15)

全庁から35名(うち5名(保健師))

球磨村：避難所2か所(8:30～17:15)

全庁から6名(うち4名(保健師))

芦北町：避難所6か所(17:00～8:30)

全庁から12名

津奈木町：避難所2か所(8:30～17:15)、(17:00～8:30)

全庁からそれぞれの時間帯で2名(計4名)

水俣市：避難所6か所(17:00～8:30)

全庁から6名。

2 保健所業務支援

・派遣期間：7月5日（日）～

（7月7日の派遣状況）

派遣先	派遣人数	（派遣元）職種
八代保健所	2名	（山鹿保健所）医師1名、保健師1名
水俣保健所	3名	（菊池保健所）保健師1名、管理栄養士1名 （天草保健所）管理栄養士1名
人吉保健所	4名	（阿蘇保健所）医師1名、獣医師1名 薬剤師1名、保健師1名
	1名	（健康づくり推進課）管理栄養士1名

3 保健医療調整本部

1 転院搬送調整

○ 災害医療コーディネーターの助言により被災者の転院搬送を調整。

・ 八代市坂本町2診療所及び千寿園関係85名について以下のとおり調整。

	施設名	搬送人数（搬送先）
八代市	峯苦医院（1階床上浸水）	15名（熊本労災病院、7/4） 2名（八代北部地域医療センター、7/5）
	高橋医院（1階床上浸水）	13名（熊本総合病院、7/4）
球磨村	特別養護老人ホーム千寿園等関係	20名（人吉医療センター、7/4）
		35名（公立多良木病院、7/4）

・ 球磨村在宅透析患者6名について以下のとおり調整。

1名 （孤立集落のため救助）	陸上自衛隊により熊本総合病院に搬送（7/6）
優先順位が高い4名	陸上自衛隊により外山内科医院、球磨病院、たかみや医院及び熊本総合病院に搬送（7/6）
その他1名	熊本総合病院に搬送（7/8）

・ 芦北町の井上病院関係64名について以下のとおり調整。

施設名	対象者数	搬送人数（搬送先）
井上病院	40名	9名（水俣市立総合医療センター、7/7）
井上医院	19名	6名（熊本総合病院、7/7）
特別養護老人ホーム 五松園	5名	2名（八代北部地域医療センター、7/7） 47名（調整中）

2 DMAT

- ・ 7月4日(土)、熊本県内及び九州各県に派遣要請。
- ・ 7月5日(日)、活動拠点本部開設(8:30、熊本労災病院)
(18:30、人吉医療センター)

参集	32チーム / 本部代表：熊本医療センター 山田Dr ・熊本県6(荒尾市民、天草中央、川口、公立玉名、済生会熊本、熊大) ・九州各県26(福岡県17、宮崎県4、佐賀県5)
活動内容	・被災医療機関の状況把握、避難所の状況把握。 ・被災の著しい13病院に1チームを各々投入。

- ・ 7月6日(月)、九州、中国、近畿エリアに第2陣派遣要請。
→ 34チームから派遣の承諾があるものの、7日の九州北部の豪雨のため派遣キャンセルが生じ、31チームに変更。
- ・ 7月7日(火)、22チーム(八代エリア7、人吉・球磨15)が活動中。

3 避難所への医療的な支援(JMAT、災害支援ナース等)

- ・ 救護所の開設、避難所アセスメントに伴うDMATの投入。
- ・ JMAT等の派遣要請の準備。
- ・ 災害支援ナースを7月8日から人吉市の避難所(人吉市スポーツパレス)に派遣。

4 DHEAT(災害時健康危機管理支援チーム)派遣

- 7月5日(日) 厚生労働省へ2チームの派遣を要請

構成員 (希望)	医師1名、保健師2名、食品衛生監視員1名、廃棄物対応が可能な職員1名
活動場所	人吉保健所及び保健所支援として球磨村役場

- 7月8日(水)
 - ・ 佐賀県(4~5人) 人吉保健所支援開始(7月21日まで)
 - ・ 長崎県(4~5人) 同上 (同上)

(参考)

熊本市と職員派遣について調整中。

5 保健師等応援派遣

- 7月6日(月) 厚生労働省へ4チームの派遣を要請
- 7月7日(火) 体制が整ったチームから順次活動を開始

構成員	保健師2名、事務職1名
活動場所	球磨村、芦北町及び津奈木町の避難所等

- ・福岡市チーム 7月7日～(球磨村)
- ・広島県チーム 7月8日～(芦北町)
- ・徳島県チーム ” (津奈木町)
- ・香川県・高松市合同チーム 調整中

(参考)

熊本市が人吉市に保健師10名を派遣(7月7日から)

6 災害薬事コーディネーター等

- ・ 7月6日(月)、熊本県薬剤師会に対し災害薬事コーディネーターを熊本県保健医療調整本部及び八代、人吉地域本部に派遣要請し、活動開始(7/6)
- ・ 7月6日(月)熊本県モバイルファーマシーを人吉地区に出動要請し、球磨村さくらドームで活動(7/7)
- ・ 球磨村の孤立集落を支援するDMATに支援薬剤師が同行し医薬品を交付(7/7)
- ・ 熊本県災害時緊急医薬品を人吉保健所、水俣保健所に配置(7/7)

4. 物資

- ・ 7月5日 球磨村に対し、県の備蓄物資から、水(2リットルペットボトル3,000本)、食料(アルファ米3,300食・保存パン3,520食)・毛布(350枚)等をお届け
- ・ 7月5日以降、被災市町村に対し、国からのプッシュ型支援物資(食料、水、段ボールベッド、スポットクーラー等)をお届け

※ 引き続き、市町村の要望を踏まえ、県においてもプッシュ型支援を実施する

5. 医療物資支援

<人吉保健所>

- ・ マスク1万枚、消毒用エタノール120L配布(7/4)

<水俣保健所>

- ・ マスク1万枚、消毒用エタノール100L、ガウン300枚、手袋2,000枚配布(7/5)

6. 高齢者や障がい者等への宿泊施設の提供

7月4日、熊本県旅館ホテル生活衛生同業組合に対し、被災された要配慮者等への宿泊場所の提供について協力を要請。

現在45宿泊施設で約1,400人分の部屋を確保。

7. 熊本県災害派遣健康福祉チーム（熊本DCAT）の派遣

7月8日より、人吉市の避難所に熊本DCATを派遣

<第1陣>7月8日から5日間程度

人吉市スポーツパレス避難所を拠点に現地のニーズを組み合わせながら、高齢者・障がい者等の要配慮者を支援

※熊本DCAT：県内の高齢者・障がい者支援7団体で組織。熊本地震でも実績あり

8. 被害者等の心のケア

- ・7月4日 DPAT調整本部を設置
- ・7月5日 DPATの拠点本部を八代に設置
- ・7月6日 DPATの拠点本部を人吉に設置、球磨村及び医療機関へ先遣隊を派遣
- ・7月7日 県外DPAT派遣要請
- ・7月8日 沖縄DPAT2隊支援に入る予定

9. ボランティア

7月6日、熊本県社会福祉協議会が熊本県災害ボランティアセンターを設置。市町村災害ボランティアセンター設置の支援を行う。

芦北町、あさぎり町の社会福祉協議会が災害ボランティアセンターを開設済み。

八代市、人吉市が開設準備中。

なお、新型コロナウイルス感染拡大防止のため、ボランティアについては、県内に限定される。

10. 被災者の入浴支援

被災により入浴できない方を対象とした、公衆浴場による無料入浴サービスの実施について、7月6日付けで関係市町村に通知。

八代市の施設 7施設 7/7～

水俣市の施設 2施設 7/8～

水上村の施設 1施設 7/10～

令和2年(2020年)7月8日

環境生活部被害状況等報告

1. 水道施設被害・応急対応状況

令和2年7月8日13時00分現在の状況は以下のとおり。

水俣・芦北地域

市町村名	状況	断水戸数
水俣市	<ul style="list-style-type: none"> ・越小場地区<small>こしこば</small>の飲料水供給施設で一部断水。市が給水タンクを設置して対応中。 ・石坂川地区及び葛渡地区で井戸濁りのため、飲用水を市が給水中。 	84
芦北町	<ul style="list-style-type: none"> ・複数の水源・取水施設に浸水被害が発生し、7月4日から芦北町営の水道4830戸が断水していたが、生活用水(飲用不可)としての給水再開。 ・応急給水(飲用水)として、7月8日は給水車福岡市3台、熊本市1台、大津菊陽企業団1台、宮崎市1台計6台で対応。 	0

人吉・球磨地域

市町村名	状況	断水戸数
人吉市	<ul style="list-style-type: none"> ・水道局が浸水。市内の被害状況不明。断水。 ・7月8日は北九州市給水車1台で給水。 	約350
相良村	<ul style="list-style-type: none"> ・柳瀬地区で送水ポンプが落雷で停止。他の地域からの給水に切り替え、断水なし。復旧済。 ・深水地区で断水。復旧済。 ・初神地区で断水。復旧作業中。自衛隊が給水。 	58
五木村	<ul style="list-style-type: none"> ・葛の八重地区<small>くつのはえ</small>で水道施設が土砂で埋もれて4世帯断水。住民を近くの集会所に移動させ村で対応済。 ・下谷地区、停電で断水(20戸)していたが、復旧済。 ・宮園地区(100戸)で断水。復旧済。 	0
山江村	<ul style="list-style-type: none"> ・万江地区<small>まえ</small>(第3配水区)で約150戸断水。7月6日から熊本市の給水車1台給水。 ・万江地区(第4配水区)70戸で断水。(現在、道路が通れず給水車が入れないが、今後給水車要請の可能性あり。) 	約220

球磨村	<ul style="list-style-type: none"> ・村全域で給水不能状態。(三ヶ浦地区のみ一部地域に生活用水(飲用不可)を給水中。) ・渡地区において益城町給水車1台で給水。 	不明
あさぎり町	<ul style="list-style-type: none"> ・^{うえ}上地区の浄水場の一部が破損。仮復旧済。 ・岡原地区の818戸が断水。町が応急給水中。併せて7月7日から熊本市給水車2台で給水。 	818

八代地域

市町村名	状況	断水戸数
八代市	<ul style="list-style-type: none"> ・坂本町の簡易水道、取水施設の水没は9カ所確認。 ・36地区中、通水中9地区(うち原水直接送水3地区)、断水17地区(555戸)、不明10地区。 ・7月5日から古田地区及び板持地区で給水していた山鹿市及び荒尾市が7月7日から対応できなくなったため、熊本市給水車2台が午後から給水。 ・東陽町で取水口の濁度上昇に伴う取水停止(戸数不明)。自衛隊が給水。 	調査中

その他の地域

市町村名	状況	断水戸数
小国町	<ul style="list-style-type: none"> ・田原地区で停電により断水。 	調査中
南小国町	<ul style="list-style-type: none"> ・脇戸手形野地区で漏水に伴う断水。 	調査中
山鹿市	<ul style="list-style-type: none"> ・5地区(三岳、八幡、平小城、川辺及び三玉)で断水。7月8日夕方に復旧見込み。3カ所に給水拠点を設置し、山鹿市が給水。 	約5000

※ 避難中の家屋については断水戸数には含めていない。

2 災害廃棄物処理等に係る対応状況

○芦北町、津奈木町、人吉市、錦町、湯前町、相良村、山江村、あさぎり町で災害廃棄物仮置場設置済

○仮設トイレ(7/8 9:00時点)

・人吉市30基 球磨村10基 芦北町22基(2基追加) 相良村5基
⇒災害時協定書に基づき、環境事業団体連合会が設置済み

商工観光労働部被害状況等報告（6）

1. 施設関係被害状況等

(1) 商業施設関係

【商工会議所、商工会、中小企業団体中央会からの情報】

- 商工会議所(人吉・水俣・牛深)、商工会(芦北・球磨・八代(坂本))で浸水等。
- 人吉商工会議所からの情報によると、市内中心部の商業施設が浸水し、甚大な被害が発生している。
- 水俣・芦北・球磨・八代(坂本)の会員企業についても、浸水被害等が甚大でほとんどの会員が被害を受けており、なかなか状況調査ができない状況だったが、連絡が取れる事業者から調査を開始したところ。

人吉・球磨地域の商工会議所・商工会においては、すべての固定電話やインターネットが繋がらないため、一部、巡回や携帯電話で事業者の状況を確認中。

- 人吉・球磨地域、芦北地域の事業協同組合事務所や組合員企業の工場・設備に甚大な浸水被害等。
- 県北地域(阿蘇、荒尾・玉名地域)でも浸水被害が報告されている。

(2) 企業関係

(県南地域)

- 芦北町小田浦の工場火災は5日に鎮火。冠水に伴う排水作業も完了。
- 人吉市、多良木町、球磨村、あさぎり町の焼酎の酒蔵8か所及び焼酎廃液処理場において浸水被害等。
- 芦北町の採石場で、事務所(鉄骨造)、ダンプ7台が消失。
- 八代市坂本町等採石場に土砂の流入等被害有り。

(県北地域)

- 荒尾市のオフィス系企業で浸水被害。

(3) 観光施設関係

【市町村観光所管課、観光関係団体、宿泊施設等からの情報】

(県南地域)

- 八代市 坂本地区の道の駅等で浸水被害。平野部の宿泊施設等は被害なし。
- 人吉市 市内の宿泊施設、観光関連企業の事務所で浸水被害。

- 水俣市 湯の児旅館街で浸水被害。
- 芦北町 佐敷の旅館前の道路で浸水。
- 津奈木町 津奈木温泉四季彩、美術館が浸水被害。複数の宿泊施設で床上浸水。
- 山江村 温泉施設で床上浸水。
- 水上村 温泉供給施設が破損。

(県北地域)

- 小国町 杖立温泉で約20の宿泊施設が床上浸水等。
- 南小国町 複数の旅館で浸水被害等。

2. その他

【市町村やリエゾン派遣者からの情報】

- A L T等の外国人の安否確認について、関係市町村等において確認済み。
(芦北町で床上浸水被害有り)
- 避難所における外国人の状況について、確認したところ避難者なし。

【商工会等からの情報】

■物資の調達について

- 八代市坂本地区 物資調達が困難な状況。
- 球磨村 物資調達が困難な状況。
- 芦北町 湯浦地区スーパー・コンビニは営業している。
佐敷地区等の街中や田浦地区の店舗は閉店中。
住民は津奈木町や水俣へ買い物に行っている。
- 人吉市 浸水していない地域の店舗や近隣の大型店舗（錦町のイオン）が営業を再開し、食料品の調達は改善しつつある。
一方で、掃除に必要な物品の不足が生じている模様。

■金融機関の営業状況

- 人吉市 市内中心部の4銀行（肥後銀行、熊本銀行、南日本銀行、中央信金、熊本県信用組合）が浸水のため休業中。肥後銀行については人吉駅前支店及びイスマインター店に移動ATM車を導入、熊本銀行は人吉商工会議所近くの空き店舗を活用して営業中、中央信金は錦店で営業中、南日本銀行は人吉商工会議所の2階で営業予定。
- 芦北町 中央信金佐敷支店が浸水のため休業中。

農林水産関係被害状況等報告

R2.7.8 15:00 農林水産部

1. 農林水産物への影響

	概要	箇所数等 ※確認されたもの	被害地域
水稲	土砂流入等	125ha	山鹿市、荒尾市、和水町、南関町、八代市、水俣市、芦北町、津奈木町、錦町、多良木町、湯前町、水上村、天草市等
野菜	冠水等 (キュウリ、イチゴ、ナス)	20箇所	芦北町1、人吉市1、錦町8、あさぎり町2 天草市8
	ハウスの損傷・倒壊 (キュウリ、イチゴ、メロン、ナス)	10箇所	和水町4、芦北町1、人吉市1、錦町1、 あさぎり町2、多良木町1
花き	ハウス冠水等	8箇所	芦北町1、あさぎり町1、天草市6
果樹	樹園地の崩壊等	2箇所	芦北町1、津奈木町1
	ハウスへの土砂流入 (不知火)	7箇所	芦北町7
	ハウスの損傷・倒壊	8箇所	水俣市1、芦北町2、津奈木町5
	作業道の崩壊	1箇所	水俣市1
その他作物	冠水(タバコ)	150ha	人吉市、錦町、相良村、あさぎり町等
	茶園の崩壊	1箇所	水俣市1
畜産	畜舎等の冠水、損壊	32箇所	芦北町1、人吉市6、錦町10、あさぎり町8、 多良木町1、湯前町3、相良村1、 球磨村1、天草市1
	家畜の死亡(牛)	5頭	人吉市2頭、球磨村3頭
	" (鶏)	11千羽	芦北町2
農業関係 施設等	農業用機械の損壊等	24箇所	錦町24
	共同利用施設等の損壊等	7箇所	八代市2、芦北町2、人吉市1、錦町2
	JA事務所の冠水	4箇所	八代市1、芦北町1、人吉市1、球磨村1

※冠水した農作物の被害が進行しないよう追肥や病害虫防除などの情報「7月4日豪雨被害に係る農作物技術対策について」を発出。県庁 HP や農業者向け HP「アグリくまもと」にて公表中。状況の変化を踏まえ更新していく。(7/6 に第2報を発出)

2. 農地災害の状況

	概要	箇所数等 ※確認されたもの	被害地域
田・畑	法面崩壊等	66箇所	玉東町10、長洲町3、菊池市8、合志市8、 大津町2、山都町16、八代市1、水俣市15、 芦北町3
農業用施設	農道、水路の損傷	78箇所	荒尾市1、菊池市7、合志市1、大津町1、 山都町19、八代市20、水俣市12、芦北町8、 津奈木町9

※農業関係ダムは、今のところ被害なし。防災重点ため池の被害(1件)についても、対応済み。

3. 林業関係の状況

	概要	箇所数等	被害地域
林道施設	法面崩壊、路面陥没等	39箇所	玉名市10、上天草市5、苓北町24
林地	山地崩壊等	106箇所	南小国町3、小国町4、八代市10、水俣市6、芦北町37、津奈木町4、人吉市5、錦町2、あさぎり町3、多良木町4、湯前町4、水上村1、相良村5、五木村6、山江村3、球磨村1、天草市5、上天草市2、苓北町1
治山施設	山地崩壊等	3箇所	芦北町2、天草市1
林業関係施設等	森林組合事務所の冠水等	3箇所	八代市1、芦北町1、球磨村1

※本日、九州森林管理局とヘリによる災害調査を実施。

4. 水産業関係の状況

	概要	箇所数等	被害地域
共同利用施設	土砂流入、管理施設の冠水	3箇所	相良村1、五木村1、山江村1

5. 海岸・漁場・漁港への流木等の流入状況

○農地海岸、漁港などの漂着物について対応中。

○4日午前中に、国土交通省熊本港湾・空港整備事務所に「海煌」、「海輝」に出動要請、現在、八代海にて対応中。

6. 被災者対応に係る側面支援

○孤立集落解消に向けた林道啓開調査の実施。

○市町村職員が被災地支援に専念できるよう農林水産被害状況調査等を県の技術職員が積極的に支援。(別添参照)

農林水産被害状況調査等に関する県の技術職員による市町村支援

- 災害復旧関係事業については、発災後概ね3週間以内に国に対して災害報告を行う必要があるが、住民生活への被害が甚大であり、孤立集落もあることから、被害調査の主体となる市町村は、マンパワー不足。
- そこで、市町村の負担を軽減するとともに、いわゆる査定漏れを出さないよう、県の技術職員による支援チームを設置し、市町村の支援を行う。

支援地域	市町村の業務	被害調査対象	支援を行う 県の技術職種	支援チームによる支援内容		支援内容
				所管振興局	本庁・他振興局等	
芦北地域 球磨地域	<ul style="list-style-type: none"> ○ 農業被害額の推計 ○ 強い農業・担い手づくり総合支援金(被災農業者支援型)の実施に向けた被害実態報告 	農業用機械・施設(ハウス等)、集出荷施設、家畜等	農学・畜産(普及員)	<ul style="list-style-type: none"> ・所管の振興局農業普及・振興課職員(芦北12人、球磨17人)により支援。 	<ul style="list-style-type: none"> ・革新支援センターの作物、野菜、果樹、畜産の各専門員4人、農研センターの作物、果樹、野菜の研究員4人、本庁職員6人の計14人を派遣。 	<ul style="list-style-type: none"> ・本庁・他振興局職員14人を芦北8人、球磨6人に振り分け、2日間(7/8(水)・7/9(木))派遣。 ・所管振興局職員とともに、被害状況の確認を実施するとともに、作物の被害低減技術対策や今後必要となる施策について検討。
	<ul style="list-style-type: none"> ○ 農地・農業用施設災害復旧事業採択のための被害額の報告 	農地・農業用施設(ため池の緊急点検含む)	農業土木	<ul style="list-style-type: none"> ・所管の振興局農地整備課職員(芦北5人、球磨10人)により支援。 	<ul style="list-style-type: none"> ・本庁・他の振興局から防災班経験者や災害査定経験者計8人を派遣。 	<ul style="list-style-type: none"> ・本庁・他振興局職員8人を芦北へ4人、球磨へ4人に振り分け、4日間(7/7(火)～7/10(金))派遣。 ・所管振興局職員とともに、被害状況の確認を実施。 ・なお、7/13(月)以降も、査定資料等の作成に向けた情報収集のため、支援チームの継続設置を予定。
	<ul style="list-style-type: none"> ○ 治山事業、林道復旧事業採択のための被害額の報告 	山地・林道	林学	<ul style="list-style-type: none"> ・所管の振興局林務課職員(芦北2人、球磨7人)により支援。 	<ul style="list-style-type: none"> ・本庁・他の振興局から森林土木経験者や災害査定経験者計8人を派遣。 	<ul style="list-style-type: none"> ・本庁・他振興局職員8人を芦北へ6人、球磨へ2人に振り分け、3日間(7/8(水)～7/10(金))派遣。 ・所管振興局職員とともに、人家裏の被害状況の確認、災害報告や復旧対策の方針等のとりまとめを実施。

土木部被害報告状況【県南地域】

令和2年7月8日(水曜日)11時00分現在

公 共 土	河川	(1)	ヶ所	<p>○浸水被害…【八代】球磨川(八代市坂本町)、大鞆川(八代市)、二見川(八代市) 【球磨】球磨川(球磨村渡)小川(球磨村) 【芦北】佐敷川(芦北町)、湯浦川(芦北町) 【天草】白木河内川(天草市)、一町田川(天草市)早浦川(天草市)</p> <p>○施設被害… 【八代】(八代市) 百済木川、氷川、小浦川、二見川、百済木川、下大野川、田川川:護岸一部損壊等 【芦北】(芦北町) 天月川、大尼田川、乙千屋川、湯浦川、佐敷川、田浦川、女島川、吉尾川、米田川:護岸一部損壊等 (水俣市) 久木野川、坂口川、宝川内川、水俣川:護岸一部損壊 (津奈木町) 小津奈木川、福浦川:護岸一部損壊等 【球磨】(人吉市) 馬氷川、大川間川、鹿目川、北目川、小さで川、鳩胸川、万江川、胸川、山田川:護岸一部損壊等 (錦町) 小さで川、大谷川、高柱川、野間川、水無川:護岸一部損壊等 (多良木町) 伊良目川、牛繰川、宮ヶ野川:護岸一部損壊 (湯前町) 都川、牧良川:護岸一部損壊等 (水上村) 球磨川、小川内川、湯山川、白水川:護岸一部損壊等 (相良村) 川辺川:護岸一部損壊 (山江村) 万江川、山田川、西川内川:護岸一部損壊 (あさぎり町) 田頭川、免田川、大木川、宮川内川、阿蘇川、柳橋川:護岸一部損壊 【天草】(天草市) 早浦川、桜川:護岸一部損壊等</p>		
		海	建設海岸	ヶ所		
		港湾海岸	2ヶ所	(佐敷港:芦北)計石排水機場が運転停止→復旧済 (田浦港:芦北)田浦排水機場が運転停止→復旧済		
		岸	計	(2)	ヶ所	
		砂防	(3)	ヶ所		
		地すべり防止施設	(4)	ヶ所		
		急傾斜地崩壊防止施設	(5)	ヶ所		
		道路	(6)	46ヶ所	法面崩壊38箇所、路肩決壊4箇所、路面陥没4箇所 【通行規制】65箇所(37路線:全止め24路線、片止め13路線)	
		橋りょう	(7)	15ヶ所	橋梁崩落13箇所、高欄崩落1箇所、橋台背面土砂流出1箇所 県道橋:7橋 村道橋:6橋(球磨村) 市道橋:2橋(人吉市)	

木 施 設	港 湾 (8)	ヶ所	被害なし
	下水道・集落排水 (9)	4 ヶ所	<p>人吉市(公共下水)</p> <ul style="list-style-type: none"> ・処理場が床上浸水しており、運転中止中 ・国交省所有の排水ポンプにより排水中 ・雨水ポンプ場2ヶ所、中継ポンプ場3ヶ所 運転中止中 1ヶ所応急復旧 <p>芦北町(農業集落)</p> <ul style="list-style-type: none"> ・芦北地区 ポンプ室・中継ポンプ水没 応急復旧中 →中継ポンプのみ復旧 ・米田地区 中継ポンプ故障 応急復旧中 ・伏木氏地区 調査確認中 ・女島西地区 処理場が浸水し点検中 中継ポンプ故障 ・花岡東地区 中継ポンプ故障→復旧 <p>相良村(農業集落)</p> <ul style="list-style-type: none"> ・中四浦地区 中継ポンプ故障 応急復旧中 ・下四浦地区 中継ポンプ故障 応急復旧中 ・川地区 中継ポンプ故障 応急復旧中 <p>山江村(農業集落)</p> <ul style="list-style-type: none"> ・万江地区 処理施設故障 応急復旧中
	そ の 他 (10)	ヶ所	
	小 計(11)=(1)~(10)	ヶ所	
都市施設	公 園 等	19 ヶ所	<p>【人吉市】 城本公園、中川原公園(浸水流出)、人吉城跡公園、村山公園、くま川桜つつみ、相良公園、宝来町公園、人吉市駅前広場、人吉駅前はなさく広場、二条橋ポケットスペース、石野公園、中神公園、鍛冶屋町公園、緑のオアシス</p> <p>【水俣市】 城山公園(7m×8m法面崩壊)→7/5応急対応済</p> <p>【八代市】 球磨川河川緑地(浸水流出)</p> <p>【芦北町】 芦北海浜総合公園、みかげ公園</p> <p>【湯前町】 湯前グリーンハレス</p>
	そ の 他	ヶ所	
	堆 積 土 砂 排 除	4	<p>【人吉市】、【芦北町】、【八代市(坂本町)】、【津奈木町】の4市町で浸水、土砂災害による堆積。 ※今後、調査中の球磨郡内、天草市で増の見込み。</p>
	小 計 (12)	23 ヶ所	
公 営 住 宅	公 営 住 宅 (13)	17 ヶ所	<p>◇県営住宅：被害なし。</p> <p>◇市町村営住宅</p> <ul style="list-style-type: none"> ・八代市 坂本町団地 床上浸水(10戸) ・人吉市 老神(おいがみ)住宅、相良住宅 1階部分浸水 ・水俣市 白浜団地 床上浸水30戸、外平団地 床下浸水84戸 ・山江村 城内団地 床上浸水(10戸) ・芦北町 10団地浸水(黒崎、向町、射場、大丸、江口、海浦、広瀬、寺河内、佐敷駅前、八幡) ・津奈木町 丸岡団地 床上浸水・一部破損(1戸) <p>他市町村営住宅は調査中。</p>
	そ の 他 (14)	ヶ所	<p>球磨村瀬の特別養護老人ホーム千寿園の建築確認(情報)</p> <p>新築確認:H11.10.15 規模:2,415m²(RC2F)</p> <p>増築確認:H22.9.17 規模(増築):(979m²)計3,394m²(RC2F)</p> <p>2F部分300m²未満のため、定期報告対象外(ELV設置なし)</p>
	合 計 (11)~(14)	ヶ所	
土 砂 災 害	41 ヶ所		水俣市17箇所・芦北町13箇所・津奈木町1箇所・天草市5箇所、球磨村3箇所、八代市2箇所(詳細はすべて調査中)

7/4~ 豪雨に伴う通行規制箇所図 (県南)
(7/8 11:00現在)

— (高速道路・直轄国道)
— (補助国道・県道)

(通行規制箇所は、主要幹線道路のみ記載)

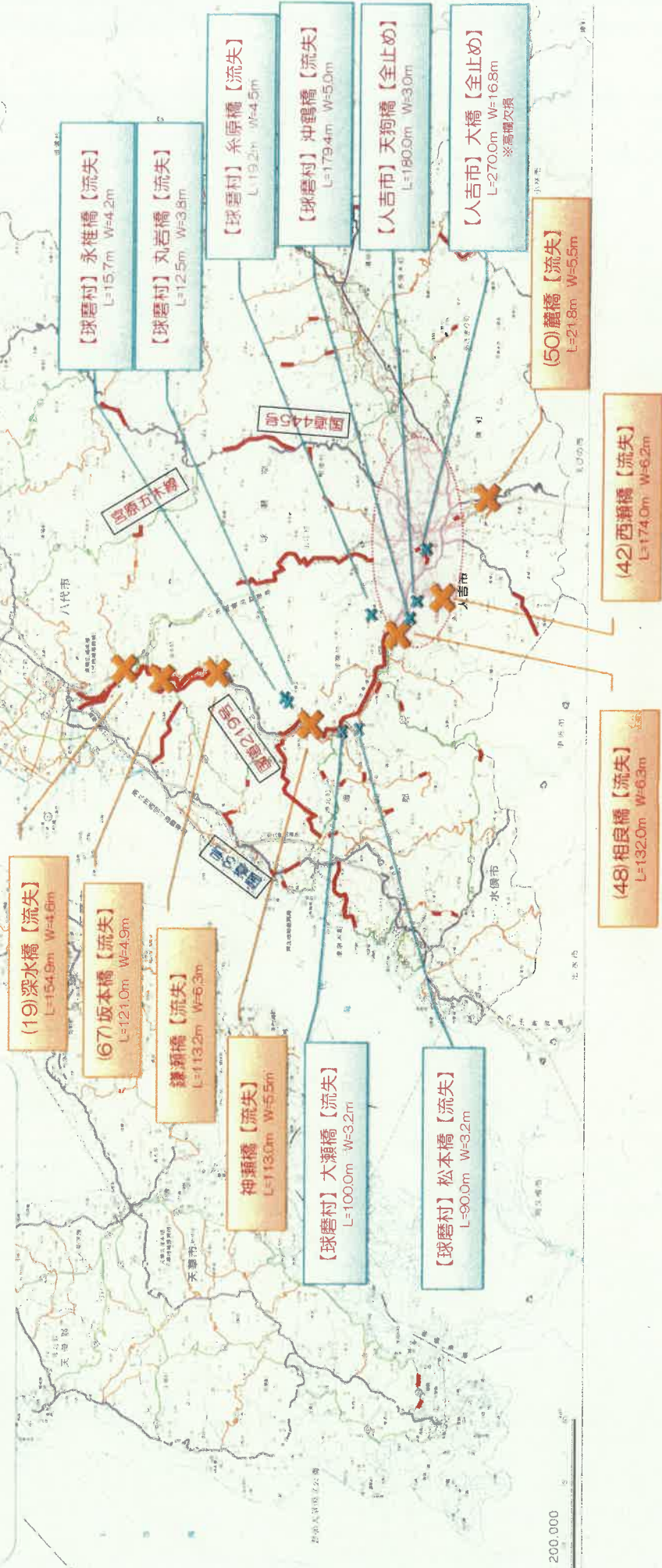

土木部被害報告状況【県央・県北地域】

令和2年7月8日(水曜日)11時00分現在

土木部	公 共 施 設	河 川 (1)	ヶ所	○浸水被害・・・【玉名】関川(玉名市)、境川(玉名市)、和仁川(和水町) 【鹿本】菊池川(内水の可能性あり、確認中) 【上益城】木山川(益城町)、岩戸川(益城町) ○施設被害・・・【玉名】調査中 【鹿本】調査中 【上益城】調査中
		海 建 設 海 岸	ヶ所	
		港 湾 海 岸	ヶ所	被害なし
		岸 計 (2)	ヶ所	
		砂 防 (3)	ヶ所	
		地すべり防止施設 (4)	ヶ所	
		急傾斜地崩壊防止施設 (5)	ヶ所	
		道 路 (6)	22ヶ所	法面崩壊21箇所、路肩決壊1箇所 【通行規制】40箇所(20路線:全止め16路線、片止め4路線)
		橋 り よ う (7)	ヶ所	
		港 湾 (8)	ヶ所	被害なし
	下 水 道・集 落 排 水 (9)	1ヶ所	熊本県(熊本北部流域下水) ・7月7日20時の降雨により処理場外にある污水管のマンホール3箇所から一時的に溢水 →40分後に溢水が治まったことを確認し、現場にて応急処理完了	
	そ の 他 (10)	ヶ所		
	小 計(11)=(1)~(10)	ヶ所		
	都 市 施 設	公 園 等	ヶ所	
そ の 他		ヶ所		
堆 積 土 砂 排 除				
小 計 (12)		ヶ所		
公 営 住 宅 (13)	ヶ所			
そ の 他 (14)	ヶ所			
合 計 (11)~(14)	ヶ所			
土 砂 災 害	5ヶ所	南小国町1箇所・南関町1箇所・菊池市1箇所・小国町1箇所・西原村1箇所(詳細はすべて調査中)		

7/4～ 豪雨に伴う通行規制箇所図 (県北)
(7/8 11:00現在)

—— 全面通行止 (補助国道・県道)
(高速道路・直轄国道)

(通行規制箇所は、主要幹線道路のみ記載)

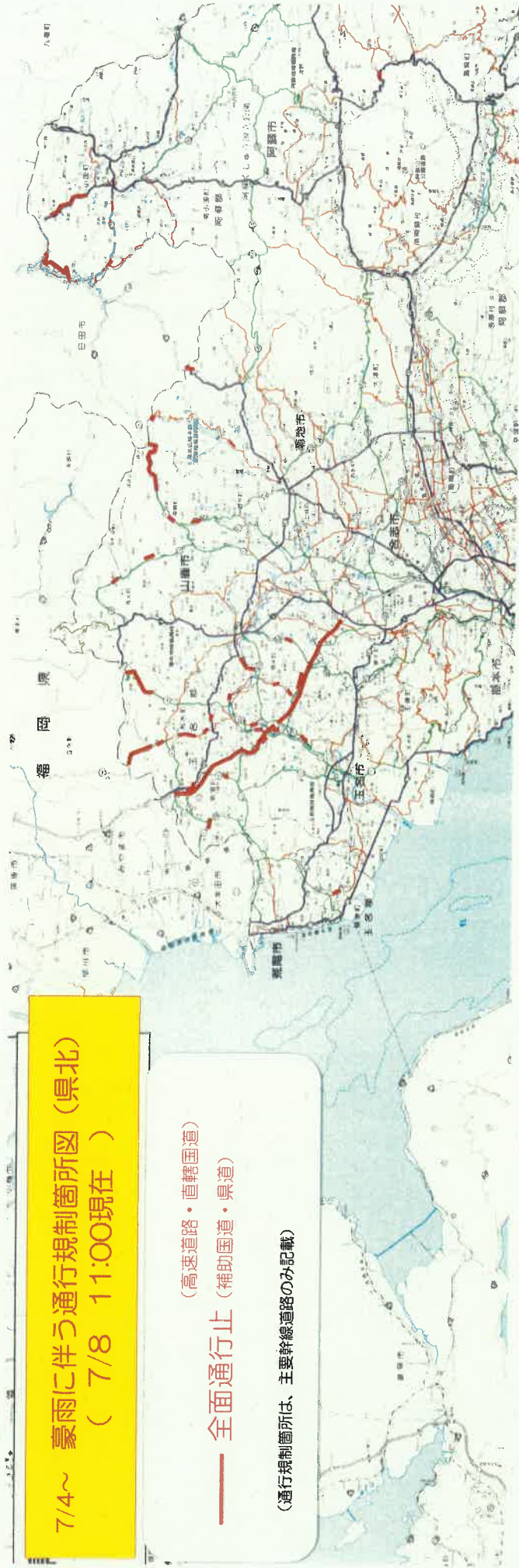

国県道における孤立集落解消に向けた取組み

熊本県土木部
国土交通省

① 国道 219 号 渡地区から球磨村役場までの啓開作業着手について

- ・ 国道 219 号を利用して球磨村役場への進入路を早急に確保するため、国に被害状況調査の協力を要請し、役割分担をして調査を実施しているところ。
- ・ 国と県による被害状況調査の結果を踏まえ、本日 7 月 8 日 (水) 午後 3 時より、県により、被災した馬場地区の延長約 200 m 区間について、啓開作業に着手しました。
なお、工事にあたっては国土交通省からの照明車の支援を受け、24 時間体制で実施します。
(復旧予定は、現時点では未定。)

② 国道 3 号から坂本支所までの啓開状況について

- ・ 本日中午に、国道 3 号から坂本支所までの緊急車両でのアクセスが可能となる見込みです。

八代管内

球磨管内

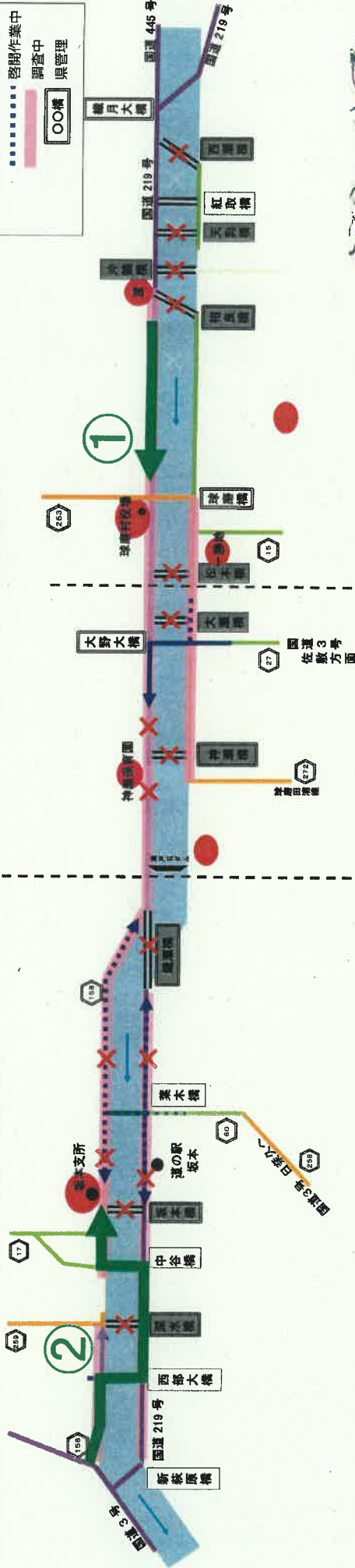

芦北管内 (左岸のみ)



農地整備課、漁港漁場整備課、水産振興課
河川課、港湾課
循環社会推進課

令和2年7月3日～4日豪雨による漂流・漂着流木等の状況（第3報）
（R2.7.8 11:00 現在）

【1. 被害状況】

・ 八代海沿岸の漂着物量は全体で約 32,000m³ を把握

（農地整備課）

・ 文政海岸（八代市）他9海岸に漂着を確認

（漁港漁場整備課）

〈県〉・ 郡浦漁港（宇城市）他5漁港に漂着を確認

〈市町〉・ 水俣市他6市町に漂着を確認

（河川課）

・ 野崎海岸（八代市）他12海岸に漂着を確認

（港湾課）

〈県〉・ 八代港他4港に漂着を確認

〈市町〉・ 上天草港（11地区）に漂着を確認

※ 7月6日～7日の豪雨で有明海沿岸にも漂着を確認

【2. 対応状況】

・ 海岸4課（農地整備課・漁港漁場整備課・河川課・港湾課）所管の
海岸漂着物については、撤去作業に着手

・ 漂流物については、国（海煌、海輝に加え台船1隻の3隻で稼働中、
追加して台船1隻を配置予定）と連携し回収処分を継続中。

【3. 今後の予定】

（海岸漂着物）

・ 災害関連緊急大規模漂着流木等処理対策事業（海岸4課関係本省）等を活用し、処理を進める。（農地整備課・漁港漁場整備課・河川課・港湾課）

（漂流物）

・ 国と連携して回収処分を継続

・ 海域漂流物地域対策推進事業（環境省）等を活用し、回収・処分に取り組むとともに、環境省に対して、情報提供及び補助事業の追加交付要望を行う。

熊本県人吉市 下水道施設の被害と対応

(令和2年7月8日12時時点)

- 浸水により下水処理場1箇所、汚水ポンプ場4箇所、雨水ポンプ場2箇所が処理機能停止。
- その内、汚水ポンプ場3箇所応急対応により一部機能復帰。
- 国交省の排水ポンプ車を処理場、雨水ポンプ場に配備し、処理場施設内の排水作業を実施。
- 施設内の排水終了後、日本下水道事業団の支援を受け、応急復旧作業に着手予定。
- 市街地の下水管からの汚水溢水防止のため、バキューム車の配備を民間事業者に手配済み。



浸水した下水処理場(人吉浄水苑)



国交省の排水ポンプ車により
処理場施設内の排水を実施中



日本下水道事業団
による現地調査

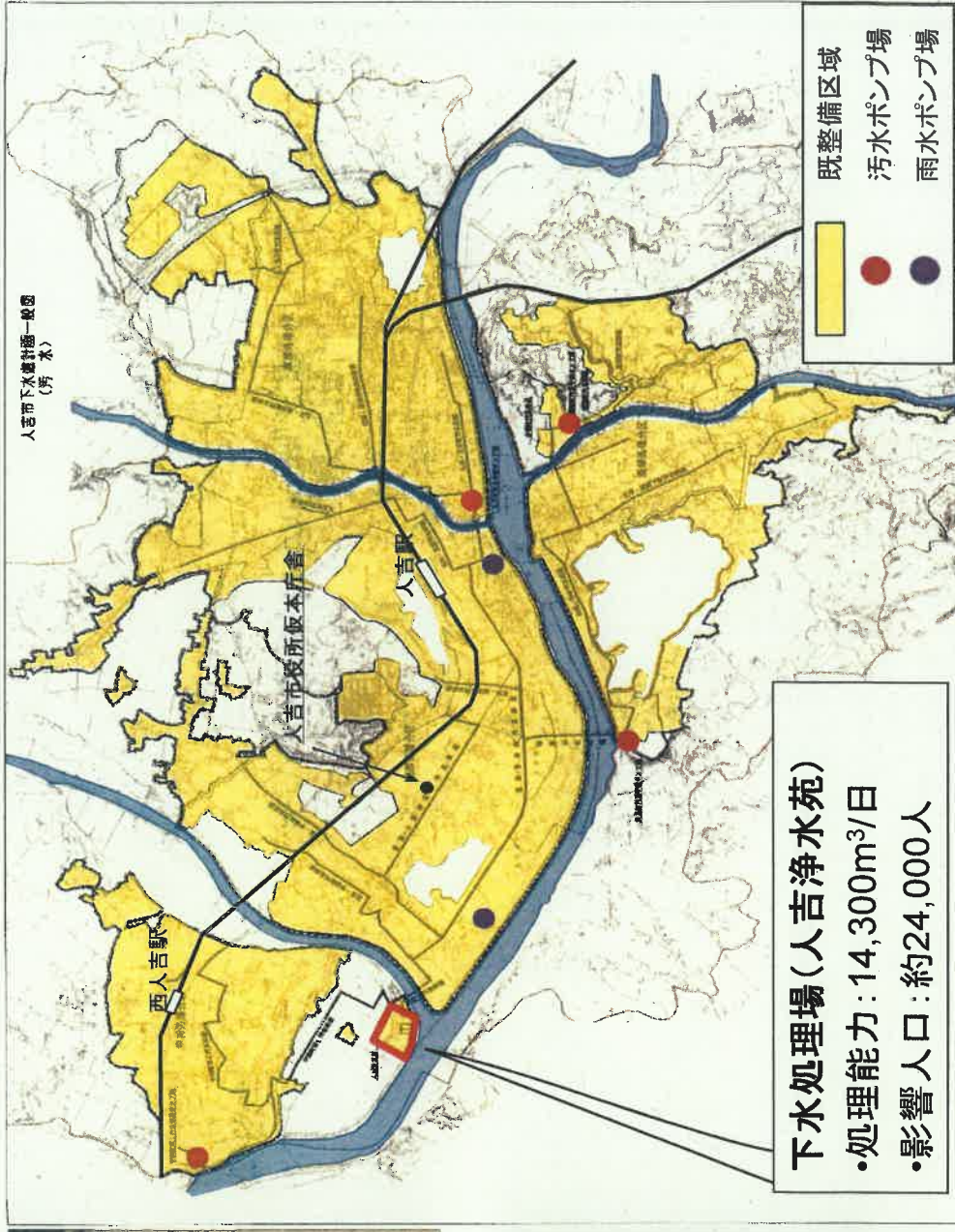

被災した下水処理場の段階的復旧の考え方

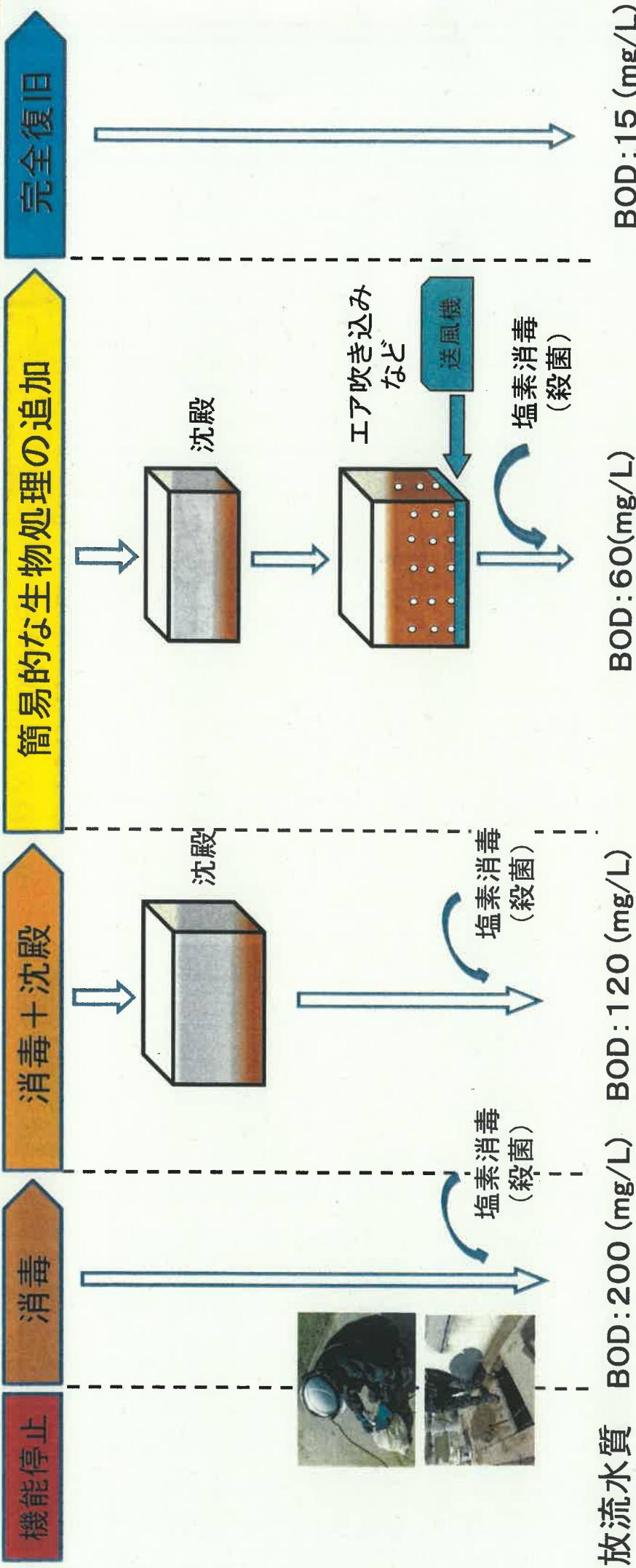

放流水質 BOD: 200 (mg/L) BOD: 120 (mg/L) BOD: 60 (mg/L) BOD: 15 (mg/L)

今回の対応(イメージ) ○人吉浄水苑

7/4

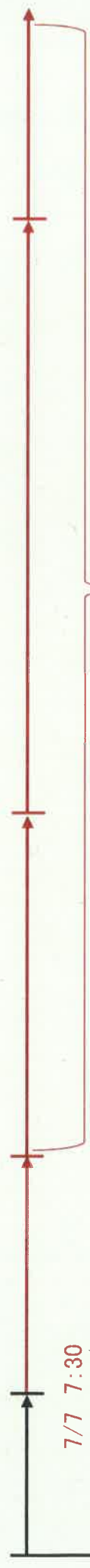

今後、調査等を踏まえ検討

企業局施設被害状況

企 業 局
R2.7.8 11:00現在

事業名	被害状況	
電気事業	発電総合管理所	・NTT基地局の復旧により、幸野ダム、市房第二発電所、笠振発電所について発電総合管理所から監視制御可能となった。 (防災無線での制御も可)
	市房第一発電所	・別棟倉庫で外壁の剥がれ ・発電中
	幸野ダム(市房第二発電所)	・市房第二発電所取水口の網場が転覆 ・発電停止中
	笠振発電所	・昨年度被災し復旧中の護岸が再被災 ・上記影響等による保安停止中
	緑川第一発電所 緑川第二発電所	・リニューアル工事のため発電停止中
	緑川第三発電所	・被害なし ・発電中
	菊鹿発電所	・取水堰の制御盤が浸水したため、発電停止中
工水事業	有明工水	被害なし(通常運転)
	八代工水	同上
	荅北工水 (都呂々ダム)	同上
有料駐車場事業	被害なし(通常営業)	

【教育庁】

被害情報について

7月8日(水)午前11時現在

1. 人的被害

被害情報なし

2. 物的被害

【学校】

※下線は昨日からの更新部分

所在市町村名	学校名	被害状況	被害額
県立学校			
八代市	八代清流高校	・グラウンド、テニスコートの冠水 ・部室、武道場、プール更衣室の床上浸水(100cm) ・井戸ポンプへの泥水侵入・艇庫損傷	調査中
芦北町	芦北高校	・校舎への床上浸水(80cm) ・窓が数か所割れている ・グラウンド及び農場の冠水 ・1階産業設備の水漏れ・汚泥付着	調査中
	芦北支援学校	・校舎への床上浸水(20cm) ・校長宿舎の床上浸水 ・佐敷分教室校舎への浸水(80cm) ・佐敷分教室の設備の水漏れ及び汚泥付着	調査中
人吉市	球磨工業高校	・敷地内輪郭の法面崩壊	調査中
錦町	球磨中央高校	・校長宿舎の床上浸水(150cm) ・グラウンドの冠水	調査中
小国町	小国高校	・生徒玄関前通路の床下浸水	調査中
市町村立学校			
球磨村	渡小学校	・校舎、体育館の床上浸水 ・グラウンドの冠水	調査中
あさぎり町	上小学校	・法面崩落(幅約10m、高さ約30m)	調査中
芦北町	佐敷小学校	・校舎、体育館の床上浸水 ・グラウンドの冠水・プール床割れ	調査中
	大野小学校	・法面崩落(1か所)	調査中
	湯浦小学校	・法面崩落(1か所)	調査中
	佐敷中学校	・校舎、体育館の床上浸水 ・グラウンドの冠水	調査中
	湯浦中学校	・法面崩落(2か所) ・法面崩落に伴うプールの傾斜	調査中
人吉市	東間小学校	・グラウンドの冠水	調査中
水上村	水上中学校	・体育館雨樋の破損	調査中
天草市	牛深東小学校	・グラウンド及び校舎周りの冠水、土砂流入 ・フェンスの一部破損	調査中

※この他被害を受けた市町村に所在する小中学校の被害情報については情報収集中。

【社会教育施設・文化財等】

所在市町村名	学校名	被害状況	被害額
人吉市	青井阿蘇神社 (国宝)	・拝殿の床上浸水 ・楼門冠水(180cm)	調査中
	青井阿蘇神社禊橋 (国登録)	・欄干の一部破損	調査中
	大村横穴群 (国史跡)	・崖面崩落(遊歩道の安全対策対応済)	調査中
	人吉城跡 (国史跡)	・法面崩落	調査中
相良村 錦町	くま川鉄道 球磨川第四橋梁 (国登録)	・流出	調査中
芦北町	熊本県立あしきた青 少年の家	・洋室棟下の法面崩落	調査中
あさぎり町	免田総合グラウンド	・北側法面崩落(2か所)	調査中
	B&Gプール	・法面崩落(1か所) ・法面崩落による自転車小屋損壊	調査中
天草市	牛深高校職員住宅	・床下浸水	調査中
	魚貫町いきいきふれ あい館	・裏山の土砂崩れ	調査中
山鹿市 菊池市	鞠智城跡 (国史跡)	・法面崩落(4か所)	調査中
山鹿市	岩原横穴群 (県指定史跡)	・一部斜面崩落	調査中

3. 本日の休校等情報について

※別添報道資料のとおり(7月8日(水)午前9時現在)

報道資料

災害等による県内各学校の休校等情報(7月8日(水)分)

※熊本市立の学校は含まれません。

(令和2年7月8日9時00分現在)

区分	設置者	学校数	休校(園)	始業遅れ	授業打ち切り	その他
幼稚園	市町村立 (熊本市除く)	17	0	0	0	0
	私立	72	6	0	0	0
	小計	89	6	0	0	0
小学校	市町村立 (熊本市除く)	242	33	11	0	0
中学校	県立	3	1	0	0	0
	市町村立 (熊本市除く)	116	15	7	0	0
	私立	8	1	0	0	0
	小計	127	17	7	0	0
義務教育学校	市町村立	2	0	1	0	0
高等学校 (全日制)	県立	50	12	3	0	0
	私立	21	3	2	0	0
	小計	71	15	5	0	0
特別支援学校	県立	18	3	0	0	0
	八代市立	1	0	0	0	0
	小計	19	3	0	0	0
高等学校 (定時制)	県立	8	1	0	0	0
合計		558	75	24	0	0

※ 学校数には分校を含みます。□

※ 数字は、現時点で休校等の確認ができていた分です。

<参考> 学校名

(休校(園))

※別紙一覧のとおり

(始業遅れ)

【市町村立小学校】

山鹿市立鹿本小学校、南小国町立中原小学校、南小国町立市原小学校、南小国町立りんどうヶ丘小学校、水俣市立水俣第一小学校、水俣市立水俣第二小学校、水俣市立水東小学校、水俣市立袋小学校、水俣市立湯出小学校、水俣市立葛渡小学校、水俣市立久木野小学校

【市町村立中学校】

南小国町立南小国中学校、八代市立泉中学校、水俣市立水俣第一中学校、水俣市立水俣第一中学校浜分校、水俣市立水俣第二中学校、水俣市立袋中学校、水俣市立緑東中学校

【義務教育学校】

高森町立高森東学園義務教育学校

【県立高校】

八代東高校、八代農業高校、水俣高校

【私立高校】

熊本中央高校、玉名女子高校

問い合わせ先

(県立学校、市町村立学校)

教育政策課 上窪 333-2699(内線6698)

(私立学校(私立幼稚園・私立幼稚園型認定こども園を除く))

私学振興課 横田 333-2064(内線3259)

(私立幼稚園・私立幼稚園型認定こども園)

子ども未来課 小森田 333-2227(内線7212)

(別添)

【私立幼稚園】

	学校名	備考
1	八代白百合学園幼稚園	6日(月)～
2	明光幼稚園	6日(月)～
3	青井幼稚園	6日(月)～
4	人吉中央幼稚園	6日(月)～
5	南関ひまわり幼稚園	7日(火)～
6	小国幼稚園	8日(水)

【市町村立小学校】

	学校名	備考
1	小国町立小国小学校	7日(水)～
2	八代市立八竜小学校	6日(月)～当面の間
3	芦北町立田浦小学校	6日(月)～10(金)
4	芦北町立佐敷小学校	6日(月)～当面の間
5	芦北町立大野小学校	6日(月)～10(金)
6	芦北町立吉尾小学校	6日(月)～当面の間
7	芦北町立湯浦小学校	6日(月)～10(金)
8	芦北町立内野小学校	6日(月)～10(金)
9	人吉市立人吉東小学校	6日(月)～10(金)
10	人吉市立人吉西小学校	6日(月)～10(金)
11	人吉市立東間小学校	6日(月)～10(金)
12	人吉市立大畑小学校	6日(月)～10(金)
13	人吉市立西瀬小学校	6日(月)～10(金)
14	人吉市立中原小学校	6日(月)～10(金)
15	錦町立西小学校	6日(月)～確認中
16	錦町立一武小学校	6日(月)～確認中
17	錦町立木上小学校	6日(月)～確認中
18	あさぎり町立上小学校	6日(月)～確認中
19	あさぎり町立免田小学校	6日(月)～確認中
20	あさぎり町立岡原小学校	6日(月)～確認中
21	あさぎり町立須恵小学校	6日(月)～確認中
22	あさぎり町立深田小学校	6日(月)～確認中
23	多良木町立多良木小学校	6日(月)～確認中
24	多良木町立久米小学校	6日(月)～確認中
25	多良木町立黒肥地小学校	6日(月)～確認中

26	多良木町立黒肥地小学校柳野分校	6日(月)～確認中
27	相良村立相良南小学校	6日(月)～確認中
28	相良村立相良北小学校	6日(月)～確認中
29	五木村立五木東小学校	6日(月)～確認中
30	山江村立山田小学校	6日(月)～確認中
31	山江村立万江小学校	6日(月)～確認中
32	球磨村立渡小学校	6日(月)～10(金)
33	球磨村立一勝地小学校	6日(月)～10(金)

【県立中学校】

	学校名	備考
1	玉名高校附属中学校	8日(水)

【市町村立中学校】

	学校名	備考
1	小国町立小国中学校	7日(火)～8日(水)
2	八代市立坂本中学校	6日(月)～当面の間
3	芦北町立田浦中学校	6日(月)～10日(金)
4	芦北町立佐敷中学校	6日(月)～当面の間
5	芦北町立湯浦中学校	6日(月)～10日(金)
6	人吉市立第一中学校	6日(月)～10日(金)
7	人吉市立第二中学校	6日(月)～10日(金)
8	人吉市立第三中学校	6日(月)～10日(金)
9	錦町立錦中学校	6日(月)～確認中
10	あさぎり町立あさぎり中学校	6日(月)～確認中
11	多良木町立多良木中学校	6日(月)～確認中
12	相良村立相良中学校	6日(月)～確認中
13	五木村立五木中学校	6日(月)～確認中
14	山江村立山江中学校	6日(月)～確認中
15	球磨村立球磨中学校	6日(月)～10日(金)

【私立中学校】

	学校名	備考
1	文徳中学校	8日(水)

【県立高校】

	学校名	備考
1	人吉高校	6日(月)～10日(金) ※13日(月)は当初より代休
2	人吉高校五木分校	6日(月)～13日(月)

3	球磨工業高校	6日(月)～10日(金) ※13日(月)は当初より代休
4	球磨中央高校	6日(月)～10日(金)
5	南稜高校	6日(月)～10日(金)
6	芦北高校	6日(月)～10日(金)
7	八代農業高校泉分校	6日(月)～8日(水)
8	玉名工業高校	8日(水)
9	玉名高校	8日(水)
10	岱志高校	8日(水)
11	小国高校	8日(水)
12	北稜高校	8日(水)

【私立高校】

	学校名	備考
1	文徳高校	8日(水)
2	有明高校	8日(水)
3	専修大学玉名高校	7日(火)～8日(水)

【県立特別支援学校】

	学校名	備考
1	球磨支援学校	6日(月)～8日(水)
2	芦北支援学校(佐敷分教室を含む)	6日(月)～8日(水)
3	小国支援学校	8日(水)

【県立高校(定時制)】

	学校名	備考
1	人吉高校	6日(月)～13日(月)

令和2年（2020年）7月8日

危機管理防災課

令和2年（2020年）7月8日 第6回災害対策本部会議

知事から各対策部への指示

7月4日からの豪雨被害に対し、国、自衛隊、警察、消防、海上保安庁など関係機関の皆様には、懸命な救助活動、生活支援に取り組んでいただいております。改めて感謝申し上げます。

県内においては、県北の山鹿地域でも犠牲者が発生したほか、広域的な被害が確認されております。

天草地域においても、甚大な家屋被害も発生しています。

犠牲になられた方々にお悔やみを申し上げるとともに、被害にあわれた全ての方々に、改めてお見舞いを申し上げます。

本日で、災害発生から5日目となります。雨の合間を活用し、消防、警察、自衛隊、DMAT、さらには建設業の皆様には、被災現場の最前線で、夜を徹した作業を行っていただいております、心から感謝いたします。

今後、救助や支援を待ち望まれている方の捜索に全力を尽くしていただき、一人でも多くの人命を守っていただきますようお願いいたします。

また、徐々にではありますが、復興の動きも出始めております。

被害が大きかった球磨村においては、球磨村総合グラウンドに役場機能を移され、再建に向けた動きをスタートされました。

県からも支援チームを派遣し、役場機能の回復をサポートしているところであり、昨日設置した、専門チーム「避難所等支援室」と連携し、全面的に支援して参ります。

また、先ほど総務部からも報告があったとおり、県内すべての孤立地域の支援と解消に向けた取り組みを行うプロジェクトチームを、本日設置しました。

確認した地域については、物資や医療面の支援を行いながら、避難生活で体調を崩すことがないように、関係機関と連携したケアに取り組んで参ります。

本日は、武田防災大臣と蒲島知事が、芦北町、八代市などを訪問し、被災の現状と、自治体からの要望を把握しておられます。

把握した課題については、国の関係省庁や関係機関ともチームを組みながら、一日も早い解決に結びつけて参ります。

各本部員、ならびに関係機関の皆様におかれましても、引き続きのご支援をお願いします。

皆様と力を合わせて、頑張っていきましょう。
よろしく申し上げます。

今後の雨の見通し



➤ 概況

梅雨前線は九州南部付近まで南下しましたが、9日夜には再び北上し対馬海峡付近に停滞する見込み。熊本県では、これまでの記録的な大雨により地盤が緩んでいる所や増水している河川があります。引き続き9日にかけて土砂災害に厳重に警戒し、8日夕方まで河川の増水に注意してください。

また、熊本県では、9日夕方からは再び激しい雨が降るおそれがあります。

週間予報では、12日頃にかけて、前線の活動が活発となり、大雨となる所があるでしょう。

現在、八代市東部 人吉市 小国町 芦北町 津奈木町 球磨村に、土砂災害警戒情報を発表中。

8日08時40分から、球磨川は氾濫注意情報を発表中。

➤ 今後の雨の予想

8日に予想される1時間降水量（多い所）

熊本県：20ミリ

8日12時から9日12時までに予想される24時間降水量（多い所）

熊本県：80ミリ

衛星画像と地上天気図 8日09時



レーダー画像 8日12時30分

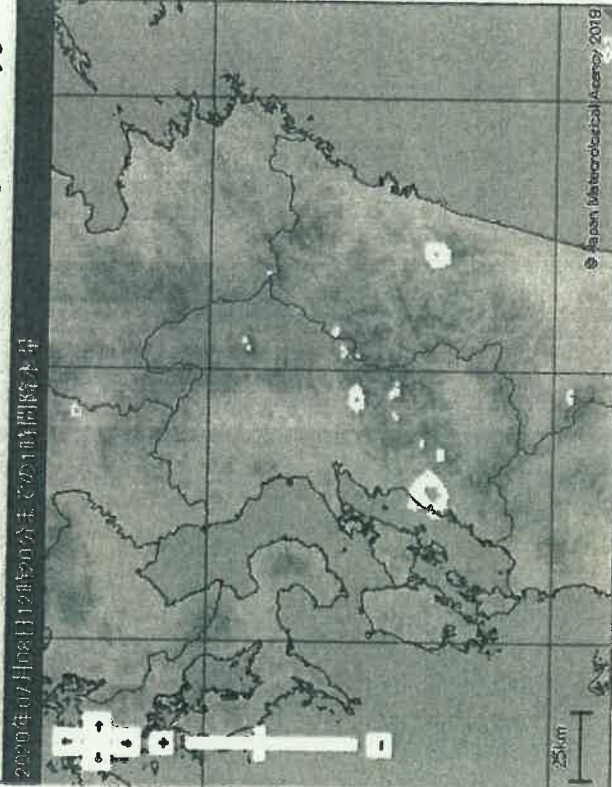

警報・注意報の発表状況 8日12時現在



土砂災害警戒情報の発表状況 8日12時現在

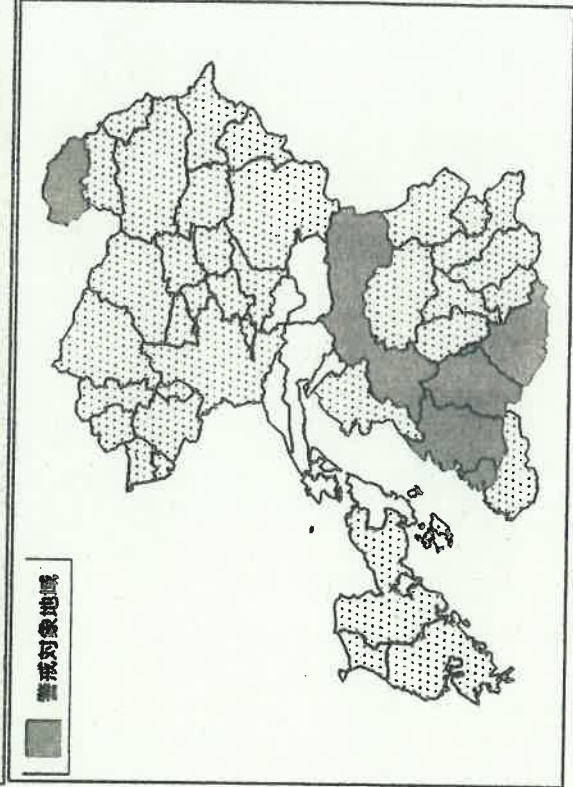

	8日				9日							
	12-15時	15-18時	18-21時	21-24時	0-3時	3-6時	6-9時	9-12時	12-15時	15-18時	18-21時	21-24時
	昼過ぎ	夕方	夜の はじめ頃	夜遅く	未明	明け方	朝	昼前	昼過ぎ	夕方	夜の はじめ頃	夜遅く
大雨(土砂)	熊本地方	警	警	警	警	警	警	警	警	警	警	警
	阿蘇地方	警	警	警	警	警	警	警	警	警	警	警
	天草・芦北地方	警	警	警	警	警	警	警	警	警	警	警
	球磨地方	警	警	警	警	警	警	警	警	警	警	警
予想降水量 (ミリ)	熊本地方	10	10	10	20	20	10	10	10	10	30	30
	阿蘇地方	10	10	10	20	20	10	10	10	10	30	30
	天草・芦北地方	10	15	15	20	20	10	10	10	10	30	30
	球磨地方	10	20	10	20	20	10	10	10	10	30	30
洪水	熊本地方	注	注									
	阿蘇地方	注	注									
	天草・芦北地方	注	注									
	球磨地方	注	注									
雷	熊本県											
早期注意情報(大雨)	熊本県	注	注	注	注	注	注	注	注	注	注	注
	球磨地方	高	高	高	高	高	高	高	高	高	高	高

警報級 注意報級

「大雨に関する熊本県気象情報 第27号」を7月8日16時30分頃発表予定

熊本県では、9日にかけて土砂災害に厳重に警戒（現在、土砂災害警戒情報が発表されている市町村）、8日夕方にかけて河川の増水に注意。

総務部被害状況等報告

令和2年7月8日（水）12時00分時点

1 市町村への職員派遣の状況

(1) 被災地行政体制支援

●7月4日（土）から派遣開始

八代市3人、人吉市8人、芦北町3人、相良村3人

球磨村10人

・7/6（月）から役場の災害対策本部機能の確保（通信基地局の設置等）のための専用連絡員等を5人追加（5人→10人）

山江村2人

・7/7（火）から派遣

29人

(2) 情報連絡員（L0）

●7月4日（土）から派遣開始

八代市、人吉市、水俣市、芦北町、津奈木町、相良村 各2人

※ 球磨村は（1）の「被災地行政体制支援」人員がL0業務を担う。

12人

(3) 避難所運営支援

●7月5日（日）から要請に応じ派遣

人吉市・・・ 35人派遣（うち保健師5人）

球磨村・・・ 19人派遣（うち保健師4人）（前日比+13）

津奈木町・・・ 2人派遣（前日比▲2）

水俣市・・・ 0人派遣（前日比▲12）・・・本日避難所閉鎖

芦北町・・・ 12人派遣（前日比+12）

68人（前日比+11）

計 109人（前日比+11）

(参考) 災害ごみ処理支援

● 7月9日(木)から派遣予定

人吉市1人

2 私立中学校・高等学校の休校

中学校 8校中1校休校

高等学校 21校中3校休校

(詳細は別紙「災害等による県内各学校の休校等情報」のとおり)

令和2年水害 被災地への職員派遣数一覧(令和2年7月8日分)

【令和2年(2020年)7月8日(水)12時00分時点】

(単位:人)

派遣先市町村	派遣元区分	行政体制支援	情報連絡員(LO)	避難所支援	罹災証明交付	災害ごみ処理	計	
八代市	福岡県 ^{※1}	2					2	
	熊本県	3	2				5	
	県内市町村						0	
	その他自治体						0	
	計	5	2	0	0	0	7	
水俣市	福岡県 ^{※1}	3→0(7/8)					3	
	北九州市 ^{※1}	3(7/8~)					3	
	熊本県		2				2	
	県内市町村			12			12	
	その他自治体						0	
	計	6	2	12	0	0	20	
芦北町	佐賀県 ^{※1}	4→0(7/9)					4	
	宮崎県 ^{※1}	3(7/9~)					0	
	熊本県	3	2	12			17	
	県内市町村			12		8	20	
	その他自治体						0	
	計	4	2	24	0	8	41	
津奈木町	山口県 ^{※1}	2					2	
	熊本県		2	2			4	
	県内市町村			2			2	
	その他自治体						0	
	計	2	2	4	0	0	8	
人吉市	熊本市 ^{※1}	3					3	
	熊本県	8	2	30			40	
	県内市町村					9	9	
	その他自治体						0	
	計	11	2	30	0	9	52	
相良村	大分県 ^{※1}	4					4	
	熊本県	3	2				5	
	県内市町村						0	
	その他自治体						0	
	計	7	2	0	0	0	9	
球磨村	長崎県 ^{※1}	3					3	
	熊本県	10	(10) ^{※2}	15			25	
	県内市町村						0	
	その他自治体						0	
	計	13	(10) ^{※2}	15	0	0	28	
山江村	熊本県	2					2	
							計	167

(上表に保健師派遣は含まない。)

- 行政体制支援：市町村役場機能の確保・維持の各種支援員
- 情報連絡員(LO)：当該被災市町村の被災状況等の連絡員

※1 総務省被災市区町村応援職員確保システムによる応援職員派遣元自治体

【派遣元団体の変更(当該自治体の災害対応のため) 水俣市:福岡県→北九州市(7/8入) 芦北町:佐賀県→宮崎県(7/9入予定)】

※2 行政体制支援が情報連絡員(LO)を兼務

球磨村災害対策本部機能の確保支援（状況報告）

令和2年7月8日（水）10時00分時点
総務部市町村課

【現在の役場機能】

- ・球磨村総合運動公園（球磨村渡）

陣頭指揮：村長

職員：村職員 26名、県職員 9名（うち保健師3名）、長崎県職員 3名、

その他消防・自衛隊・国機関等

主な機能・対応業務：災害対策本部機能、避難所支援業務

※災害対策本部の編成及び主要な任務・体制図（別紙）

インフラの状況：（通信）防災無線・ソフトバンク・au・ドコモ通話可、

（電気）通電、（水）使用不可

- ・球磨村役場（球磨村一勝地）

陣頭指揮：建設課長

職員：村職員 11名、県職員 4名、消防団等

主な機能・対応業務：消防団等の中継拠点機能、近隣の避難所支援業務

インフラの状況：（通信）防災無線、（電気）通電、（水）使用不可

- ・その他（最寄りの避難所等）：34名

※球磨村の常勤職員数 71名（R2.4.1現在）

災害対策本部の編成及び主要な任務

- 考慮要件
- 1 結節毎、本部会議を開催し、情報共有意思疎通及び対応方針等を決定する。
 - 2 災害の状況により、編成及び各部の人員配分を見直す。
 - 3 警戒本部体制における編成は、別に示す。

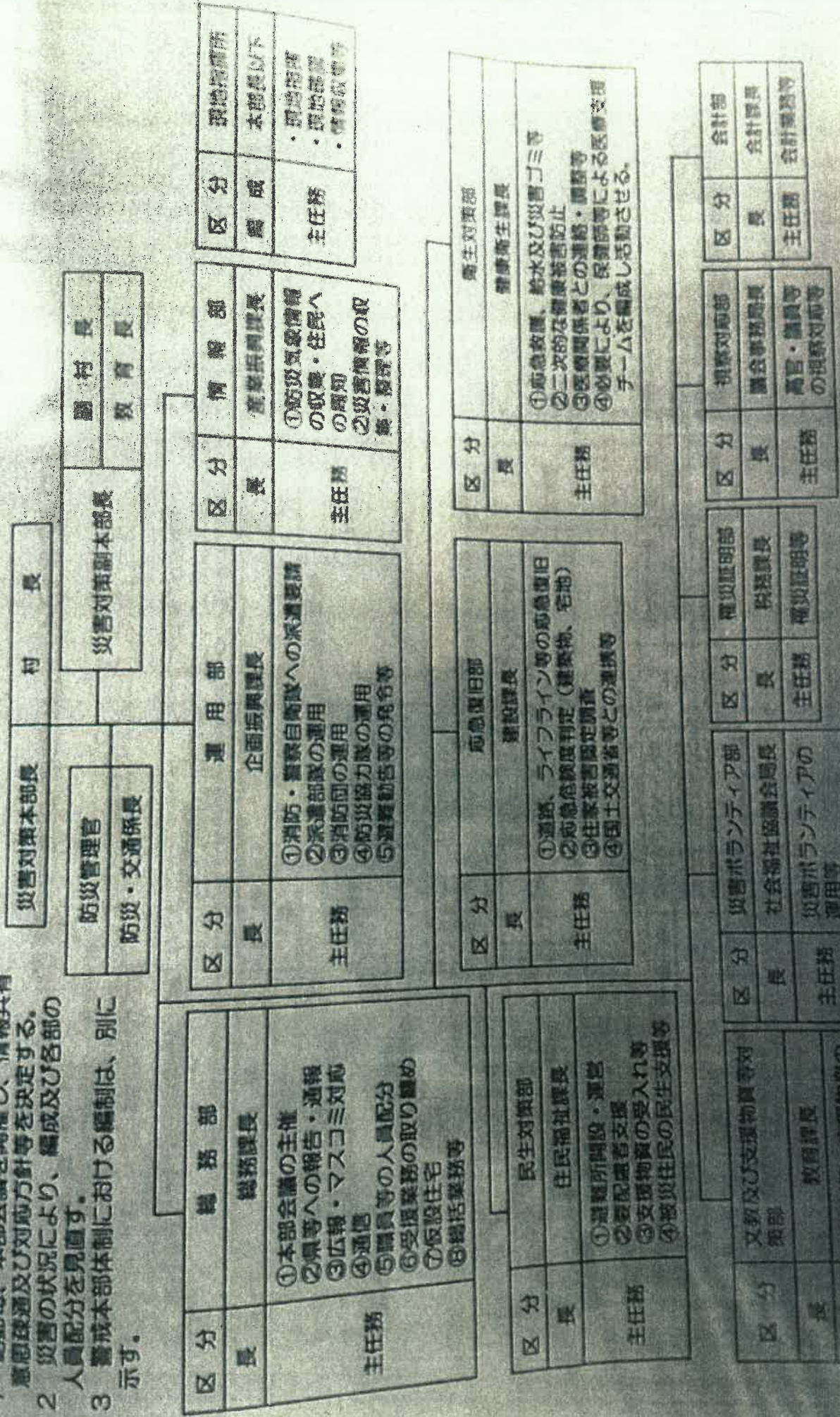

災害対策本部長

村長

防災管理官
防災・交通係長

災害対策本部長
副村長
教育係長

区分	総務部
長	総務課長
主任務	①本部会議の主催 ②県等への報告・通報 ③広報・マスコミ対応 ④通信 ⑤職員等の人員配分 ⑥受援業務の取り纏め ⑦仮設住宅 ⑧総括業務等

区分	運用部
長	企画振興課長
主任務	①消防・警察自衛隊への派遣要請 ②派遣部隊の運用 ③消防団の運用 ④防災協力隊の運用 ⑤避難勧告等の発令等

区分	情報部
長	産業振興課長
主任務	①防災気象情報の収集・住民への周知 ②災害情報の収集・整理等

区分	現地対策所
編成	本部長以下 ・現地対策 ・現地対策 ・情報収集等

区分	民生対策部
長	住民福祉課長
主任務	①避難所開設・運営 ②避難者支援 ③支援物資の受入れ等 ④被災住民の民生支援等

区分	応急復旧部
長	建設課長
主任務	①道路、ライフライン等の応急復旧 ②応急危険度判定(建築物、宅地) ③住家被害調査 ④国土交通省等との連携等

区分	衛生対策部
長	健康衛生課長
主任務	①応急救護、給水及び災害ゴミ等 ②二次的な健康被害防止 ③医療関係者との連絡・調整等 ④必要により、保健師等による医師支援チームを編成し活動させる。

区分	支那及び支那物資対策部
長	教育課長
主任務	文教対策、支援物資の受け入れ・配分等

区分	災害ボランティア部
長	社会福祉協議会局長
主任務	災害ボランティアの運用等

区分	被災証明部
長	福祉課長
主任務	被災証明等

区分	視察対策部
長	議会事務局長
主任務	高官・議員等の視察対策等

区分	会計部
長	会計課長
主任務	会計業務等

考慮要件

- 1 職員の参集状況、時期的優先度等を考慮して、逐次、編成を見直すものとする。
- 2 ※印の職員は、警戒体制の段階で、避難所の支援要員として勤務できる職員
- 3 警戒本部体制で立ち上げる部は、別に示す。

災害対策本部

災害対策本部長	松谷 浩一
---------	-------

災害対策副本部長	森 佳寛
災害対策副本部長	

防災管理官	中瀬 徹
防災交通係長	丹戸 光博

総務部	
部長	④山口 隆雄
総務係	戸屋 武文
	松舟 祐二
	岡本 佑也
広報及びマスコミ係	④野々原 真矢※
通信係	浜 真也

通用部	
部長	④高永 幸夫
支援運用係	蔵谷 健※
	上野 準也※

情報部	
部長	大置 和成
情報係	④木屋 正行
	大岩 豊※

区分	現地指揮所
編成	本部長以下
要員	別示

応急復旧部	
部長	上野 宏
応急復旧係	淋 辰生
	佐々木 亨
	大無田 卓※

民生対策部	
部長	大岩 正明
民生対策係	毎床 公司
	野々原 しおり
	④松本 惠吾
	④永椎 文規

衛生対策部	
部長	④松村 玲子
衛生対策係	山口 智幸
	上野 美保※

文教及び支援物資等対策部	
部長	永椎 剛一郎
部員	別示

災害ボランティア部	
部長	板崎 雄治
部員	別示

罹災証明書部	
部長	横目 昭博
部員	別示

視察対策部	
部長	友尻 陽介
部員	別示

会計部	
部長	伊屋 昌子
部員	別示

令和2年7月豪雨災害の対応に係る各所管窓口について

項目	県担当	県統括リーダー
1 被災市町村への人的支援・対口支援	【市町村課】 課長:清田克弘 審議員:森山哲也 審議員:入田秀喜 ◎班長:今田潤一郎 TEL:096-333-2102 (内線:3380) TEL:096-333-2106 (内線:3403) TEL:096-333-2106 (内線:3382) TEL:096-333-2106 (内線:3402)	市町村課長:清田克弘 TEL:096-333-2102 (内線:3380)
2 孤立状況の確認、解消	【市町村課】 (被災集落支援チーム(仮称)) ◎リーダー:村上友彦 TEL:調整中 (内線:調整中)	市町村課長:清田克弘 TEL:096-333-2102 (内線:3380)
避難所の設置状況把握	【危機管理防災課】 課長:柴田英伸 課長補佐:宮原尚孝 ◎班長:矢津田雅樹 TEL:096-333-2836 (内線:7810) TEL:096-333-2109 (内線:3795) TEL:096-333-2115 (内線:3416)	危機管理監:厚地昭仁 TEL:096-333-2112 (内線:3465)
3 避難所の運営支援 ※エアコン、仮設トイレ、入浴施設等	【健康福祉政策課】 (避難所等支援室) 室長:寺本和央 ◎班長:上田平茂人 TEL:096-333-2605 (内線:7191) TEL:096-333-2604 (内線:7171)	長寿社会局長:沼川敦彦 TEL:096-333-2190 (内線:7003) 健康福祉政策課長:下山薫 TEL:096-333-2192 (内線:7010)
避難所におけるコロナ対策	【健康危機管理課】 課長:上野一宏 課長補佐:山田崇 ◎班長:立山亮 TEL:096-333-2630 (内線:5930) TEL:096-333-2239 (内線:7080) TEL:096-333-2239 (内線:7080)	子ども・障がい福祉局長:唐戸直樹 TEL:096-333-2190 (内線:7004)
4 ホテル・旅館・廃校等の避難所としての活用	【健康福祉政策課】 (避難所等支援室) 室長:寺本和央 ◎班長:上田平茂人 TEL:096-333-2605 (内線:7191) TEL:096-333-2604 (内線:7171)	長寿社会局長:沼川敦彦 TEL:096-333-2190 (内線:7003) 健康福祉政策課長:下山薫 TEL:096-333-2192 (内線:7010)
ホテル・旅館等の確保	【業務衛生課】 課長:樋口義則 審議員:緒方祥介 ◎班長:増永博和 TEL:096-333-2245 (内線:7160) TEL:096-333-2245 (内線:7186) TEL:096-333-2245 (内線:7184)	長寿社会局長:沼川敦彦 TEL:096-333-2190 (内線:7003) 健康福祉政策課長:下山薫 TEL:096-333-2192 (内線:7010)
5 保健医療体制の確保 (病院)	【医療政策課】 課長:三牧芳浩 審議員:岡順子 ◎班長:大和一博 TEL:096-333-2205 (内線:7230) TEL:096-333-2206 (内線:7221) TEL:096-333-2205 (内線:7214)	健康局長:岡崎光治 TEL:096-333-2190 (内線:7005)
各種施設の状況把握、ケア (障がい者福祉施設)	【障がい者支援課】 課長:下村正宣 審議員:高三瀧晋 課長補佐:神西良三 ◎班長:小嶋博文 TEL:096-333-2230 (内線:7140) TEL:096-333-2231 (内線:7141) TEL:096-333-2243 (内線:7138) TEL:096-333-2233 (内線:7149)	子ども・障がい福祉局長:唐戸直樹 TEL:096-333-2190 (内線:7004)
各種施設の状況把握、ケア (高齢者福祉施設)	【高齢者支援課】 課長:篠田誠 課長補佐:堤茂 ◎班長:池島信行 TEL:096-333-2217 (内線:7091) TEL:096-333-2217 (内線:7092) TEL:096-333-2217 (内線:7098)	子ども・障がい福祉局長:唐戸直樹 TEL:096-333-2190 (内線:7004)
各種施設の状況把握、ケア (在宅難病患者)	【健康づくり推進課】 課長:亀丸明弘 審議員:元島加奈子 ◎班長:手嶋義明 TEL:096-333-2208 (内線:7070) TEL:096-333-2208 (内線:7071) TEL:096-333-2210 (内線:7076)	子ども・障がい福祉局長:唐戸直樹 TEL:096-333-2190 (内線:7004)
6 在宅避難者等の状況把握、ケア	【健康福祉政策課】 (避難所等支援室) 室長:寺本和央 ◎班長:上田平茂人 TEL:096-333-2605 (内線:7191) TEL:096-333-2604 (内線:7171)	長寿社会局長:沼川敦彦 TEL:096-333-2190 (内線:7003) 健康福祉政策課長:下山薫 TEL:096-333-2192 (内線:7010)
7 物資支援、プッシュ型支援	【健康福祉政策課】 (避難所等支援室) 室長:寺本和央 ◎班長:村上知生 TEL:096-333-2605 (内線:7191) TEL:096-333-2605 (内線:7194)	長寿社会局長:沼川敦彦 TEL:096-333-2190 (内線:7003) 健康福祉政策課長:下山薫 TEL:096-333-2192 (内線:7010)

項目	県担当	県統括リーダー
8 生活インフラの状況把握 (電気、通信、ガス)	【危機管理防災課】 課長:柴田英伸 TEL:096-333-2836 (内線:7810) 課長補佐:宮原尚孝 TEL:096-333-2109 (内線:3795) ◎班長:矢津田雅樹 TEL:096-333-2115 (内線:3416)	危機管理監:厚地昭仁 TEL:096-333-2112 (内線:3465)
8 生活インフラの状況把握 (水道)	【環境保全課】 課長:葉山清春 TEL:096-333-2270 (内線:7350) 審議員:廣畑昌章 TEL:096-333-2270 (内線:7352) ◎班長:北原佳代子 TEL:096-333-2302 (内線:7326)	環境局長:小原雅之 TEL:096-333-2260 (内線:7302)
生活インフラの状況把握 (下水道)	【下水環境課】 課長:森裕 TEL:096-333-2531 (内線:6190) 課長補佐:平山幸司 TEL:096-333-2531 (内線:6192) ◎班長:坂上達哉 TEL:096-333-2531 (内線:6196)	道路都市局長:村上義幸 TEL:096-333-2480 (内線:6002)
9 災害廃棄物・土砂撤去	【循環社会推進課】 課長:小原正巳 TEL:096-333-2277 (内線:7360) 審議員:吉澤和宏 TEL:096-333-2277 (内線:7361) ◎班長:井上知揮 TEL:096-333-2277 (内線:7365)	環境局長:小原雅之 TEL:096-333-2260 (内線:7302)
10 海洋への流木・流出ゴミ	【漁港漁場整備課】 課長:緒方誠 TEL:096-333-2462 (内線:5700) 課長補佐:山下武志 TEL:096-333-2462 (内線:5706) ◎班長:石動谷篤嗣 TEL:096-333-2466 (内線:5711)	水産局長:山田雅章 TEL:096-333-2360 (内線:5306)
11 災害ボランティア、地域支え 合いセンター	【健康福祉政策課】 (地域支え合い支援室) 室長:西村徹 TEL:096-333-2819 (内線:7013) ◎班長:徳留なるみ TEL:096-333-2201 (内線:7025)	長寿社会局長:沼川敦彦 TEL:096-333-2190 (内線:7003) 健康福祉政策課長:下山薫 TEL:096-333-2192 (内線:7010)
住まいの確保 (家屋被害認定、罹災証明 書)	【危機管理防災課】 課長:柴田英伸 TEL:096-333-2836 (内線:7810) 課長補佐:高岡成佳 TEL:096-333-2836 (内線:7811) ◎班長:加藤壮一 TEL:096-333-2811 (内線:7816)	危機管理監:厚地昭仁 TEL:096-333-2112 (内線:3465)
12 住まいの確保 (みなし仮設住宅)	【健康福祉政策課】 (住まい対策室) 室長:廣石典子 TEL:096-333-2821 (内線:7676) ◎班長:緒方雅一 TEL:096-333-2821 (内線:7677)	政策審議監:早田章子 TEL:096-333-2190 (内線:7001) 建築課長:小路永守 TEL:096-333-2533 (内線:6210)
住まいの確保 (建設型仮設住宅)	【住宅課】 課長:折田義浩 TEL:096-333-2547 (内線:6240) 審議員:佐澤毅 TEL:096-333-2547 (内線:6250) ◎班長:緒方慎太郎 TEL:096-333-2547 (内線:6245)	政策審議監:早田章子 TEL:096-333-2192 (内線:7001) 建築課長:小路永守 TEL:096-333-2533 (内線:6210)
13 災害救助法、被災者生活再 建支援制度、災害援護資金 貸付・災害弔慰金、義援金	【健康福祉政策】 (地域支え合い支援室) 室長:西村徹 TEL:096-333-2819 (内線:7013) ◎班長:井上雄一朗 TEL:096-333-2819 (内線:7028)	長寿社会局長:沼川敦彦 TEL:096-333-2190 (内線:7003) 健康福祉政策課長:下山薫 TEL:096-333-2192 (内線:7010)
14 生業支援	【各関係課】	

令和2年（2020年）7月豪雨からの復旧・復興に向けた市町村支援

1 市町村への支援

○復旧・復興のフェーズに応じた支援

（1）短期的支援

- ① 情報収集・連絡員（LO）の派遣
- ② 災害対策本部等支援（首長機能の補佐）
- ③ 避難所運営支援
- ④ 罹災証明書（受付・調査・発行）支援
- ⑤ 災害廃棄物処理の支援 等

（2）中・長期的支援

- ① すまいの確保
- ② 生活再建支援
- ③ 災害廃棄物処理の支援
- ④ 社会基盤の復旧・再生
- ⑤ 行政機能の確保に向けた継続的支援 等

2 取組方針

○国、県、市町村及び民間が相互に連携し、早期の復旧・復興に全力で取り組む。

○役場機能の状況、災害対応に係る業務量を把握し、市町村における必要なマンパワーを確保していく。（県による事業受託を含む）

（1）被災市町村

[既に取り組んでいるもの] ※市町村からの要望及びプッシュ型

- 情報収集・連絡員（LO）の派遣による市町村の状況把握・助言
- 被災市区町村応援職員確保システム（総務省）による対口支援、
県・県内市町村による職員派遣

[今後、取り組むもの] ※市町村からの要望に応じて

- 中・長期的に、県及び全国から地方自治法に基づく職員派遣による
行政機能の確保に向けた支援
- 市町村の任期付職員の採用に向けた支援
- 県による市町村業務の受託（高度かつ専門的な復旧工事等）

（2）特に被害が甚大な球磨村（役場機能の確保が困難な地域）

- 県から、被災地行政体制調査・支援チームの派遣等による被災地の
回復・再生に向けた助言・支援

令和2年(2020年)7月豪雨に伴う市町村支援体制

R2.7.8現在

市町村名	県災害対策本部(市町村担当)		現地派遣(市町村派遣)	
	計:5名		行政体制調査・支援チーム 計:29名	情報収集・連絡員(LO)等 計:80名
人吉市	知事公室主幹 和田 大志		企画振興部政策審議監 野尾 晴一朗 ほか7名	
球磨村	知事公室課長補佐(くまモンG) 四方田 享二		企画振興部地域・文化振興局長 田村 真一 ほか9名	
相良村・山江村	教育政策課 参事 西 祐一郎		環境生活部政策審議監 松岡 正之 ほか4名	情報収集・連絡員(LO)を派遣するとともに、市町村からの要望に応じて、避難所支援等の職員を派遣
八代市	知事公室主幹 長瀬 健太郎		総務部理事 宮本 正 ほか2名	
芦北町	知事公室課長補佐 林田 昭宏		商工観光労働部新産業振興局長 小牧 裕明 ほか2名	

市町村別孤立集落状況

※孤立状況凡例

令和2年7月8日10時00分時点

○：孤立解消(車通行可)、△：現地にケーブル車、×：現地遊離未了 ※下欄は、昨日からの変更箇所

市町村名	①集落名	②世帯数	③孤立している理由	④活動状況・対応	⑤孤立状況		⑥市町村間き取り ※7月7日10時00分時点			
					電氣	水道	docomo	au	softbank	
八代市	① 坂本町西部	242	国道219号線冠水による道路崩落のため →219号通行可能	7/7に自衛隊、消防、警察、消防団で安否確認のため巡回	○		×	×	×	×
	② 坂本町深木	94	国道219号線冠水による道路崩落のため →219号通行可能	7/7に自衛隊、消防、警察、消防団で安否確認のため巡回	○		×	×	×	×
	③ 坂本町中谷	275	国道219号線冠水による道路崩落のため →219号通行可能(8日山口県警対応済み)	7/7に自衛隊、消防、警察、消防団で安否確認のため巡回	○		×	×	×	×
	④ 坂本町船場	183	国道219号線冠水による道路崩落のため →219号通行可能	7/7に自衛隊、消防、警察、消防団で安否確認のため巡回	○		×	×	×	×
	⑤ 坂本町坂本	173	国道219号線冠水による道路崩落のため	7/7に自衛隊、消防、警察、消防団で安否確認のため巡回	△		×	×	×	×
	⑥ 坂本町荒瀬	125	国道219号線冠水による道路崩落のため	7/7に自衛隊、消防、警察、消防団で安否確認のため巡回	△		×	×	×	×
	⑦ 坂本町業木	146	国道219号線冠水による道路崩落のため →通行可能	7/7に自衛隊、消防、警察、消防団で安否確認のため巡回	○		×	×	×	×
	⑧ 坂本町鎌瀬	53	国道219号線冠水による道路崩落のため	7/7に消防が接触済み	△		×	×	×	×
	⑨ 坂本町中津道	46	国道219号線冠水による道路崩落のため	7/7に消防により全員救助	○	×	×	×	×	×
	⑩ 坂本町市ノ原	23	国道219号線冠水による道路崩落のため	7/7に消防の赤バイが道路状況を確認 7/8にへりて救助中	△		×	×	×	×
	⑪ 坂本町川楸	48	国道219号線冠水による道路崩落のため	7/7に消防の赤バイが道路状況を確認	△		×	×	×	×
	⑫ 坂本町鶴喰	76	国道219号線冠水による道路崩落のため	7/7に消防の赤バイが道路状況を確認	○		×	×	×	×
	⑬ 坂本町田上	72	国道219号線冠水による道路崩落のため →通行可能	7/7に消防の赤バイが道路状況を確認	○		×	×	×	×
	⑭ 坂本町百済来下	111	国道219号線冠水による道路崩落のため →通行可能	7/8以降活動予定 市政協力員に電話にて被害状況を確認中 →7/8消防で巡回予定	○		×	×	×	×
	⑮ 坂本町百済来上	68	国道219号線冠水による道路崩落のため →大野郷地区一部山崩れ →通行可能	市政協力員に電話にて被害状況を確認中 →7/8消防で巡回予定	○		×	×	×	×
水俣市	なし									
芦北町	① 横尾木	43	土砂崩れ、道路法面崩壊→(人が通れる程度)	~7/8物資(1日分)搬送済み	△		○	×	○	○
	② 黒岩	32	土砂崩れ、道路法面崩壊→土砂除去のため(車通行可)	~7/8物資(1日分)搬送済み	○		○	×	△	△
	③ 上原(ウツハル)	36→18 ※当初数字は人数	土砂崩れ、道路法面崩壊	~7/7物資(1日分)搬送済み	△		○	×	△	△
	④ 海路(カイツ)	12→7 ※東田地区と合算	土砂崩れ、道路法面崩壊	~7/7物資(1日分)搬送済み 7/8物資(1日分)搬送予定 7/8へりにて移送予定	△		○	×	△	△
	⑤ 大岩(隣枝)	112	土砂崩れ、道路法面崩壊	~7/6物資(1日分)搬送済み	△		○	×	△	△
	⑥ 吉尾(隣枝)	35	土砂崩れ、道路法面崩壊	~7/6物資(1日分)搬送済み	△		○	×	△	△
	⑦ 市原原(仔ハル)	31	土砂崩れ、道路法面崩壊	~7/6物資(1日分)搬送済み	△		○	×	△	△
	⑧ 立川	34	土砂崩れ、道路法面崩壊	~7/6物資(1日分)搬送済み	△		○	×	△	△
	⑨ 屋敷野	10	土砂崩れ、道路法面崩壊	~7/6物資(1日分)搬送済み	△		○	×	△	△
	⑩ 白石	21	土砂崩れ、道路法面崩壊	~7/6物資(1日分)搬送済み	△		○	×	△	△
	⑪ 松生(マツハエ)	30	土砂崩れ、道路法面崩壊	7/7物資(1日分)搬送済み	△		○	×	△	△
	⑫ 大尾田(オビエ)	69	土砂崩れ、道路法面崩壊	7/7物資(1日分)搬送済み	△		○	×	△	△
	⑬ 伏木氏(フシキ)	13	土砂崩れ、道路法面崩壊	7/7物資(1日分)搬送済み	△		○	×	△	△
	⑭ 藤瀬(フジセ)	36	土砂崩れ、道路法面崩壊	~7/6物資(1日分)搬送済み	△		○	×	△	△
	⑮ 岩屋川内(イワヤカウチ)	49	土砂崩れ、道路法面崩壊	7/8物資(1日分)搬送済み 7/8へりにて移送予定	△		○	×	△	△
	⑯ 内木場	26	土砂崩れ、道路法面崩壊	~7/6物資(1日分)搬送済み	△		○	×	△	△
	⑰ 高田辺(タカタヘ)	5	土砂崩れ、道路法面崩壊	7/7物資(1日分)搬送済み 7/8へりにて移送予定	△		○	×	△	△

市町村別孤立集落状況

※孤立状況凡例
 ○: 孤立集落(車通行可), △: 現地に接陸済, ×: 現地接陸未了 ※下線は、昨日からの変更箇所
 ※孤立状況凡例
 ○: 孤立集落(車通行可), △: 現地に接陸済, ×: 現地接陸未了 ※7月7日0時の分時点

市町村名	①集落名	②世帯数	③孤立している理由	④活動状況・対応	⑤孤立状況		⑥市町村別聞き取り ※7月7日0時の分時点			
					電気	水道	au	docomo	softbank	
津奈木町	⑮ 国見	14	土砂崩れ、道路法面崩壊	7/7物資(1日分)搬送済み	○	×	△	△	△	△
	⑯ 漆川内(カシガワチ)	37	土砂崩れ、道路法面崩壊	~7/6物資(1日分)搬送済み	×	×	△	△	△	△
	⑳ 池尻	24	土砂崩れ、道路法面崩壊	~7/6物資(1日分)搬送済み	×	×	△	△	△	△
	㉑ 告	61	土砂崩れ、道路法面崩壊	7/8物資(1日分)搬送予定 7/8 9:30 海自ヘリで現地入り	×	×	×	△	△	△
人吉市	① 田野町	23	土砂崩れで道路の寸断 ※鹿児島県伊佐市方面に通行可能になった。 (7/6,18:40)	人員の捜索を行った	○	不明	×	○	△	×
	② 桑木津留	33	土砂崩れで道路の寸断 ※鹿児島県伊佐市方面に通行可能になった。	人員の捜索を行った	○	不明	×	○	△	×
	③ 上原田町尾曲	7	流木による道路寸断 ※土砂除け等により、通行可能となった。	人員の捜索を行った	○	不明	×	○	△	×
	④ 西大塚町	18	流木による道路寸断 ※土砂除け等により、通行可能となった。	人員の捜索を行った	○	不明	×	○	△	×
鍋町	なし									
	① 皆穂	23	県道から集落に続く町道が崩落 ※未だ道路通行不能	孤立解消に向け、自衛隊に要請するか検討中。(7/6) (自衛隊先遣隊が現地到着済7/8 10:00現在)	○	不明	×	△	△	△
あさぎり町	① 宮ヶ野	2	土砂崩れによる道路の寸断 ※歩いて通れる状況になった	◆宮ヶ野は町職員等により確認済のため、自衛隊への要請不要(7/6 15:00時点)	○	○	○	○	○	○
	② 槻木	64	土砂崩れによる道路の寸断	◆槻木は自衛隊によるヘリを要請(7/7 9:20時点) →ヘリ調査Gの林丘に対応を依頼済み(7/7 9:50時点) →海上保安庁・航空機が物資を空から搬送済み	△	○	×	○	○	○
多良木町	① 横谷	1	土砂崩れによる道路の寸断	全員避難	○	○	○	○	○	○
	② 牧良	1		全員避難	○	○	○	○	○	○
湯前町	③ 馬返	10		孤立解消(7/6)	○	○	○	○	○	○
	① 山手	6	土砂崩れにより道が無くなった ※全員避難	人が通れる道から人員救助より全員避難	○	○	×	○	△	△
相良村	② 中尾	2		人が通れる道から人員救助	○	○	×	△	△	△
	③ 中原	6	土砂崩れにより道が無くなった ※軽トラ通行可能	道路の整備	○	○	×	△	△	△
五木村	④ 山口	5	土砂崩れにより道が無くなった ※軽トラ通行可能	人員救助(5世帯自主的にとどまる)	○	○	×	△	△	△
	⑤ 椎葉	5	土砂崩れにより道が塞がった ※全員避難	人が通れる道から人員救助より全員避難	○	×	×	△	△	△
相良村	① 内谷・バム・タテ	12	斜面崩落などによる道路の寸断→土砂除去		○	○	×	△	△	△
	② 瀬目	15	斜面崩落などによる道路の寸断→土砂除去		○	○	×	△	△	△
五木村	③ クズノエ	6	斜面崩落などによる道路の寸断→土砂除去		○	○	×	△	△	△
	④ 梶原	9	斜面崩落などによる道路の寸断		△	○	×	△	△	△
相良村	⑤ ハエ	9	斜面崩落などによる道路の寸断→土砂除去		○	○	×	△	△	△
	⑥ 下原原・イリガモ	16	斜面崩落などによる道路の寸断		○	○	×	△	△	△
相良村	⑦ オリタチ	1	斜面崩落などによる道路の寸断→土砂除去		○	○	×	△	△	△

自衛隊未要請
 土砂については、業者へ依頼済

市町村別孤立集落状況

令和2年7月8日 10時00分時点

※孤立状況凡例
 ○: 孤立解消(単通行可)、△: 現地に集落済、×: 現地確認未了 ※下欄は、昨日からの変更箇所

市町村名	①集落名	②世帯数	③孤立している理由	④活動状況・対応				⑤孤立状況				⑥市町村聞き取り ※7月7日 0時00分時点			
				電気	水道	NTT固定	docomo	au	softbank	電気	水道	NTT固定	docomo	au	softbank
山江村	① 西小路	1	道路の土砂崩れ ※土砂崩れを持って道路通行可能となった。	○	○	×	○	△	△	△	△	△	△		
	② 萩	2	道路の土砂崩れ ※土砂崩れ箇所から集落まで徒歩で通行可	△	○	×	○	△	△	△	△	△	△		
	③ 淡島	13	道路崩壊	△	不明	×	○	△	△	△	△	△	△		
	④ 寛	10	道路崩壊	△	不明	×	○	△	△	△	△	△	△		
	⑤ 屋形	6	道路崩壊	△	不明	×	○	△	△	△	△	△	△		
	⑥ 榎木川内	12	道路崩壊 ※迂回路あり	○	○	×	○	△	△	△	△	△	△		
	⑦ 向鶴	9	道路崩壊	△	不明	×	○	△	△	△	△	△	△		
	⑧ 小鶴	1	道路崩壊	△	不明	×	○	△	△	△	△	△	△		
	⑨ 榎手	2	道路の土砂崩れ ※土砂崩れを持って道路通行可能となった。	○	○	×	○	△	△	△	△	△	△		
	⑩ 日当	1	道路の土砂崩れ ※土砂崩れを持って道路通行可能となった。	○	○	×	○	△	△	△	△	△	△		
	⑪ 尾寄崎	7	道路崩壊	△	○	×	○	△	△	△	△	△	△		
	⑫ 鳥屋	4	道路崩壊 ※迂回路あり	○	×	×	○	△	△	△	△	△	△		
	⑬ 沢水	2	道路崩壊	○	○	×	○	△	△	△	△	△	△		
	⑭ 合子俣	1	道路崩壊 ※未だ道路通行不能	○	×	×	○	△	△	△	△	△	△		
	⑮ 山口	4	道路崩壊 ※未だ道路通行不能	○	×	×	○	△	△	△	△	△	△		
球磨村	⑯ 熊の原	1	道路崩壊 ※未だ道路通行不能	○	×	×	○	△	△	△	△	△	△		
	⑰ 大川内	6	道路崩壊 ※未だ道路通行不能	○	×	×	○	△	△	△	△	△	△		
	⑱ 水無	4	道路崩壊	○	×	×	○	△	△	△	△	△	△		
	⑲ 水無出口	1	道路崩壊	△	○	×	○	△	△	△	△	△	△		
	⑳ 白岳	4	道路崩壊	△	○	×	○	△	△	△	△	△	△		
	㉑ 三ヶ浦	200	道路不通	△	×	×	×	○	○	○	○	○	○		
	㉒ 毎床	50	道路不通	△	×	×	×	○	○	○	○	○	○		
	㉓ 松谷	21	道路不通	△	×	×	×	○	○	○	○	○	○		
	㉔ 大久保	10	道路不通	△	×	×	×	○	○	○	○	○	○		
	㉕ 大無田	45	道路不通	△	×	×	×	○	○	○	○	○	○		
㉖ 那良口	20	道路不通	△	×	×	×	○	○	○	○	○	○			
㉗ 大槻	10	道路不通	△	×	×	×	○	○	○	○	○	○			
㉘ 告	7	道路不通	△	×	×	×	○	○	○	○	○	○			
球磨村全体概要				※残りの集落については、自衛隊による現地確認済み				渡地区を除き不通				村全域で不通状態(渡地区では一部通信が可能) また八代市付近の集落では通信が可能な情報あり。			

市町村別孤立集落状況

※孤立状況凡例

○：孤立集落(車通行可)、△：現地に接陸済、×：現地連絡未了 ※下轄は、昨日からの変更箇所

令和2年7月8日10時00分時点

市町村名	①集落名	②世帯数	③孤立している理由	④活動状況・対応	⑤孤立状況	⑥市町村間き取り ※7月7日10時00分時点				
						電気	水道	NTT固定	docomo	au
新 小国町	① 室原	16	土砂崩れにより道路不通	7/8 業者委託による撤去活動予定	×	不明	不明	○	○	○
	② 上明里	13	土砂崩れにより道路不通→土砂撤去	7/8 業者委託による撤去活動済み	○	不明	不明	○	○	○
	③ 下明里	12	土砂崩れにより道路不通→土砂撤去	7/8 業者委託による撤去活動済み	○	不明	不明	○	○	○
	④ 倉本	17	土砂崩れにより道路不通→土砂撤去	7/8 業者委託による撤去活動済み	○	不明	不明	○	○	○
	⑤ 手水野	15	土砂崩れにより道路不通	7/8 業者委託による撤去活動予定	×	不明	不明	○	○	○
	⑥ 杉の平	18	土砂崩れにより道路不通	7/8 業者委託による撤去活動予定	×	不明	不明	○	○	○
新 南小国町	① 立岩	8	土砂崩れにより道路不通	7/8 業者委託による撤去活動中	×	○	○	○	○	○
	② 深久保	3	土砂崩れにより道路不通	7/8 業者委託による撤去活動中	×	○	○	○	○	○
	③ 高原の宿(別荘地)	4	土砂崩れにより道路不通	7/8 業者委託による撤去活動中	×	○	○	○	○	○